OKOLICE

Oborniki Śląskie * Prusice * Trzebnica

Dwutygodnik nr 6 (6) Rok I — 11 września 1992 r. — cena 3000 zł

Augiewicz Franciszek	ul.Reja 8	102-233
Adamowicz Karol	ul.Wyszyńskiego 6	102-266
Baszniak Janusz	ul.Wyszyńskiego 29	102-198
Banach Tadeusz	ul.Orkana 4	102-192
Bartoszewicz Zygmunt	ul.Ofiar Katynia 24	102-153
Becela Stanisław	ul.Konopnickiej 6	[illegible]
Bogusz Franciszek	ul.Skłodowski[illegible]	[illegible]
Brant Jan	[illegible]	[illegible]
Bohdanowicz Marta	[illegible]	[illegible]
Braszka Tadeusz	[illegible]	[illegible]
[illegible]icki Władysław	[illegible]	[illegible]
[illegible] Władysław	[illegible]	[illegible]-177
Czajkowski Jan	[illegible]5/3	102-155
Czerkas Zofia	ul.Wyszyńskiego 24	101-197
Czermak Kazimierz	ul.Okrzei 10	[illegible]
Czerniawski Zbigniew	ul.Swierczewskiego [illegible]	[illegible]
Czmiel Florian	[illegible]	[illegible]
[illegible]	[illegible]	[illegible]
[illegible]	[illegible]	[illegible]
[illegible]	[illegible]	[illegible]
[illegible]	[illegible]	[illegible]
[illegible]	[illegible]	102-221
[illegible]	[illegible]Batorego 22	101-169
[illegible]waczewski Roman	ul.Skłodowskiej	102-290
Gredżuk Wanda	ul.Dąbrowskiego 5	102-286
Grygiel Daniela	ul.Dąbrowskiego 19	102-281
Głodzik [illegible]	ul.Jagiełły 23	102-248
[illegible]	ul.Jagiełły 28	102-243
[illegible]	ul.Okrzei 10	102-239
[illegible]	ul.Warynskiego 6	102-212
[illegible]	[illegible]go 2	101-194
[illegible]	[illegible]	101-163
[illegible]	[illegible]	101-123
[illegible]	[illegible]	102-190
[illegible]	[illegible]czewskiego 1	102-166
[illegible] Alfred	ul.Wolności 16	102-276
Hen Jerzy	ul.Sikorskiego 54	101-176
Iwińska Krystyna	ul.Waryńskiego 5	102-173
Jakubiec Jan	ul.Skłodowskiej 49a/1	101-777

W dzisiejszym wydaniu NOWE NUMERY STARYCH TELEFONÓW na str.6

PO PIERWSZYM DZWONKU

Wojciech Stolarz rozmawia z dr Adamem Wańkiem, dyrektorem Szkoły Podstawowej nr.4 im.Janusza Korczaka w Trzebnicy.

Wojciech Stolarz-Panie Dyrektorze, szkoła, którą od wielu lat Pan kieruje nie jest zwykłą szkołą...

Adam Waniek - Tak, to szkoła przyszpitalna, przy wojewódzkim Szpitalu Narządów Ruchu Dla Dzieci i Młodzieży. Jest jedną z trzydziestu szkół przyszpitalnych w województwie wrocławskim. Jesteśmy jedną z większych tego rodzaju placówek, co jest istotne, jako, że wiele z nich, poza b[illegible]m, nie ma nawet budynku szkolnego...

W.S. - Jesteście więc w pozycji uprzywilejowanej.

A.W. - Nie tak do końca. Oprócz zajęć w klasach, my również prowadzimy zajęcia "przyłóżkowe" na szpitalnych oddziałach. Na przykład na oddziale pooperacyjnym. Prócz tego pracujemy z dziećmi w szpitalu miejskim.

Czternastu nauczycieli i dwudziestu trzech wychowawców pracujących w naszej szkole uczyć będzie w tym roku szkolnym stusiedemdziesięciu pacjentów Szpitala Wojewódzkiego i dzieci ze szpitala miejskiego, których liczby nie potrafię sprecyzować.

W.S. - Mówił pan o wychowawcach...

A.W. - Wychowawcy prowadzą zajęcia pozalekcyjne. Pomagają dzieciom w odrabianiu lekcji i prowadzą zajęcia świetlicowe. Muszę dodać, że zarówno nauczyciele, jak i wychowawcy, oprócz wymaganego wykształcenia pedagogicznego, przygotowani są specjalnie do pracy z małymi pacjentami...

W.S. - Proszę to wyjaśnić...

Dokończenie na stronie 2...

BURMISTRZ OBORNIK ŚLĄSKICH OGŁASZA WIELKI KONKURS !!!

Chodzi o slogan reklamowy gminy Oborniki Śląskie!!!

Krótkie zawołanie powinno zawierać w sobie zachętę pod adresem jeszcze niezdecydowanych turystów i inwestorów do odwiedzania naszej Gminy.

Termin składania prac upływa 29 września. Należy je dostarczyć do Urzędu Gminy, do pokoju nr. 25 (Biuro Rady). Pomysły należy dostarczać w zaklejonej kopercie, opatrzonej godłem, z napisem "slogan", łącznie z drugą kopertą, zaklejoną, zawierającą imię, nazwisko i adres autora.

Główna nagroda to MILION złotych i SKRZYNKA piwa. Wybrany przez komisję konkursową slogan zostanie umieszczony na okładce przygotowywanego folderu o gminie Oborniki Śląskie. Prace nie zakwalifikowane zostaną odesłane autorom, bez ich ujawniania.

OŚWIATA W KULTURZE

w Prusicach

Około miliarda złotych kosztowała już przeróbka sali widowiskowej Gminnego Ośrodka Kultury na nowoczesną, pełnowymiarową salę gimnastyczną. Wszystkie prace powinny się zakończyć w połowie września. Jest pomysł, aby wszystkie obiekty GOK służyły jednocześnie i oświacie (do południa) i kulturze (wieczorem). Dzięki sali gimnastycznej młodzież Gminy będzie mogła rosnąć zdrowiej. Gmina, po przejęciu oświaty na swój rachunek, myśli też o czasie wolnym młodych ludzi; dyrektorzy szkół mogą o pięć procent zwiększyć ilość opłacanych godzin , pod warunkiem, że będą to dodatkowe zajęcia pozalekcyjne, takie jak SKS, kółka zainteresowań i działalność sportowa. W ogóle przejęcie szkolnictwa nie wyszło oświacie prusickiej najgorzej - nauczyciele dostają comiesięczne pensje, dostali "trzynastkę" za rok ubiegły, przysługujące im ręczniki, mydła czy herbatę....To niby są rzeczy normalne, ale są gminy, gdzie krucho jest z pieniędzmi na podstawowe wypłaty, i tak niskie.

Głównym tematem oświaty w Gminie jest, i to od trzech lat, szkoła w Świerzowie. W związku z tym, że jest to sprawa skomplikowana, zajmiemy się nią w "Okolicach" osobno, w następnym numerze. W każdym razie, jako, że "tysiąclatka" w Świerzowie nie jest w pełni wykorzystana, a dzieci w Prusicach uczą się na trzy zmiany, jest pomysł by wozić je, razem z nauczycielami autobusem do Świerzowa i po lekcjach przywozić z powrotem.

Obiekty w których odbywa się nauka w wiekszości podlegały już degradacji.

Dokończenie na stronie 2...

PO PIERWSZYM DZWONKU

...Dokończenie ze strony pierwszej

A.W. - Nasza szkoła pomimo specjalnego profilu, realizuje normalny, obowiązujący program nauczania powszechnych szkół podstawowych. Specyfika zajęć polega tu w dużej mierze na dostosowaniu nauczycieli do poziomu intelektualnego, możliwości i aktualnego zasobu wiedzy uczniów. Mamy do czynienia z uczniami cierpiącymi na dokuczliwe i długotrwałe choroby. Wielu z nich nigdy nie chodziło do, nazwijmy to, "normalnych" szkół. Ich życie to ciągła wędrówka pomiędzy sanatorium i szpitalem i nauka w przyszpitalnych szkołach. Wielu z nich z kompleksami wobec swoich rówieśników. Niekiedy są to dzieci upośledzone umysłowo. Praca z takimi dziećmi wymaga dużego przygotowania zawodowego i chyba określonych predyspozycji do jej wykonywania.

Prócz realizowania programu szkolnego, realizujemy szeroki program wychowawczy. Chcemy tych młodych ludzi uwolnić od ich kompleksów, stąd dużą wagę przywiązujemy do zajęć wychowawczych pozalekcyjnych. Budzimy i rozwijamy ich zainteresowania, prowadzimy drużyny harcerskie, staramy się uczestniczyć w życiu kulturalnym i szkolnym całego miasta.

W.S. - Panie Dyrektorze, powiem dlaczego właśnie z Panem chciałem porozmawiać. Otóż byłem w Pańskiej szkole. Zobaczyłem przestronne, czyste korytarze, co już jest wystarczające do uznania szkoły za niezwykłą. Poszedłem porozmawiać z paniami utrzymującymi porządek w szkole, spodziewając się je zastać zastraszonymi czy "sterroryzowanymi", a panie były "na luzie" i miło z nimi porozmawiałem. Proszę przyznać - te panie nie są sprzątaczkami? Zatrudnił je Pan w celach reklamowych?

A.W. - Ależ skąd! Są autentyczne. Nie mamy nic do ukrycia. Cała szkoła jest czysta i naprawdę nowocześnie zbudowana. Szkoła wygląda tak dobrze, bo i my - pedagodzy i dyrekcja Szpitala, o wiele wcześniej, zanim powstał stan kryzysowy, prowadziliśmy oszczędną i przewidującą gospodarkę. Proszę sobie uświadomić, że od roku 1973, a więc od momentu powstania szkoły, do dnia dzisiejszego użytkujemy wciąż to samo wyposażenie "meblowo-sprzętowe"

W.S. - A więc idylla?

A.W. - Co to, to nie. Podlegamy tym samym prawom i przeżywamy te same trudności, co cała oświata. Ale praca nauczyciela jest pracą służebną. Pomimo ogromnych trudności musimy **normalnie** pracować. A więc uczyć. Szczególnie, że pracujemy z młodymi, chorymi ludźmi, których niestety jest w kraju coraz więcej. Świadomość tego albo może zniechęcić, albo zmobilizować. Innego rozwiązania nie ma.

Wojciech Stolarz

SERWUS SZKOŁO !

Rozdwoniło się pierwszego września jak Polska długa i szeroka, przypominając nieletnim, że rozpoczyna się nowy rok szkolny. Także i nasza redakcja miała okazję obejrzeć to z bliska - została bowiem zaproszona na inaugurację roku szkolnego do szkoły nr.1 w Obornikach Śl. Szkoła podstawowa nr.1 posiada dwa budynki, salę gimnastyczą i boisko, tłum dzieci i młodzieży i...pękające mury. Z tym pękaniem to trochę przesadzamy, bo chodzi tylko o rysowanie się ścian wskutek obniżenia się poziomu wód gruntowych, ale problem był badany z całą powagą. Inauguracja się odbyła, my chodziliśmy tu i tam, a nasz szacunek do zawodu nauczycielskiego rósł z minuty na minutę. Nawet bowiem w najczarniejszych myślach nie mogliśmy wyobrazić sobie siebie stojących naprzeciw dzikiego, pulsującego, gadającego, szczypiącego się i śmiejącego do rozpuku tłumu panienek i młodzieńców. Ba, nawet nie potrafiliśmy sobie wyobrazić dłuższego przebywania w takich warunkach!! A co dopiero pracy!!! Stąd podziwiamy pedagogów coraz bardziej...

BIS

Od starszego redaktora:

A bo to cielęta zapominają szybko, co same robiły, jak były cielęta. Ale na pracowników szkoły to, mimo wszystko, nie damy się skusić...

P.S.

Na inaugurację nowego roku Liceum Ogólnokształcącego w Obornikach z powodu nawału pracy nie mogliśmy przyjechać, ale za zaproszenie dziękujemy.

Bogusław Wróbel

OŚWIATA W KULTURZE

w Prusicach

...Dokończenie ze strony pierwszej

Ministerstwo Oświaty, które miało obowiązek przeznaczyć środki na ich utrzymanie, obcięło właśnie fundusz remontowy. Gmina przeznaczyła na ten cel 500 mln zł, dzięki temu można było powstrzymać dalsze niszczenie budynków w Skokowej, Strupinie, Prusicach i Piotrowicach.

Jeśli chodzi o przedszkola- od pierwszego września ustalono tam odpłatność w wysokości 120 tyś. miesięcznie i stawkę za wyżywienie: 10 tyś. dziennie w Prusicach i 8 tyś. w Brzeźnie. Jest to około 40% mniej niż np. w przedszkolach wrocławskich.

Pisząc o oświacie trzeba też podkreślić, że rodzice w czynie społecznym zrobili sanitariaty w szkole w Strupinie, wymalowali całą szkołę w Piotrowicach i część szkoły w Kaszycach. Rok szkolny mógł się rozpocząć...

BIS

Z PRAC OFICJALNYCH

W Gminie Prusice:

Rozpoczęto prace nad utwardzeniem drogi Górowo-Kaszyce. Termin zakończenia - koniec września; koszt ok. 440 mln. zł.

Podjęta została decyzja o naprawie dróg (zaklejenie dziur) w Miłkowie i Wszemirowie.

Na ukończeniu są prace nad doprowadzeniem wody do Automatycznej Pompowni Strefowej w Skokowej (wodociąg Bychowo).

W ciągu trzech miesięcy doprowadzono wodę do 97 mieszkań w Prusicach - głównie przy ulicach : Ogrodowej, Szpitalnej, części Kolejowej i Górkowickiej. Mieszkańcy dołożyli swoje udziały w wysokości 3mln zł. każdy.

Tegoroczne dożynki gminne odbyły się 6 września we Wszemirowie. Odprawiona została msza święta dziękczynna za zebrane plony, wystąpiły zespoły ludowe, odbyły się zawody sportowe i zabawa taneczna.

W Gminie Oborniki Śl.:

Zarząd przygotowuje dane do mającego powstać folderu o gminie Oborniki. Mają wydać go gratisowo holendrzy z zaprzyjaźnionej gminy Haps. Według założeń ma to być kopertowa, kolorowa teczka formatu A4 z luźnymi kartkami wewnątrz. Oprócz zdjęć, map, informacji historycznych i geograficznych oraz opisów miejsc wypoczynkowo-rekreacyjnych mają znaleźć się tam podstawowe informacje o firmach działających na tym terenie.

W Gminie Trzebnica:

28 sierpnia została odwołana ze stanowiska (i z funkcji członka Zarządu) pani wiceburmistrz Helena Mandziej. W najbliższym czsie burmistrz ma zaproponować kandydatów do tej funkcji; nie mogą to być członkowie Rady Gminy.

ORGANIZACJA ROKU SZKOLNEGO 1992/93

- początek roku szkolnego 1.09.92
- przerwa świąteczna 23.12.92 - 31.12.92
- ferie zimowe 25.01.93 - 5.02.93
- przerwa wielkanocna 8.04.93 - 13.04.93
- zakończenie roku szkolnego 25.06.93 (klasy 8 kończą 23.06.92)

WYCHODZIMY NA PROSTĄ

Po znalezieniu nowej lokalizacji dla wszystkich oddziałów miejskiego szpitala w Trzebnicy, w związku z koniecznością natychmiastowego remontu budynków klasztornych, kolej na drugą dobrą wiadomość. Doktor Roman Nagaj z Wojewódzkiego Szpitala Schorzeń Narządów Ruchu Dla Dzieci i Młodzieży w Trzebnicy, poinformował nas o ponownym uruchomieniu, pierwszego września, drugiego oddziału leczniczego. Z początkiem października zostanie oddany do użytku oddział pierwszy, obydwa mieszczą się w pawilonie "A" przy ulicy Leśnej.

Tak więc po dziesięciomiesięcznej przerwie, wszystkie łóżka szpitala wojewódzkiego mogą przyjmować potrzebujących pomocy. Nie wszystkim jednak można pomóc natychmiast: z roku na rok przybywa coraz więcej dzieci z wadami kręgosłupa i narządów ruchu, które wymagają leczenia operacyjnego i specjalistycznej rehabilitacji, a pojemność szpitala jest ograniczona.

Dwa uruchomione oddziały, to konkretna pomoc dla ponad siedemdziesięciu młodych pacjentów, a także zachowanie wielu miejsc pracy dla mieszkańców miasta i okolicznych miejscowości.

W.Z.

Następny numer "Okolic" ukaże się w Święto Sadów, a więc za trzy tygodnie. W nim - kwartalny dodatek kulturalny "Kocie Góry"!!!

Za te same 3000 zł. - podwójna objętość!!!

MARCON STORY - EPILOG

W numerze 4-tym "Okolic" opisaliśmy sposób funkcjonowania w Obornikach Śl. firmy Marcon Co.Ltd.. Oburzyło to szefów firmy i wysmażyli sprostowanie. Zgodnie z prawem prasowym publikujemy je w całości.

Epizod obornicki inaczej (sprostowanie tekstu B.Wróbla)

W numerze 4 "Okolic" (7.08.92r) - bez sprawdzenia zgodności z prawdą uzyskanych wiadomości (Art.12 Prawo prasowe) - red. B. Wróbel pozwolił sobie na swoją wersję opisu sytuacji Zakładu w Obornikach.

W tym miejscu kilka sprostowań:

1. Firma "Marcon" działa w Obornikach od 1990 roku, na początku kooperując z ZUT-em w Obornikach, a od 6.01.92 w wynajętym obiekcie uruchomiła produkcję rozmaitych wyrobów z drewna - praktycznie 90% na eksport. W w/w okresie przyczyniliśmy się do zatrudnienia dziesiątków mieszkańców Obornik i okolic oraz rozwoju produkcji nowych wyrobów. Gdzie więc epizod? Życzę Panu Redaktorowi, aby udało mu się tak długo wydawać "Okolice" - zważając, że rynek jest tutaj także wymagający.

2. Pisze red. B. Wróbel o naszej firmie w czasie przeszłym, a przecież, niezależnie od perturbacji, które się pojawiły i które potwierdzam, produkcja jest kontynuowana w dalszym ciągu. Odbyły się wysyłki na eksport. Plombowanie hal i pomieszczeń jest rutynową czynnością po zakończeniu pracy, a nie oznacza zaplombowania zakładu.

3. Nie rozumie Pan istoty dzierżawy obiektów produkcyjnych. Obiekt obecny posiadał w zasadzie pełne wyposażenie i na tym polegało rozstrzygnięcie o wzięciu go w dzierżawę i uruchomieniu sensownej produkcji. Notabene rozstrzygnęła tutaj faktycznie jedna obrabiarka (siedmiogłowicowa) do drewna, którą używamy w leasingu od naszego partnera z RFN, a nie mury i działka.

4. Spisał Pan relacje byłych pracowników. Na początku lipca 1992 zwolniono dwóch pracowników - Alicję P., pracownika administracji zakładu, i Bogdana N. szefa produkcji. To, że szef produkcji przynosił swoje narzędzia i wykorzystywał je w firmie (za którą usługę wystawił rachunek) nie jest sensacją.

Niech Pan nie sugeruje, że funkcjonowanie zakładu opiera się na w/w młotkach. Proszę dzisiaj sprawdzić, że Go nie ma ,a zakład to coś więcej niż młotki i piły.

5. Co Pan rozumie pod pojęciem kapitału, pisząc tak bez zastanowienia, że firma nie wniosła żadnego kapitału - oj, Panie Redaktorze właśnie tę sprawę miał Pan obowiązek szczególnie solidnie sprawdzić.

6. Sprawa pensji: owszem były opóźnienia z wypłatami w maju i w czerwcu - my też mamy dłużników i to nie płacących nam od roku czasu - przez co nasze kłopoty. Nie oznacza to, że nie płaciliśmy i nie płacimy.

7. Kłamie Pan pisząc o codziennych telefonach do Wrocławia. Dzwonił Pan trzy razy i dopiero na prośbę sekretarki przedstawił się Pan i zostawił prywatny numer telefonu i życzenie dzwonienia do Pana wieczorem.

Jeśli ma Pan jakąś sprawę to trzeba było zasygnalizować - a poza tym przebywamy w Obornikach regularnie kilka razy w tygodniu.

Jest Pan w bardzo wygodnej sytuacji, wykonuje Pan "codzienne telefony" z budki każe się ze sobą kontaktować, a Pana redakcja nie ma telefonu.

Tak a propos. To Pan miał sprawę.

8. Swoją notatkę kończy Pan domyśleniami. Wrócę do prawa prasowego - ważne są sprawdzone fakty, a nie domyślenia.

Cóż by to było za epizodyczne dziennikarstwo.

prezes dr Wiesław Trzeszkowski

Od autora artykułu:

Doprawdy, trudno polemizować z Firmą, której od pierwszych dni września została wypowiedziana dzierżawa zakładu przy ulicy M. C. Skłodowskiej w Obornikach Śl., że nie była ona tylko epizodem w życiu gospodarczym miasta.

Trudno też polemizować z zarzutem braku zgodności faktów, które podałem w artykule o "Marconie" (nr.4 "Okolic"), w sytuacji, gdy w swoim piśmie dr Trzeszkowski nie wykazuje ani jednego przekłamania które jakoby miałem popełnić!

Stwierdza notomiast wprost, że "kłamię" pisząc o codziennych telefonach do Wrocławia, co jest bzdurą logiczną, bo np. skąd sekretarka wiedziałaby, że to ja i zdążyłaby zaprowadzić buchalterię dzwonkową?

Zresztą prób kontaktu z szefami Firmy zaniechałem, gdyż potwierdzenie faktów uzyskałem z innej strony. Sądząc z tonu "sprostowania", nic nie straciłem.

"epizodyczny"(zaledwie od 16 lat) dziennikarz radiowy, prasowy i telewizyjny, o specjalizacji "gospodarka" i "polityka" mgr inż. Bogusław Wróbel

PALEOLIT W TRZEBNICY

Archeolodzy, podobnie jak oficerowie śledczy, badają wydarzenia i ślady na podstawie tego, co uda im się znaleźć. A, jak dowodzą, przed 750 tysiącami lat, przebywały na terenie dzisiejszej kopalni gliny w Trzebnicy gromady praludzkie homo-erectusów, a więc, ujmując sprawę antropologicznie - praludzi poruszających się w pozycji pionowej. Pozostawili po sobie szereg śladów i one są przedmiotem wnikliwych badań naukowych prowadzonych pod kierunkiem dr Jana Michała Burdukiewicza z Katedry Archeologii Uniwersytetu Wrocławskiego.

Owe ślady to przede wszystkim liczne narzędzia krzemienne, kości zwierzęce, oraz relikty dawnego obozowiska. Odkrycia trzebnickie są bazą wyjściową do rewolucji w dotychczasowym stanie wiedzy nad zaprzeszłością Śląska. Już samo datowanie znaleziska nastręczało sporo kłopotów: sądzono pierwotnie, że pochodzi ono sprzed 300 tysiącleci, co skorygowano później o pół miliona lat (!), by ostatecznie ustalić wiek znaleziska na 750 tysięcy lat !!! Świadczą o tym narzędzia krzemienne wykonane najstarszą techniką, jaką zna współczesna archeologia, spotykaną jedynie dotąd w Europie Zachodniej i sporadycznie Środkowej. Są to najstarsze ślady pobytu gromad praludzkich na terenie dzisiejszej Polski, ślady przedłużające jej dzieje dwukrotnie, jeśli porównamy je do stanu dotychczasowego badań w tej materii.

Stosunkowo duża ilość znalezionych narzędzi dowodzi ich miejscowej produkcji, co jest ewenementem, bo koczujący praczłowiek nie miał na ogół stałych siedzib; nieustannie polował na dziką zwierzynę, umykającą ku północy w ślad za topniejącym lodowcem.

Nasi ówcześni bohaterowie obozowali na tym terenie wiosną,, albowiem tylko wiosną, w okresie tarła, możliwe było złowienie szczupaka, którego szczątki odnaleziono wśród kości innych zwierząt, spożywanych w obozowisku. Osobliwością jest fakt, iż nie znaleziono śladów palenia ogniska, choć homo-erectus już go udomowił. Badania specjalistyczne będą jeszcze w Trzebnicy jakiś czas prowadzone, bowiem nie wszystkie tajemnice zostały już odszyfrowane i zinterpretowane.

Piotr Kasprzycki

PORADNIK RODZINY ALKOHOLIKA

część 5.

Wyzdrowienie z jakiejkolwiek poważnej choroby może wymagać dłuższego okresu czasu, w ciągu którego mogą zdarzyć się jej nawroty. Świat się nie kończy, jeśli po okresie trzeźwości alkoholik znów zacznie pić.Jeśli rodzina nie ulegnie panice i znów zacznie stosować metody o których pisaliśmy we wcześniejszych częściach poradnika, to takie "potknięcie" może zostać użyte na korzyść leczenia i stać się dodatkowym bodźcem dla alkoholika, by pogodził się z faktem konieczności unikania kieliszka.

Trzeba też zwrócić uwagę na fakt, że osoba uzależniona może być tak pochłonięta wysiłkami związanymi z leczeniem, że rodzina może poczuć się zawiedziona. Zdarza się to szczególnie często, kiedy alkoholik styka się z grupani Anonimowych Alkoholików i stosuje ich metody leczenia. Mąż lub żona będący alkoholikiem spędza wtedy każdy wieczór w gronie tych, pomagających mu, ludzi. Najlepszym sposobem uniknięcia nieporozumień jest przystąpienie do grupy Al-Anon, i uczestniczenie w otwartych spotkaniach AA. Al-Anon jest to organizacja dla członków rodzin alkoholików; pomaga w rekonwalescencji emocjonalnej rodziny. Jeśli rodzina pragnie, by pijący zaprzestał picia i wstąpił do AA, musi najpierw sama pomóc sobie w grupach Al-Anon. Wyleczenie alkoholizmu jest związane z wyleczeniem wszystkich emocjonalnych słabości rodziny. Jęsli wyleczony zostanie sam alkoholik, może to spowodować rozłam w całej strukturze rodziny. Ona cała musi pracować nad osiągnięciem własnej dojrzałości emocjonalnej, zarówno przed, jak i w czasie oraz po kuracji alkoholika, w przeciwnym razie powstajnie uczucie obcości pomiędzy członkami rodziny.

Czasem najwłaściwszym do rozpoczęcia kuracji emocjonalnej przez rodzinę jest - dziś!!!

MASZ PROBLEM Z ALKOHOLEM?

Zgłoś się do ODDZIAŁU ODWYKOWEGO OŚRODKA LECZENIA ODWYKOWEGO Specjalistycznego Zespołu Psychiatrycznej Opieki zdrowotnej

Wrocław ul. J. Conrada-Korzeniowskiego 18 (Najlepiej w poniedziałki i czwartki o godz. 15^{30})

WPISANI W DZIEJE REGIONU

Kazimierz Mrożkiewicz

Był pierwszym polskim lekarzem w Trzebnicy. Przyjechał do niej w pierwszych miesiącach po wyzwoleniu i z nią związał swój los zawodowy i rodzinny. Był organizatorem zakładów leczniczych m.innymi Ośrodka Zdrowia w Trzebnicy i placówek wiejskich. Jako pierwszy trzebnicki lekarz powiatowy organizował również akcje masowych szczepień ochronnych, brał udział w zwalczaniu epidemii duru brzusznego, a przede wszystkim odbierał porody, udzielał pomocy w nagłych wypadkach, leczył chorych w poradni i szpitalu. Pozostawił po sobie pamięć lekarza ofiarnego, bez reszty podporządkowanego powołaniu swojego zawodu.

Urodził się 24 grudnia 1905 roku w Miechowie, w rodzinie o tradycjach [illegible]pieckich. Po ukończeniu szkoły powszechnej rozpoczął naukę w Państwowym Gimnazjum w Olkuszu, które ukończył w 1926 roku. Po uzyskaniu matury podjął studia na wydziale lekarskim Uniwersytetu Jagiellońskiego w Krakowie. Dyplom lekarza medycyny otrzymał w 1938 roku.

W latach młodzieńczych związał się z ruchem harcerskim - był organizatorem i drużynowym drużyn harcerskich w Olkuszu, brał udział w pracach kręgu starszoharcerskiego w Krakowie.

W 1937 był członkiem zarządu Klubu Demokratycznego w Warszawie - klubu, którego tradycje w okresie powojennym, przejęło Stronnictwo Demokratyczne.

Pierwszym miejscem pracy lekarskiej dr Kazimierza Mrożkiewicza był Ośrodek Zdrowia w Dywinie na Polesiu. Pracował w skrajnie trudnych warunkach, sprawując opiekę lekarską w środowisk[illegible] szczególnie zaniedbanych. Z chwilą wybuchu wojny przeniósł się w strony ro-

KONKURS...

Zmieniamy reguły !!! Za łatwo było, jak sądzimy, wygrywać nagrody. Stąd od przyszłego numeru nagrody będziemy losować spośród tych, którzy prawidłowo będą umieli odpowiedzieć na zamieszczane pytania. Będą one dotyczyć najbliższych okolic. Ostatni "łatwy" **konkurs o klocki Lego wygrała Ania Fedyk z Trzebnicy ul.Armii Krajowej 26**

OGŁOSZENIA DROBNE

Obornicki Ośrodek Kultury wynajmie do zagospodarowania piwnice o pow. 343 m2. Warunki do uzgodnienia.

Tanjo rama do żuka z kołami Oborniki Śl. Ul.Dąbrowskiego 25

tel.10-26-90

dzinne i podjął pracę w Ośrodku Zdrowia w Słomnikach, w powiecie miechowskim. W latach okupacji był żołnierzem AK - świadczył pomoc lekarską oddziałom partyzanckim; w 1943 został aresztowany przez gestapo i osadzony w więzieniu. Po wojnie ,w 1945, w lipcu, przyjechał na Dolny Śląsk i podjął pracę w Trzebnicy. 10 lipca 1945 został powołany na stanowisko lekarza powiatowego. Rozpoczął się najbardziej aktywny okres w jego życiu: zorganizował szpital powiatowy i Ośrodek Zdrowia w Trzebnicy, placówki w Wiszni Małej i Czeszowie, Ośrodek Zdrowia w Obornikach Śląskich. Szkolił i organizował ekipy zwalczjące epidemię duru brzusznego.

Poza pracą zawodową brał aktywny udział w życiu publicznym - był działaczem Stronnictwa Demokratycznego, organizatorem kół Czerwonego Krzyża, członkiem Związku Zawodowego Pracowników Służby Zdrowia i innych organizacji społecznych i zawodowych.

W 1946 dr Kazimierz Mrożkiewicz ukończył kurs z zakresu higieny publicznej w Państwowej Szkole Higieny w Warszawie, a w 1958 roku uzyskał specjalizację z zakresu medycyny przemysłowej.

W 1950 roku, przez kilka miesięcy był dyrektorem szpitala w Świdnicy. Po zrezygnowaniu z tego stanowiska powrócił do Trzebnicy i podjął pracę jako kierownik Ośrodka Zdrowia przy ulicy Kościelnej oraz jako lekarz Ubezpieczalni Społecznej. W roku przeniósł się na kilka lat do Wolbromia,w powiecie olkuskim, gdzie pracował jako lekarz zakładowy; również i tam nie zaprzestał działalności społecznej - był radnym Miejskiej Rady Narodowej, brał udział w pracach wielu organizacji społecznych i zawodowych.

Za działalność zawodową i społeczną został wyróżniony wieloma odznaczeniami i medalami, m.innymi Brązowym Krzyżem Zasługi, Odznaką Tysiąclecia Państwa Polskiego, Złotą odznaką "Zasłużony dla Dolnego Śląska". W 1968 roku, w 30 rocznicę założenia Klubu Demokratycznego w Warszawie odznaczony został Krzyżem Kawalerskim Orderu Odrodzenia Polski.

Pasją artystyczną dr Kazimierza Mrożkiewicza, uprawianą na marginesie pracy zawodowej, było malarstwo sztalugowe. Pozostawił po sobie zbiór interesujących prac, obrazów olejnych i akwareli, a wśród nich "Autoportret", "Staw w Zarzeczu", Wąwóz w Słomnikach".

Ponownie wrócił do Trzebnicy w 1965 roku. Po przebytej ciężkiej chorobie nie podjął już pracy zawodowej. Służył jedynie radą-zawsze gotowy do pomocy i chętny do podejmowania działań społecznych.

Zmarł 11 stycznia 1972 roku i pochowany został na cmentarzu w Trzebnicy.

Jerzy B.Kos

"ALF" radzi

Pod tym tytułem od przyszłego numeru ukazywać się będą porady z zakresu prawa podatkowego.

Prawnik będzie odpowiadał na pytania Państwa dotyczące np. prowadzenia księgi przychodów i rozchodów, ulg w podatku dochodowym, środków trwałych itp. Mamy nadzieję, że kącik ten będzie się cieszył dużym zainteresowaniem

Pytania prosimy przysyłać pod adres: Oborniki Śl. ul. Poniatowskiego 8, bądź zgłaszać telefonicznie; nr tel. 10 16 86.

PODZIĘKOWANIE

Tak to już jest na tym świecie, w miarę nowoczesnym, że nie da się żyć bez telefonu. A już na pewno nie da się wypełniać robót dziennikarskich bez kontaktu ze światem. W związku z tym, że nasza Redakcja była zapisana dopiero na telefon i mogła sobie tylko wyobrażać, jak to będzie dzwonić, a potrzeby były palące, swój numer, towarzysko, udostępnił nam pan Stefan Podemski, mieszkający w Obornikach Śl, przy ulicy Paderewskiego. Teraz mamy już swój numer: 10-26-90, a za czas miniony, za pomoc i zrozumienie, dziękujemy!

Bogusław Wróbel

REKLAMA w OKOLICE

kosztuje 4 tyś. zł za jedno słowo, lub, gdy ogłoszenie jest w ramce, 4 tyś. zł za 1 cm². Za darmo zamieszczamy ogłoszenia: kulturalne, sportowe, turystyczne, towarzyskie, poszukujących pracy, poszukujących pracowników.

ADRESY KONTAKTOWE REDAKCJI

Trzebnica:

Jerzy B. Kos ul.Krakowska 2 tel. 12-11-90

Wojciech F. Złomek ul.Leśna 3 m.2

Oborniki Śl.:

Bogusław Wróbel ul.Dąbrowskiego 25 tel. 10-26-90

Prusice:

Bogdan Skowroński ul.Kolejowa 5 m.2 tel.12-62-76

SZUKAMY WSPÓŁPRACOWNIKÓW !

Zapewniamy : szkolenie dziennikarskie (do stopnia zawodowego), satysfakcję intelektualną, i - z czasem - ewentualnie honoraria. Czekamy na zgłoszenia osobiste lub listowne - najlepiej z tekstem, pomysłem na tekst, ewentualnie szczerą chęcią! Dotyczy to również fotoreporterów.

PRZEDSIĘBIORSTWO PRODUKCYJNE "MELTON"

Spółka z o. o.
ul. Prusicka 2
55 - 100 TRZEBNICA
tel. 12 - 16 - 54

przyjmie od zaraz 30 szwaczek.
Praca w systemie dwuzmianowym

NOWE NUMERY "STARYCH" TELEFONÓW w Obornikach Śl.

Augiewicz Franciszek ul.Reja 8 102-233
Adamowicz Karol ul.Wyszyńskiego 6 102-266
Baszniak Janusz ul.Wyszyńskiego 29 102-198
Banach Tadeusz ul.Orkana 4 102-192
Bartoszewicz Zygmunt ul.Ofiar Katynia 24 102-153
Becela Stanisław ul.Konopnickiej 6 102-293
Bogusz Franciszek ul.Skłodowskiej 28 102-169
Brant Jan ul.Sikorskiego 9 102-219
Bohdanowicz Marta ul.Marksa 1 102-203
Braszka Tadeusz ul.Trzebnicka 17 102-207
Chomnicki Władysław ul.Witosa 14 102-274
Chudzik Władysław ul.Dąbrowskiego 23 102-177
Czajkowski Jan ul.Piłsudskiego 5/3 102-155
Czerkas Zofia ul.Wyszyńskiego 24 101-197
Czermak Kazimierz ul.Okrzei 10 102-217
Czerniawski Zbigniew ul.Swierczewskiego 22 102-289
Czmiel Florian ul.Parkowa 4 102-187
Dudzik Leon ul.Jagiełły 3 102-195
Drożdżyk Tadeusz ul.Łokietka 33 102-218
Dumania Mieczysław ul.Chrobrego 23 102-230
Filcek Janina ul.Okrzei 1 102-194
Frączak Irena ul.Poniatowskiego 3 102-221
Fiebik Stanisław ul.Batorego 22 101-169
Głowaczewski Roman ul.Skłodowskiej 102-290
Gredżuk Wanda ul.Dąbrowskiego 5 102-286
Grygiel Daniela ul.Dąbrowskiego 19 102-281
Głodzik Andrzej ul.Jagiełły 23 102-248
Gierlik Franciszek ul.Jagiełły 28 102-243
Gancarek Julianna ul.Okrzei 10 102-239
GodowskiZbigniew ul.Waryńskiego 6 102-212
Gromiec Marian ul.Dunikowskiego 2 101-194
Gazecka Renata ul.Wąska 10 101-163
Gajowczyk Teresa ul.Kościuszki 4 101-123
Howorus Zenon ul.Skłodowskiej 80 102-190
Hola Stefan ul.Świerczewskiego 1 102-166
Hałaburda Alfred ul.Wolności 16 102-276
Hen Jerzy ul.Sikorskiego 54 101-176
Iwińska Krystyna ul.Waryńskiego 5 102-173
Jakubiec Jan ul.Skłodowskiej 49a/1 101-777
Jankowiak Witold ul.Piotra Skargi 4 102-244
Jędrzejczak Andrzej ul.Sikorskiego 21 101-115
Jędrzejczyk Henryk ul.Łokietka 42 101-116
Juszczyk Longin ul.Dworcowa 11 102-260
Kościuk Urszula ul.Batorego 1 102-196
Koszowski Józef ul.Kopernika 3 102-175
Kwiatkowski Zygmunt ul.Kościuszki 4/2 101-260
Krygier-Kłosowska J. ul.Świerczewskiego 5 101-259
Kołodziej Seweryn ul.Górna 4 101-257
Kalinowski Wilhelm ul.Zygmunta Augusta 102-151
Krysiak Antoni ul.Grunwaldzka 102-150
Kępiński Kazimierz ul.Trzebnicka 35 102-272
Kurzydło Lesław ul.Trzebnicka 90 102-265
Kwiatkowska Irena ul.Piłsudskiego 20/8 102-215
Korta Andrzej ul.Sokorskiego 28 102-206
Kołodyński Zbysław ul.Dworcowa 58 101-196
Krasowska Maria ul.Wrocławska 19 101-168
Kornicka Irena ul.Wyszyńskiego 20 101-109
Laskowska Helena ul.Mickiewicza 4 102-220
Lisiak Krystyna ul.Marksa 1/1 101-131
Łodygowska Grażyna ul.Dworcowa 25 101-133
Mozalewski Piotr ul.Broniewskiego 1 102-184
Miziołek Julian ul.Marksa 29 102-170
Magdziak Aleksandra ul.Wrocławska 21 102-297
Medyński Jan ul.Okrzei 18 102-253
Małkiewicz Edward ul.Dąbrowskiego 26 101-139
Maćkowiak Anna ul.Barorego 18 101-117
Mazur Franciszek ul.Trzebnicka 73 101-113
Michałkiewicz Mieczysław ul.Sikorskiego 101-110
Nakielski Bronisław ul.Dworcowa 102-165
Nawarkiewicz Ryszard ul.Dunikowskiego 1 101-262
Nowak Jan ul.Jagiełły 5 102-292
Noga Władysław ul.Górna 34 101-180
Ozimina Ewa ul.Piękna 12 102-288
Ośnicka Felicja ul.Pomiatowskiego 7 101-183
Paluszyński Marian ul.Zygmunta Augusta 4 102-199
Pawłow Jadwiga ul.Batorego 28 102-186
Płaczek Bolesław ul.Zielona 13 102-176
Półrolniczak Czesław ul.Świerczewskiego 14/1 102-174
Podemski Stefan ul.Chrobrego 1 102-167
Pałka Maria ul.Parkowa 4 101-264
Pieczonka Aleksandra ul.Kraszewskiego 1 101-234
Poślednicki Zenon ul.Jagiełły 15 102-271
Przybylak Ewa ul.Powstańców Sl. 102-264
Pilarczyk Marek ul.Powstańców Wielkopolskich 7 102-225
Pałka Alicja ul.Wyszyńskiego 35 102-204
Palczewski Jerzy ul.Waryńskiego 16 101-161
Płatkowski Zbigniew ul.Chrobrego 14 101-148
Rozkoszny Jan ul.Witosa 10a 101-258
Rost Tadeusz ul.Witosa 102-298
Rulewicz Alfons` ul.Ofiar Katynia 2 102-275
Ruciński Wiesław ul.Łokietka 41 102-259
Rakowski Zygmunt ul.Trzebnicka 14 102-246
Rzewuski Józef ul.Dworcowa 56/8 102-214
Rybałtowski Zdzisław ul.Wojska Polskiego 1 101-175
Rutkowska Maria ul.Sikorskiego 14 101-130
Rakowski Stanisław ul.Powstańców Wlkp. 12 101-121
Sojka Wojciech ul.Wrocławska 13 102-291
Stopyra Józef ul.Dunikowskiego 4 102-283
Szymański Czesław ul.Poniatowskiego 18 102-280
Sołowiej Jerzy ul.II Armii W.P. 1 102-278
Sołowiej Henryk ul.Piłsudskiego 3/3 102-313
Smoleń Janina ul.Dąbrowskiego 7 102-247
Szubert Emilia ul.Wyszyńskiego 17 102-245
Szumiato Leokadia ul.Sikorskiego 7 102-237
Szewczyk Antoni ul.Świerczewskiego 17 101-222
Szyper Stanisław ul.Wolności 12 101-189
Szulc Lidia ul.Konopnickiej 5 101-190
Szymanowicz Irena ul.Skłodowskiej 14 101-172
Spyra Stanisław ul.Sikorskiego 40 101-170
Sirico Wiktoria ul.Dąbrowskiego 13 101-154
Stocka Dorota ul.Dąbrowskiego 11 101-146
Sawicka Renata ul.Wrocławska 10 101-143
Śliwiński Tadeusz ul.Skłodowskiej 47a 101-142
Śnieciński Stanisław ul.Jagiełły 9 101-108
Tobiczyk Adam ul.Kościuszki 8 102-241
Tylewski Kazimierz ul.Chrobrego 5 102-231
Tondel Krystyna ul.Sikorskiego 15 101-166
Tokarski Janusz ul.Dworcowa 42 101-162
Wróbel Kazimierz ul.Dworcowa 62/3 102-168
Weber Roman ul.Sawickiej 1 101-256
Woźniak Andrzej ul.Marksa 11 102-294
Więckowski Jan Siemianice 102-238
Wolikowska Anna ul.Świerczewskiego 23 102-227
Witkowski Józef ul.Sikorskiego 25 101-177
Wiśniewski Jerzy ul.Jagiełły 17 101-157
Watras Eugeniusz ul.Powstańców Wlkp. 2 101-134
Waśniewski Henryk ul.Sikorskiego 19 101-122
Witruszyński Jerzy ul.Dworcowa 12 101-112
Ziółkowska Stanisława ul.1 Maja 5 102-191
Zając Krystyna ul.Paderewskiego 3 102-183
Zieliński Władysław ul.Górna 12 102-273
Zielińska Iwona ul.Wołowska 1 102-257
Ziemianowicz Jonanna ul.Górna 6 101-128
Żak Jan ul.Piłsudskiego 20/20 102-255

TELEFONY ALARMOWE

Policja 101-601
Pogotowie energetyczne 101-114
Straż Pożarna 102-502
Lecznica dla zwierząt 102-026
Wodociągi 101-784
Centrala Telefoniczna 101-111

Apteka ul.Trzebnicka 102-036
Bank Spółdzielczy ul.Trzebnicka 1 102-213
Dom Towarowy 102-661
Fabryka Mebli "Marcon" ul.Skłodowskiej 101-439
Gorzelnia Wilczyn Leśny 102-570
Księgarnia ul.Skłodowskiej 101-541
Kino Astra 101-750
Klub Sportowy "Bór" 102-201

Leśnictwa

Jary 102-469
Rościsławice 101-896
Rościsławice wieża p/poż. 101-213
Nadleśnictwo Oborniki Sl. ul.Wrocławska
sekretariat 101-532
księgowość 102-229

oczyszczalnia ścieków 102-235
Ośrodek Wypoczynkowy Delta-Hydral Wilczyn Leśny . 102-746
Ośrodek Kultury Obornicki 101-251
Ośrodek Sportu i Rekreacji ul.Poniatowskiego 101-270
Ośrodek Transportu Leśnego ul.Słowackiego 102-855
Parafia Rzymsko-Katolicka ul.Wyszyńskiego 11 101-350
PGR Lubniów 102-951
Oborniki Śl. ul.Nowotki 102-869
Golędzinów 102-881
Warsztaty ul.Skłodowskiej 101-026
Poczta ul.Dworcowa 101-642
..... 102-342
POM ul.Waryńskiego 102-451
..... 102-769
Postój Taksówek 102-258
Przychodnia Rejonowa ul.Trzebnicka 101-674
centrala 102-622
poradnia "K" 102-533
Przedsiębiorstwo Zagraniczne "Haste" Siemianice 101-341
Ciecholowice 102-061
PPHiU Roltex 101-982
Punkt Unasienniania Zwierząt Golędzinów 101-145
Punkt Skupu Owoców i Warzyw ul.Kościuszki 16 102-884
Rejon Dróg Publicznych ul.Wołowska 101-383
Rejon Energetyczny ul.Piłsudskiego 101-144
Rozdzielnia gazu ul.Kościuszki 101-167
Schronisko Młodzieżowe Kuraszków 102-571
Spółdzielnia Usług Kominiarskich 101-124
Spółdzielnia Pracy "Plecionka" 102-961
Spółdzielnia Wielobranżowa "Bór" 101-318
Spółdzielnia "Samopomoc Chłopska" 102-776
rozlewnia 102-714
magazyny 102-788
skład opału 101-141
księgowość 101-140
punkt napraw RTV 101-107
piekarnia Ciecholowice 101-811
Stacja benzynowa CPN ul.Piłsudskiego 101-049
Stacja Kolejowa ul.Dworcowa dyżurny ruchu 101-149
odcinek elektrotech. 102-685
bar 101-892

Szpitale i Sanatoria

Szpital ul.Trzebnicka 102-581
Sanatorium im.Waryńskiego ul.Trzebnicka 102-367
Sanatorium "Szarotka" ul.1 Maja 102-819
..... 102-820
..... 101-125
Sanatorium "Leśne" ul.Dunikowskiego 102-081
..... 102-116
warsztaty ul.Trzebnicka 102-331
Wojewódzki Zespół Szpitalno - Sanatoryjny Chorób Płuc ul.Trzebnicka
centrala 102-646
..... 102-386
sekretariat 102-582
dyrektor 102-332
..... 102-331
warsztaty ul.Górna 102-251

Szkoły, przedszkola i żłobki

Szkoła podstawowa nr.1 ul.Kownackiego 102-358
Szkoła podstawowa nr.2 ul.Wyszyńskiego 102-156
Technikum i Zasadnicza Szkoła Ogrodnicza ul.Wyszyńskiego 102-223
Miejski Zarząd Ekonomiczno-Administracyjny Szkół ul.Trzebnicka 101-402
Przedszkole nr.1 ul.Trzebnicka 101-640
Przedszkole nr.2 ul.Okrzei ..... 101-1[illegible]
Przedszkole nr.3 ul.Sikorskiego ..... 102-[illegible]
Żłobek ul.Wrocławska ..... 101-7[illegible]

Sołectwa

Golędzinów 101-145
Morzęcin Wielki 102-847
Siemianice 102-847

Tartak ul.Łokietka 101-199
Urząd Gminy Oborniki Śl. 101-119
..... 101-120
..... 101-198
..... 102-295
wodociągi ul.Trzebnicka 101-784
Wrocławskie Fabryki Mebli ul.Wrocławska 102-432
..... 102-651
Wrocławskie Zakłady Drzewne ul.Wrocławska 101-853
Wytwórnia Wyrobów Cukierniczych "Miś" 101-478
..... 102-779
Zakład Gospodarki Komunalnej ul.Wąska 3 101-864

W tym, tymczasowym spisie, brakuje wielu instytucji i abonentów, ale jest to stan podłączeń do nowej centrali dokonany na dzień 1.09.92. Pełną książkę telefoniczną Obornik Śląskich i okolic postaramy się wydać jesienią, kiedy już wszyscy chętni będą mieli założone aparaty. W następnym numerze "Okolic" zamieścimy numery telefoniczne abonentów Pęgowa, Ozorowic, Szewc i Zajączkowa.

CHWILA Z WIERSZEM

Dziś prezentujemy wiersz, nagrodzony na Warszawskiej Jesieni Poezji w 1988r. Jego autorem jest Wojciech F. Złomek, mieszkający w Trzebnicy.

Sierpień 44

Nie mogło być inaczej
bo od pewnego czasu
wiatr znad kanału La Manche
niebezpiecznie kłębił stepowe chmury
I zawisło to wszystko
nad mordowanym miastem
burza wisiała nieunikniona
a zaszyfrowane prognozy
przewożone przez kurierów
z różnych stron świata
były dla miasta niepomyślne.

Nie mogło być inaczej
bo i tak brzozy znów rozrosły się na
tyle
by krzyży nie brakło
ulice nie chciały już oddawać
echa podkutych butów
a ostatnie dzieci
zapomniały zabaw
ziemia gotowa była
na przyjęcie krwi
tylko śmierć nie wiedziała
że będzie nie raz żałować swojej roli
ale w tamtych czasach
śmierć wiedziała mniej
od swych ofiar.

Nie mogło być inaczej
...poeci znali już słowa wierszy
które wkrótce będą pisać
szczury miały przedsmak
gorzkiej uczty
miasto
stało się czyste
od dachów po trzewia kanałów
czekało na swoich bohaterów
i swoje umieranie.

Miasto
Było
Gotowe.

OBORNICKI OŚRODEK KULTURY

zaprasza na **recital EWY BEM**, który odbędzie się 21 września o godzinie 18.30 w sali widowiskowej . Bilety kosztują 25.000 zł.; dzieci i młodzież płacą 15.000 zł.

WIADOMOŚCI KULTURALNE

Trwają przygotowania do Trzebnickiego Święta Sadów. Co dwa tygodnie zbiera się komitet organizacyjny; stale pracują zespoły odpowiedzialne za poszczególne imprezy. Jak co roku organizatorzy napotykają na ten sam problem: na brak pieniędzy w samorządowej kasie. Być może również i w tym roku wspomogą ich sponsorzy - rzemieślnicy, kupcy i prywatni przedsiębiorcy, a także główny udziałowiec - trzebnickie "Sady". Szczegółowy program opublikujemy w następnym numerze "Okolic". Już dzisiaj jednak przypominamy, że targ owoców, warzyw i kwiatów odbędzie się w niedzielę 4 października. Wtedy również będą koncertować na estradzie zespoły ludowe i prawdopodobnie "Sami Swoi". Dzień wcześniej, 3 października- na terenach Ośrodka Wypoczynku Świątecznego odbędzie się "Festyn nad stawami".

Trzebnicki artysta-plastyk Zbigniew Lubicz-Miszewski jest autorem linorytów zamieszczonych w zbiorze wierszy Wacława Iwaniuka - "Moje obłąkanie", wydanym przez Stowarzyszenie Literackie "Kresy". Wacław Iwaniuk jest poetą polskim, stale mieszkającym w Kanadzie. Subtelne, liryczne grafiki stanowią doskonałe uzupełnienie zamieszczonych w zbiorze wierszy. Są wypowiedzią artystyczną operującą podobnym alfabetem znaczeń jak słowo poetyckie.

Przed kilku laty grafiki Zbigniewa Lubicz-Miszewskiego zamieszczone były w "Wierszach" Ryszarda Sawickiego.

Recenzja Wojciecha Złomka poświęcona nowemu tomikowi wierszy Andrzeja Szmita -"Skrzypeczki" ukazała się w Słowie Powszechnym, a utwory satyryczne nadał program III Polskiego Radia.

Trzebnicki Ośrodek Kultury boryka się z kłopotami finansowymi. Pieniędzy wystarcza zaledwie na prowadzenie podstawowej działalności i bieżące wydatki związane z utrzymaniem obiektu. Od września rozpoczęła się w TOK-u nauka języków obcych - angielskiego i niemieckiego. Ośrodek muzyczny przyjmuje chętnych na naukę gry na gitarze i instrumentach klawiszowych. Od nowego roku szkolnego wznowiono współpracę z trzebnickimi szkołami.

Budunek Trzebnickiego Ośrodka Kultury wymaga remontu. Z zewnatrz wygląda na ruderę chylącą się ku upadkowi. W najbliższym czasie rozpocznie się remont niektórych jego pomieszczeń, a zwłaszcza Klubu Seniora. Na remont czeka również sala widowiskowa i widownia.

Łabędzia rodzina mieszkająca na trzebnickich stawach ma się dobrze. Młode łabędzie dorównują już wielkością parze rodziców. Odróżnia je od nich szare upierzenie i mniej kształtne szyje. Ale do jesieni, miejmy nadzieję, zmienią barwę piór i nabiorą wdzięku. Po powrocie z urlopu zastałem łabędzie na dnie wysychającego stawu - brodziły w błotnistej mazi i wybierały pędy i drobne żyjątka. Byłem nawet świadkiem rodzinnej awantury : łabędź ojciec przegnał młodego podrostka poza taflę wody, a później stał na brzegu patrząc jak młodzian wachluje niezdarnie skrzydłami.

Mieszkający w Obornikach Śl. znany **artysta malarz Zdzisław Nitka** prezentował ostatnio swoje prace na indywidualnej wystawie w Jeleniej Górze, natomiast związany z Trzebnicą artysta plastyk Jacek Kos wystawił swoje prace na wystawie prezentującej dorobek polskich sensybilistów, której inicjatorami byli Kazimierz Głaz i Michał Jędrzejewski. Wystawa miała miejsce w salonach wrocławskiego BWA przy ulicy Wita Stwosza.

2-go września w Małym Salonie BWA we Wrocławiu otwarta została **wystawa ceramiki** mieszkającego w Obornikach Śl. **Jana Janusza Drzewieckiego.** Rozmowa z autorem - w dzisiejszych "Okolicach"

Zarząd Gminy Prusice wydzierżawił od G.S. Samopomoc Chłopska w Prusicach pomieszczenia po byłym sklepie obuwniczym w Strupinie z przeznaczeniem na bibliotekę!

J.B.K

PREZENTACJE

Jan Janusz Drzewiecki (45 lat), artysta ceramik, pracownik dydaktyczny Państwowej Wyższej Szkoły Sztuk Plastycznych we Wrocławiu. Mieszka w Obornikach Sl. 2-go września w małym salonie BWA we Wrocławiu otwarta została wystawa jego prac.

Bogusław Wróbel: "Współtwórcą był ogień" - chyba to brzmi nie najszczęśliwiej w kraju, w którym szaleją największe pożary w Europie?

Jan Janusz Drzewiecki: Współczuję strażakom, którzy mieli pracowity sezon, ale ten ogień, który dla nich jest utrapieniem, dla mnie jest jak gdyby wspólnikiem. Bez niego nie mogłyby powstawać moje prace. A jest to ceramika z ostatnich dwóch lat, którą zrealizowałem w zakładach "Książ" i zakładzie porcelany w Chdzieży. Są też formy szamotowe, które wykonałem na uczelni.

B.W.: Ceramika, to teraz praktycznie tylko sztuka, trudno mówić o sferze użytkowej...

J.J.D.: Projektami użytkowymi też się zajmuję, ale podejście zakładów przemysłowych, ceramicznych, mnie zniechęca. Zakłady jeszcze nie dostrzegły tej szansy, jaka istnieje. A np. firma zachodnia Rosentall obok porcelany seryjnej, wykonywanej w milionach sztuk, ma też indywidualne projekty artystów z którymi współpracuje - powstają wtedy krótkie serie - można je kupić np. w specjalistycznym sklepie tej firmy w ...Poznaniu. Są to np. unikalne, indywidualnie projektowane filiżanki, dzbanki...I to też się opłaca.

Nigdy nie byliśmy potentatem na rynku, ceramiki, jesteśmy tylko uzupełnieniem rynków zachodnich o w miarę dla nich korzystną tanią ofertę.

Na tej wystawie nie ma jednak form użytkowych - są to formy artystyczne, unikatowe, obrazy porcelanowe i formy szamotowe.

Wystawa czynna jest w małym salonie BWA przy ulicy Świdnickiej we Wrocławiu, tuż przy Rynku. Radzimy obejrzeć.

POWAŻNY KOMUNIKAT W NIEPOWAŻNEJ SPRAWIE

Drodzy czytelnicy!!!

Redakcja "Okolic" zaprasza do wspólnej zabawy na ostatniej stronie naszego pisma. Wszystkich, którzy w otaczającej nas rzeczywistości dostrzegają sytuacje nonsensowne, zabawne i niezwykłe, a także tych, którzy mają odwagę zakpić z samych siebie, prosimy o nadsyłanie krótkich form satyrycznych. Mogą to być wiersze, fraszki, formy prozatorskie oraz rysunki satyryczne. Najlepsze będziemy drukować.

Spośród wydrukowanych prac, redakcja, w ostatnim tegorocznym numerze, bądź w dodatku kulturalnym "Okolic" wybierze najlepszą pracę roku 1992 i opublikuje listę kilku najlepszych satyryków. Być może uda się przyznać także nagrody. Do wysyłanych prac prosimy dołączyć krótką informację o osobie autora.

Prace można dostarczać do redakcji: Oborniki Śl. ul.Dąbrowskiego 25, tel.102-690, lub Wojciecha F. Złomka Trzebnica ul. Leśna 3 m.2.

CHOĆ MAM RĄCZKI MAŁE...

Wojciech F. Złomek

Choć mam rączki małe
i niewiele zrobię...
Więc nie pójdę już do pracy
i odpocznę sobie.

Główkę mam nietęgą.
Szkodzi jej wysiłek.
To i główce dam odpocząć-
-pójdę na zasiłek.

Zapytacie drodzy państwo:
Skąd ta pieśń słowicza?
To nie moje przemyślenia,
to Balcerowicza.

Więc od dzisiaj postanawiam:
nie mazać się więcej
i swój los i swoją przyszłość
biorę w swoje ręce.

Już nie będę żyć na krechę
i o nocnej porze
wezmę młot, obcęgi, brechę
i sklep se otworzę...

Gdyby ktoś zapomniał kupić gazetę z programem na weekend, uprzejmie służymy...

TELEWIZYJNY PROGRAM NA NIEDZIELĘ

8.50 - Program dnia

9.00 - "Sierociniec" - program dla najmłodszych i film "O senatorach i sierotce Marysi"

10.30 - NIC - czyli: co się opłaca rolnikowi

11.20 - Program poetycko - stomatologiczny "Pod borem"

11.10 - Pieprz i wanilia. Jak zwykle pieprzyć będzie Tony Halik

13.00 - Koncert życzeń - program, w którym Pani Premier przedstawi program gospodarczy rządu.

14.35 - "Jutro poniedziałek" w programie przepis na zupę z żołędzi i różne sposoby przyrządzania siana.

15.40 - "Podaj łapę" - nowa akcja socjalna Jacka Kuronia.

16.10 - "Historia cyrku" - serial dokumentalny o tradycjach parlamentaryzmu polskiego.

18.00 - "Róbta, co chceta" - kolejne spotkanie prezydenta R.P z rencistami i emerytami.

19.00 - Dobranocka - "Emanuelle"

19.30 - Plotki

20.10 - Kino lustracyjne - nowy cykl, w którym obejrzymy między innymi takie wybitne filmy jak: "Mata Hari", "Kapitan Kloss", "07 zgłoś się" i wiele innych. Jako pierwszy zobaczymy film p.t. "Bolek i Lolek"

22.05 - "Kanalia 92" - relacja z I ogólnopolskiego kongresu hydraulików.

23.00 - "Perły z lamusa" - dziś prof. Andrzej Stelmachowski.

W.Z.

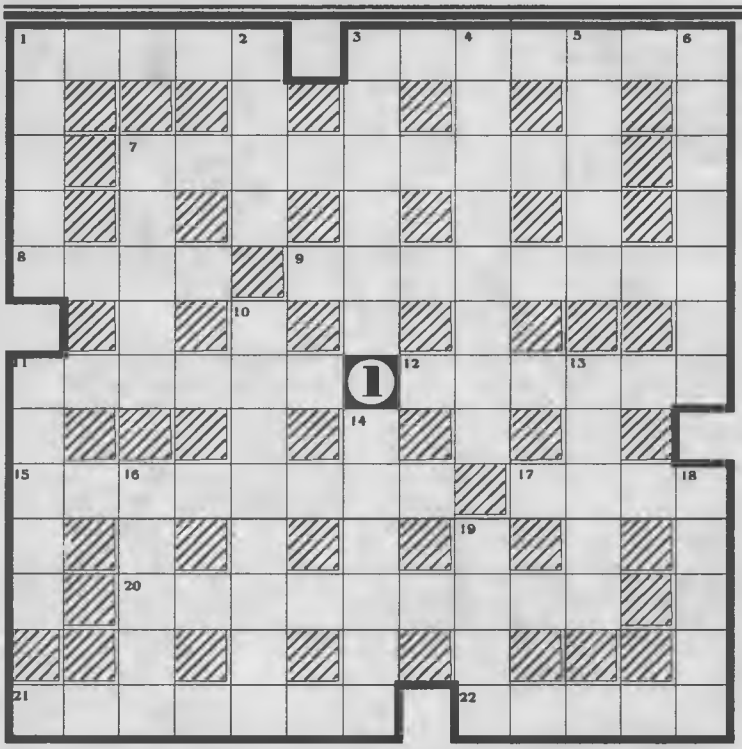

Rozwiązanie krzyżówki z poprzedniego numeru:

Poziomo:

1.Wykop 2.Pokój 9.Myto 10. Unia 11.Saldo 12.Ornat 13.Krok 14.Tej 15.Awia 17.Nowe 18.Emir 19.Włos 21.Kok 22.Iryd 24.Statut 25.Treska 26.Echo 27.Omo 28.Anna 29.Pożar 30.Rotor

Pionowo:

1.Smokowiec 2.Wosk 3.Kolportaż 4.Protektor 5.Projektor 6.Konfident 7.Juta 8.Rada (x.)(przepraszamy za błąd w numeracji) Opos 16.Waran 20.Stop 22.Ikar 23.Drab

Nagrodę-książkę wylosowała Joanna Korczak z Obornik Śl. ul.Chrobrego 9/1 Nagrodę dostarczymy.

Oto kolejna krzyżówka przygotowana przez pana Kazimierza Grabalę z Trzebnicy:

Poziomo:

1.Sakiewka 3.Płynie z wolna... 7.Np.mrówkojad, pancernik 8.Marka samochodu ciężarowego 9.Czas zabaw 11.W każdym domu raczej jest,w kuchni...12.Monumentalne wejście do kościoła, katedry 15.Miasto wojewódzkie 17.Ciężka praca, gatunek delfina 20. Pogląd na świat 21.Naśladowanie 22.Przeciwieństwo nadiru

Pionowo:

1.Okres mezozoiku 2.Obóz kozaków 3.Imię męskie 4.Rozbitek na bezludnej wyspie 5.Miasto na Podhalu 6.Cząstka, ułomek 7.Ubiór 10.Może być wojska, armii lub szafy 11.Zakład ubezpieczeń 13.Do ucierania warzyw 14.Larwa 16.Letni wietrzyk 18.Obcego wywiadu 19.Starożytne miasto greckie w Turcji

"OKOLICE"
Redaguje kolegium. Bogusław Wróbel (red.nacz. Oborniki Śl), Jerzy B. Kos (Trzebnica), Wojciech F. Złomek (Trzebnica). Skład komputerowy: Jarosław Pawlak. Fotografie: Marek Długosz, Roman Chandoha. Redakcja zastrzega sobie prawo skracania i redagowania tekstów. Za treść ogłoszeń redakcja nie ponosi odpowiedzialności. Wydawca: Przedsiębiorstwo A.N.T. Druk: Zakład Poligraficzny, Tomasz Kuliński, Brzeg Dolny, Rynek 11. Adres redakcji: Oborniki Śl., ul. Dąbrowskiego 25