

**Mannschaftsbuch**

**von**

**Harrachsdorf**

**1780 - 1901**

**mit**

**Neuwelt**

**1775 – 1899**

**und**

**Seifenbach**

**1784 - 1901**



## Vorwort

Im Státní okresní archiv Semily befinden sich folgende Mannschaftsbücher aus dem Archivgutbestand des Pfarramts von Harrachsdorf:

**Harrachsdorf 1780 - 1901**

**Neu Welt 1775 – 1899**

**Seifenbach 1784 - 1901**

Diese Bücher im schmalen Folioformat sind ohne Buchrücken und stark beschädigt. Daher entstanden leider auch einige Textverluste. In der Erfassung der Personenstandsdaten wurden diese Textfelder grau angelegt. Für die Ortsforschung, besonders auch für die Glasforschung, sind diese Unterlagen eine wertvolle Hilfe. In diesen Mannschaftsbüchern sind sehr viele Glasmacher, Glasschneider, Glasmaler usw. verzeichnet. Teilweise sind auch Verbindungen nach Schreiberhau zu finden.

So ist auch in Haus N° 51 in Harrachsdorf der spätere Leiter der weltberühmten Josephinenhütte in Schreiberhau nachweisbar.

Mit Frau Dr. Stefania Želasko, der Leiterin Glasabteilung des Museums in Jelenia Góra, der besten Kennerin der Josephinenhütte in Schreiberhau und des schlesischen Glases, wurden diese Mannschaftsbücher bearbeitet, um das Wissen über die Verbindungen der Glashütte in Neuwelt zur Josephinenhütte zu erweitern und zu festigen. Viele Glasmacher in Schreiberhau, besonders die mit kath. Glauben, kamen aus Neuwelt, Harrachsdorf und den umliegenden Dörfern.

Diese Bücher gaben der Kirchenverwaltung einen Überblick über den Personenstand der Gemeinde und waren auch Grundlage für Steuererhebungen.

Der Direktor des Archivs in Semily, Herr PhDr. Ivo Navratil, und Herr Mgr. Pavel Jakubec haben dieses Vorhaben gefördert und unterstützt. Ihnen gilt mein Dank für diese Unterstützung.

Möge diese Zusammenarbeit ein Beispiel dafür sein, wie wir im Sinne des vereinten Europas die Geschichte in Böhmen gemeinsam aufarbeiten können.

Im Frühjahr 2009

Ullrich Junker  
Mörikestr. 16  
D 88285 Bodnegg



**Hausnummernverzeichnis der Gemeinde Harrachsdorf**

Haus Nr. u. Besitzer:	Haus Nr. u. Besitzer:	Haus Nr. u. Besitzer:
1. Knappe Franz, Garage	56. Kahl Franz.	111. Försterhaus-Säge.
2. Forstverwaltung.	57. Sacher Franz.	112. Turnhalle.
3. Lahr Anna	58. Veith Franz.	113. N.J.S.(Gemeinde)
4. Seidel Anna	59. Urbanetz Emil.	114. Lauer-Sudetenhof
5. Pittermann Wenzel.	60. Bradler Anton.	115. Forstverwaltung.
6. Müller Sfatonie	61. Pohl Anna.	116. dto. Arbeiterwohnung.
7. Knappe Heinrich.	62. Buchberger Hermann.	117. dto. Arbeiterwohnung.
8. Paclt Marie	63. Brandstelle/Gemeinde	118. Rossegerschule.
9. Herčík Johann	64. Hollmann Rudolf.	119. Thumbs Josef.
10. Lorenz Anton	65. Winkelbad.	120. Landhaus-Harrach.
11. Rieger Berthold	66. Knappe Franz/Garage	121. Knappe Olga.
12. Schmidt Emma	67. Forstverwaltung.	122. Müller Josef.
13. Ettelt Marie.	68. Schier Karoline.	123. Denke Marie.
14. Klinger Emil.	69. Preissler Vinzenz.	124. Stuibler Magdalena
15. Kraus Marie	70. Erlebach Franz.	125. Hotel Bellevue.
16. Rieger Adolf	71. Dlabola Josef,	126. Mlynař Rudolf
17. Langhammer Kamilla	72. Hoffmann Jrma.	128. Hotel Zinecker.
18. Urbanetz Marie	73. Lorenz Pauline.	128. Antosch Johann.
19. Seidel Marie	74. Schier Franz.	129. Tietz Alois.
20. Donth Franz	75. Votoček Hilda.	130. Wunsch Rudolf.
21. Erlebach, Stallung.	76. Schubert Anna.	131. Schien Franz.
22. N.J.S.(Gemeinde)	77. Landhaus Harrach.	132. Leichenhalle.
23. Forstverwaltung.	78. Schier Johann.	133. Bellevue-Hofgebäude
24. Rieger Rud. u. Therese	79. Ziffer Karl.	134. Rady Karl.
25. Biemann Franz	80. Brettsäge.	135. Fetters Wilhelm-.
26. Adolf Alfred	81. Gottstein Josef.	136. Dr. Kreissl.
27. Seidel Aloisia.	82. Tippelt Willibald.	137. Ziehecker Laura.
28. Müller Josef.	83. Erlebach, Hotel.	138. Grossmann Berthold
29. Häckel Johann.	84. Forstverwaltung-Mauthe	139. Umann Franz.
30. Donth Robert.	85. Fischerei/Brandstelle	140. Schmidt Walter.
31. Thumbs Josef.	86. Forstverwaltung.	141. Lauer Hugo.
32. Knappe Franz	87. Brettsäge, Licht.	142. Sacher Franz.
33. Knappe Franz	88. Lath Gabriele.	143. Jäckel-Raifeisenk.
34. Freiwald Albert.	89. Schulgebäude.	144. Pavliěta -SS.Heim.
35. Sacher Friedrich.	90. Kraus Johann.	145. Stehr Wilhelm.
36. Knappe Marie.	91. Mummelfallbaude.	146. Pohl Adolf.
37. Antosch Hermann.	92. Brandstelle-Gemeinde	147. Schier Franz.
38. Armenhaus/Gemeinde/	93. Biemann Elsa.	148. Schier Josef.
39. Rohleder Elvira	94. Forstverwaltung.	149. Pohl Hans.
40. Schrötter Oskar.	95. Dr. Madar.	150. Sacher Hermine.
41. Feistauer Berthold.	96. Hönig Anna.	151. Prokop Stanislaus
42. Klinger Emil	97. Heroik-Stallgebäude	152. Jng. Schaferling.
43. Adolf Johann.	98. Konsumverein.	153. Jirasek Franz.
44. Erlebach Lambert.	99. Schier Franz.	154. Kerber Kurt.
45. Pfarrei.	100. Dr. Kurz.	155. Mallins Erben.
46. Pfohl Emil.	101. Seifert Ludmilla.	156. Svatos Wenzel.
47. Zinecker Josef.	102. Rieger Berthold.	157. Blažej Franz.
48. Svoboda Marie.	103. Pohl Emma.	158. Kabrhel Gustav.
49. Morak Josef.	104. Donth-Urbanetz.	159. Müller Josef.
50. Gemeindehaus.	105. Kejř Indra.	
51. Pohl Hans.	106. Forstverwaltung.	
52. Doubek Marie.	107. Nigrin Trafik.	
53. Forstverwaltung.	108. Gemeindeamt.	
54. N.J.S.(Gemeinde)	109. Forstverwaltung	
55. Veith Elisabeth	110. Pohl Emma.	



## Ortsteil Neuwelt

Haus Nr. u. Besitzer:	Haus Nr. u. Besitzer:	Haus Nr. u. Besitzer:
1. Sacher Georg.	52. Posselt Norbert	105. Těšinsky Anton.
2. Harrach-Arbeiterwohn.	53. Donth Wilhelm.	106. Masaryk Heim.
3. dto.	54. Schier Elisabeth.	107. Forsthaus.
4. dto.	55. Schwedler Adolf.	108. Jackel Karl.
5. Wessely Johann	56. Veith Max.	109. Strauss Hilda.
6. Harrach-Kistentischl.	57. Langhammer Walter.	110. Knappe Alfred.
7. Kittel Marie-Kurt.	58. Gottstein Marie.	111. Kotrba Albertine
8. Harrach-Wohnung.	53. Knappe Auguste.	112. Nüsser Josef.
9. Harrach-Wohnung.	60. Ullmann-Krone;	113. Rieger Anton.
10. Harrach-Wohnung.	61. Schwedler Antonie.	114. Hartych Josef.
11. Harrach-Rübezahl.	62. Rieger Hermann.	115. Zavadil Josef.
12. Rieger Franz.	63. Raimund Franz.	116. Blažek Franz.
13. Waldheim.	64. Veith Rudolf.	117. Harcuba Josef.
14. Milchhalle.	65. Biemann Wenzel.	118. Drahonovsky Boh.
15. Rieger Wilhelm.	66. Schwedler Rudolf.	119. Doleišchi Adolf.
16. Harrach-Wohnung.	67. Simm Franziska.	120. Kahl Franz.
17. Knappe Richard.	63. Bartel August.	121. Renner Rudolf.
18. Adolf Konrad.	70. Ullmann Wilhelmine	122. Hajek Jrma.
19. Lauer Otto.	71. Forstverwaltung	123. Höfner Andreas.
20. Harrach-Wohnung.	72. Rieger Alfred.	124. Brzon Božena.
21. Thomas Antonie.	73. Forstverwaltung.	125. Bürgerschule/tsch.
22. Klinger Julius.	74. abgetragen.	126. Forstamtsgebäude.
23. Harcuba Aurelia.	75. Forstverwaltung.	
24. Tonder Karl.	76. Kunze Margarete.	
25. Pfeiffer Martha.	77. Riemer Wilhelm.	
26. Rieger Josef.	78. Posselt Oskar.	
26/a Rieger Rudolf.	79. Hollmann Rudolf.	
27. Schourek Josef.	80. Pohl Rudolf.	
28. Sacher Franz.	81. Zieh Josef,	
29. Ullrich Joh. u. Emil.	82. Veith Berta.	
30. Knappe Emil.	83. Bergmann Otto.	
31. Kotrba Julius.	84. Sacher Franz.	
32. Weinert Emilie.	85. Haba Josef.	
33. Enge A. Renner Herrn.	86. Urbanetz Franz.	
34. Harrach-Wohnung.	87. Dlabola Franz.	
35. Harrach-Aetzerei.	88. Kraus Franz.	
36. Lahr Franziska.	89. Pfohl Wendelin.	
37. Krause Amalie	90. Harrach-Wohnung.	
38. Fischer Jrma.	91. Pfeiffer Menzel;	
39. Langhammer Hetze	92. Zollamtsgebäude.	
40. Mlejnek Johanna.	93. Harrach-Wohnhaus.	
41. Herrmann Marie.	94. Harrach-Wohnhaus.	
42. Pfeiffer Wenzel.	95. Bacher Johann.	
43. Knappe Rosa.	96. Forstverwaltung.	
44. Seidel Amalie.	97. Forstverwaltung.	
45. Riegers Erben.	98. Harraoh.	
46. Schourek Josef.	99. Huier Alexander.	
47. Pohl Anna.	100. Glasfabrik-Harrach	
48. Feistauer Stefanie	101. Villa Harrach. u	
49. Solin Rudolf. w	102. Harrach-Wohnhaus.	
50. Rieger Reinhold.	103. Hollmann Josef.	
	104. Jedlicka-	





## Ortsteil Seifenbach

Haus Nr. u. Besitzer:	Haus Nr. u. Besitzer:	
1. Rieger Franz	45. Schier Pauline.	
2. Biemann Franz.	46. Ortelt Martha.	
3. Knappe Hugo	47. Seifenbacher Weberei, Wohnung.	
4. Mittner Emil.	48. Donth Ludmilla.	
5. Knappe Franz.	49. Seifenbacher Weber, Wohnung.	
6. Schier Johann.	50. Forstverwaltung, Hegerhaus	
7. Hollmann Marie.	51. Seifenbacher Webers	
8. Forstverwaltung.	52.                   dto. Fabrik.	
9. Erlebach Emil.	53. Forstverwaltung, Forsthaus	
10. Gebert-Baustelle.	54. Donth Hugo.	
11. Hollmann Otto.	55. Pacholik Gustav.	
12. Schier Adolf.	56. Metschnabel Emma.	
13. Gebert Franz		
14. Palme Anna.		
15. Häckel Franz.		
16. Gebert Franz.		
17. Holubetz Vinzenz.		
18. Schier Robert.		
19. Schmidt Johann		
20. Baustelle		
21. Abgetragen		
22. Abgebrannt		
23. Forstverwaltung.		
24. Seifenbacher Weberei, Wohnung.		
25. Schowald Franz.		
26. Knappe Emil.		
27. Maffersdorfer Bierhalle		
28. Doubek Hermann		
29. Gebert Josef.		
30. Kober Theodor.		
31. Pohl Marie.		
32. Doubek Robert.		
33. Veith Emma.		
34. Zienecker Joh.		
35. Seifenbacher Weberei, Wohnung.		
36. Krause Adelheid.		
37. Forstverwaltung.		
38. Erlebach-Thumbs.		
39. Seifenbacher Weberei, Wohnung.		
40. Brosch Marha.		
41. Knappe Hugo.		
42. Rieger Auguste.		
43. Schier Wilhelm.		
44. Hollmann Emil.		



Einwohner von **Harrachsdorf** 1780 - 1901

Haus Nro	Stand	Familien- name	Vorname	Geburt			Profession	Bemerkung
				Tag	Mth	Jahr		
		<b>Erlebach</b>	Wenzel				Tischlermeister Brettschneider	herschafft. Brettschneider 1865 kam Wenzel Erlebach als Brettschneider hier an.
	W		Barbara					
	T	Erlebach	Wilhelmine					† 22.07.1867
		<b>Schwanda</b>						sogleich kam der neue Brettschneider Schwanda von Franzenthal
								verehl. an Peter Sacher Wer...ver bei Ungars Pa..fabrik in Nieder .....
								Waise beim Pfarrer Benesch in Schwarzenthal
							Brettsägegehilfe	seit 1866 Tagarbeiter bei der Hütte, von Jablonetz
3		<b>Dufke</b>	Franz				Hauswirth	† Anfang 1892
3		<b>Tietz</b>	Eduard	1	4	1832		wanderte nach Marschendorf, später nach Haida
3			M. Anna	22	7	1833		
3		Tietz	Marie	31	5	1855		
3		<b>Palme</b>	M. Anna	16	8	1809		
3	T	Palme	Antonia	9	7	1847		
3	T	Palme	Emilie	24	2	1848		
3		<b>Seffa</b>						nach Maler Seffa Waisen
3		Palme	Agnes			1829		
3		Palme	Josefa			1832		
3		Palme	Karoline			1841		verh. 1860
3	S	Palme	Heinrich	10	4	1859		8 J., unehl. Mutter Karoline
3		Schubert	Josefa	10	12	1860		
								Seite 3 im Archiv zuordnen
7		<b>Rieger</b>	Wenzel	18	7	1815	Glasschleifer	2 Kühe, 1 Ziege, 1 Kalb?
7	W		Antonia	2	12	1816		
7	S	Rieger	Franz	11	10	18..	Tischler	Soldat, kam im Winter 1862 aus Verona nach Haus
7		<b>Knappe</b>	Johann	1	6	18..		
7	W		Karoline	10	5	18..		
7		<b>Rieger</b>	Franz	11	10	1832	Tischler ??	
7	W		Franziska	21	4	184.		
7		Stehr	Josef	5	3	18..	Glasschleifer	
7	W		Franziska	24	8	18..		die Witwe Franziska Stehr hat sich am 20.07.1868 zum zweitenmal mit Wenzel Schier unehelich / Krannich in Seifenbach N° 32
7			Kind		4	1861		
9		Schier	Franz	11	9	1824	Gastwirth Glasvergoldner	† 14.07.1883, 3 Kühe, 2 Kälber, 1 Ziege
9		Schier	Franziska	18	4	18..		† Frühjahr 1870
10		<b>Kincel</b>	Eleonore			1805		
10	S	Kincel	Jganaz	5	8	1837	Wirth	
10	S	Kincel	Franz	2	8	1838		
10		<b>Kincel</b>	Jgnaz	5	8	1837	Glasschleifer	
10	W		Franziska	6	3	1841		
10	S	Kincel	Franz Alexander	6	2	1863		
10	T	Kincel	Otilie					
10		<b>Schmidt</b>	Franziska	22	6	1809		
10	T	Schmidt	Eleonore	15	6	1854		
10	T	Schmidt	Franziska	6	3	18..		
11							Holzschläger	2 Kühe, 1 Ziege, 1 Kalb
11								

Einwohner von **Harrachsdorf** 1780 - 1901

Haus Nro	Stand	Familien- name	Vorname	Geburt			Profession	Bemerkung
				Tag	Mth	Jahr		
11								Rauthis Apolonia, † 15.03.1867
11							Glasschleifer	
11								23.06.1863 Kaspers Leopolds Sohn Harrachsdorf N° 62 verh.
11							Glasschleifer	Soldat, Novbr. 1864 verh. mit Kaspers Leopolds Sohn
11								die Agnes am 04.07.1862 mit der
11								† März 1865
11							Glasschleifer	† 22.01.1861
11								† Mai 1875
11								verh. mit Jakobs Antony
11								Jakobs Antony neuerdings verh. 1870 mit Pacholiks Haunels Tochter, Witwe nach dem Aufseher Schmidt hatte.
12		<b>Pohl</b>	Alois	19	6	1807	Glasschneider	† Juni 1874, bekam im Monat Fbr. 1864 eine Stelle in Hoffnungsthal Glasversender
12	W		Josefa	6	11	1809		† Juni 1874, bekam im Monath Fbr. 1864 eine Stelle in Hoffnungsthal Glasversender, 5 Kühe, 1 Kalb
12	S	Pohl	Vinzenz	7	10	1842	Glasschneider	† 2.03.1860
12	S	Pohl	Johann	17	10	1846		
12	T	Pohl	Josefa	5	8	1841		verh. Johann Kasper, Glasmaler aus Neuwelt N° 44
12		<b>Kasper</b>	Johann	9	4	1836	Glasmaler	† Feber 1886, verh. 1864
12	W		Josefa	5	8	184.		
12	T	Kasper	Aloisia	26	6	1864		
12	S	Kasper	Johann	27	11	1865		
12	T	Kasper	Bertha	3	11	1867		
12	S	Kasper	Karl					
12	T	Kasper	Marie					
12	S	Kasper	Franz					
12		Tietz	Wenzel	15	4	1839	Glasmacher	Hüttenarbeiter, verh. Nvbr. 1864 mit Luis..... Verwalters Dienstmagd
12		Tietz	Eleonora	20	12	1836		12.08.1861 mit Schulseffels Sohn Heinrich sind in N° 69 Harrachsdorf gezogen, gepachtet
12		Tietz	Franziska			1841		
13		<b>Pohl</b>	Dominik				Glasschneider Krämer	† 16.05.1872, 2 Kühe
13	W		Agnes	10	1	1805		† 04.07.1874
13	S	Pohl	Franz	24	3	1838	Glasvergolder	verh. 24.09.1861 Albina Haller aus Schwarzenthal, geb. 01.03.1838
13	S	Pohl	Ludwig	17	10	1846		
13	T	Pohl	Anna	30	7	1835		berh. 10.11.1863 mit Johann Jagas ausgedienten Finanzwache Respizieret den 03.06.1858 in Branna
13		<b>Pohl</b>	Franz	24	3	1838		
13	W		Albina	1	3	1838		
13	S	Pohl	Emil	5	6	1876		
13	T	Pohl	Marie	18	2	1871		
13	T	Pohl	Anna	7	7	1865		† 25.07.1874
13	T	Pohl	Karoline			1873		
13		<b>Jodas</b>	Johann	5	6	1831		
13	W		Anna	30	7	1835		† 27.02.1902
13	T	Jodas	marie	18	2	1865		
13	S	Jodas	Johann Franz	29	3	1867		† 03.07.
13	S	Jodas	Franz Josef	26	6	1868		† 08.12. 1868

Einwohner von **Harrachsdorf** 1780 - 1901

Haus Nro	Stand	Familien- name	Vorname	Geburt			Profession	Bemerkung
				Tag	Mth	Jahr		
13	S	<b>Jodas</b>	Ludwig			1874		†
14		<b>Klinger</b>	Antonia	26	4	1818	Schuhmacher	† Jänner 1885, 1 Kuh, 1 Kalb Ziege
14	W		Franziska	26	1	1813		† Frühjahr 187..
14	S	Klinger	Emanuel	19	7	1842		† Jänner 1892
14	S	Klinger	Josef	7	8	1849		verh. mit Wilhelm Seidels Tochter Nwlt N° 85
14	T	Klinger	Amalie			1844		verh. 09.09.1862 mit Fr. Pohl Vergolder Nwlt N° 80
16		Pohl	Vinzenz					Eigentümer
16		Böhm	Wenzel	28	5	18..		
16	W		Karoline	5	4	181.		
16	ST	Böhm	M. Anna	9	2	184.		
16		Stehr	Ma Anna	24	9	17		
16		Pallme						
16		Schier	M. Anna	1	2	1800		Stieftochter, verh. Nvbr. 1863 mit mit Palms Seffels Franz
16		Schier	Wilhelmine					
16		Schier	Knabe					unehel. Knabe
16		Schubert	Julius					
16	W		Josefa					2te Ehefrau
16	S	Schubert	Josef	30	10	18..		
17							Holzschläger	1 Kuh, 1 Kalb
17							Holzschläger	Soldat, 25.09.1857 einrücken, verh. 18.11.1862 mit Laiben Franzes Magd aus Bauden
17							Holzschläger	verh. mit einer v. Witkowitz
17								verh. 11.11.1862 mit H. Setzer Dienstmädel von Engenthal
17								Witwe, verh. In Josefthal
17								verh. 1861 aus Stickerhäuser, eine .....
17								Witwe
17								verh. In Josefthal
17							Glasschleifer	
17							Glasschleifer	† 21.12.1857
17								Sohn Josef geht:
17								Sohn Wilhelm verh. 1862
17								Sohn Moritz verh. 1861
17								Sohn Alois verh. 1862
17								Sohn Robert verh. 1861
17								Witwe Josefa Urbanetz nach Jos. alt 52 Jahr, Sohn Johann 22 J.
19		<b>Stransky</b>	Wenzel	23	9	1814	Glasmacher	† 1883
19	W		Eleonora	9	4	1816		† 1882
19	S	Stransky	Wenzel	15	2	1840		a
19	S	Stransky	Franz	14	3	1842		a
19	S	Stransky	Johann	16	5	1844		a
19	S	Stransky	Josef	11	12	1850		b
19	S	Stransky	Johanna	27	8	1838		† ?? 13.04.1862
19		<b>Stransky</b>	Franz	25	2	1808		
19	W		Franziska	2	1	1824		
19	S	Stransky	Josef	22	2	1837		
19	S	Stransky	Franz			1834		
19	T	Stransky	Karoline			1832		† 24.06.1868
19		Stransky	Antonia	19	10	1857		unehel. To v. Karoline
19	T	Stransky	Eleonore	4	5	1839		
19		Stransky	Apolonia	19	6	181.		† Jänner 1893
19		Stransky	Johann			184.		unehel. So v. Apolonia
20		<b>Sacher</b>	Franz	20	5	1810	Tischler	2 Kühe, 1 Ziege

Einwohner von **Harrachsdorf** 1780 - 1901

Haus Nro	Stand	Familien- name	Vorname	Geburt			Profession	Bemerkung
				Tag	Mth	Jahr		
20	W		Eleonora	24	11	1815		
20	S	Sacher	Franz	6	10	1847		
20	T	Sacher	Anna			1855		
20	T	<b>Sacher</b>	Anna	23	11	1854		
21								gehört dem Grafen
22		<b>Scharf</b>	Wenzel	19	1	1826	Glasschleifer	† 27.02.1860, 1 Huh, 1 Kalb
22	W		Mathilde	18	7	1823		† Frühjahr 1876
22	S	Scharf	Josef	20	6	1856		
22	T	Scharf	Johanna	12	4	1851		
22	T	Scharf	Franziska	1	7	1853		März 1861 Kind zieht ab
22		<b>Scharf</b>	Johann	8	10	1824	Glasschleifer	† 1869, 1 Kuh, 1 Kalb
22	W		Josefa	28	9	1822		
22	S	Scharf	Wilhelmine	15	8	1852		
22	T	Scharf	Emilie	1	9	1854		
22		<b>Kunze</b>	Franziska					
22		<b>Palme</b>	Rosina					
22		Anton	Gottlieb					
22		<b>Anton</b>	Rosina			1802		Witwe, † 1862
22	T	Anton	Karoline			1829		† 08.08.1867, die verst. To. Karoline hat 2 unehel. Kinder von einem Manna Hirsetaul gemacht in Polaun, Mädal Laura * 26.12.1862, Mädal Antonia † 13 Wochen, bald nach der Mutter Tode 1867
22	T	Anton	Wilhelmine			1835		
22		Anton	Johann	8	1	1857		unehl. So. v. Wilhelmine
22		Sacher	Veronika	3	9	1785		Witwe, † 16.01.1862
23		Thoma	Franziska	18	2	1817		Witwe, 2 Kühe, 1 Kalb
23	S	Thoma	Wenzel	14	12	1852		
23		<b>Schier</b>	Wenzel	5	3	1820		
23	W		Rosina	10	4	1822		
23	S	Schier	Johann			1847		
23	S	Schier	Josef	3	9	1848		
23	S	Schier	Wenzel	23	10	1850		
23	S	Schier	Franz	8	9	1857		
23	S	Schier	Alexander	3	2	1865		
23	S	<b>Schier</b>	Franz	10	9	1825		
23		<b>Kunze</b>	Franziska					Waise
23		<b>Palme</b>	Rosina					Waise
24							Holzschläger	
24							Holzschläger	† 01.05.1860
24							Schneider	Polaun Rochlitz
25		<b>Pohl</b>	Vinzenz	27	8	1808	Glashändler	† 06.03.1882, 3 Kühe, 1 Kalb
25	W		Antonia	18	6	1817		† 16.03.1877
25	S	Pohl	Josef	20	10	1838	Glashändler	
25	S	Pohl	Alexander	10	9	1840		Student in Wien, 1860 nach London, † im Herbst 1887
25	S	Pohl	Franz	2	12	1842		in Hoheneibe Buchhalter, Leinwandgeschäftl., 1862 die Militärbefreiungs - Taxe erlegt 1200 f., ertrunken im Herbst 1871
25	T	Pohl	Marie	12	12	1845		verh. 18.08.1864 mit H. Trenkler a. d. Glasfabrik
25	T	Pohl	Wilhelmina	23	5	1847		
25		Tietz	Eleonora			1827		
26		<b>Seidel</b>	Alois	22	5	1810	Glasmacher Schänker Krämer	verh. 02.11.1862, † 12.05.1890 plötzlich am Blutschlag
26	W		Johanna	29	3	1819		

Einwohner von **Harrachsdorf** 1780 - 1901

Haus Nro	Stand	Familien- name	Vorname	Geburt			Profession	Bemerkung
				Tag	Mth	Jahr		
26	S	Seidel	Wilhelm	8	2	1841		1861 zeitlich befreit, Agart Krause
26	S	Seidel	Karl	10	8	1850		
26	S	Seidel	Julius	30	11	1852		
26	T	Seidel	Antonia	21	12	1839		verh. mit Alisen Vinzenz 1865
26	T	Seidel	Amalia			1846		
26	T	Seidel	Aloisia	14	1	1855		
26		<b>Pohl</b>	Johanna	21	7	1791		Witwe, † 28.05.1858
26	T	Pohl	Mathilde	29	4	1833		hat in Prag uneheliches Kind geboren, verh. mit Schier Schneider Mohn 1862
26		<b>Schier</b>	Wilhelm	28	6	1833	Schneider	im Stübl, verh. Nov. 1862
26	W		Mathilde	29	4	1835		† im Frühjahr 1879
27		<b>Pacholik</b>	Josef					Besitzer nach seines Vaters Tode
27		<b>Hanei</b>	Wenzel	29	9	1820	Holzschläger	1865 die Winkel Pepi geheirathet. NB. Wzl Hanei hat sein Haus 1859 dem Anton Pacholik um 1400 fl. verkauft. Titz Vinz. Kauft Pacholiks N° 51 um 600 fl. - 900 fl. C. blieb Pacholik dem Tietz schuldig.
27	W		Helena	17	9	1821		† 09.06.1858
27	S	Hanei	Josef			1847		
27	S	Hanei	Johann	24	5	1851		ist in N° 76 in Nwlt bei den Posselten als Jnmann
27	T	Hanei	Franziska			1845		
27	T	Hanei	Mathilde	30	11	1848		lahm
27	T	Hanei	Amalia	18	5	1850		
27		<b>Pacholik</b>	Antonia	30	8	1808		† Febr. 1864
27	W		Johanna	7	2	1808		
27	T	Pacholik	Eleonora	18	8	1831		lahm
27	T	Pacholik	M. Anna			1845		
27	S	Pacholik	Josef	3	7	1839	Holzschläger	
27		<b>Pacholik</b>	Josef	3	7	1839	Holzschläger	verh. 1860
27	W		.....					aus Gränzendorf
27		Schier	Josef					jetzt Wirth, früher N° 43
27	W		Karoline					
27	S	Schier	Johann					†
27	S	Schier	Antonia					
27	T	Schier	Marie					
27	T	Schier	Antonia	30	8	1866		
27		<b>Brückner</b>	Stefan	26	12	1812	Glasmacher	In Dunkelthal bei Marschendorf
27	W		Karoline	1	2	1811		bei Töplitz, später
27	S	Brückner	Wenzel	27	8	1837	Glasmacher	
27	S	Brückner	Josef			1839	Glasmacher	
27	S	Brückner	Julius	1	5	1851		
27	S	Brückner	Herrmann	1	1	1854		
27	T	Brückner	Pauline			1843		
27	T	Brückner	Anna			1845		
27	T	Brückner	Emilie			1847		
27	T	Brückner	Marie	8	8	1856		
27		Linke	Josef			1832	Glasmacher	Waise nach Joh. Linke
27		Linke	Johann			1833	Glasmacher	Waise nach Joh. Linke
27		Linke	Franz			1836	Glasschleifer	Waise nach Joh. Linke
27		Linke	Franziska			1837		Waise nach Joh. Linke
27		Linke	Karolina			1838		Waise nach Joh. Linke, ist in Dunkelthal
28		<b>Müller</b>	Franz	23	2	1838	Glasschleifer	Eigentümer, verh. 1861 mit Leopolds Wenzels Tochter, 2 Kühe, 1 Kalb
28		<b>Hartig</b>	Jgnaz			1813	Weber	
28	W		Franziska			1813		1859 nach Gränzendorf wieder gezogen
28	S	Hartig	Josef			1840		

Einwohner von **Harrachsdorf** 1780 - 1901

Haus Nro	Stand	Familien- name	Vorname	Geburt			Profession	Bemerkung
				Tag	Mth	Jahr		
28		<b>Müller</b>	Franz	23	2	1838	Schleifer	verh. 1861, Wirtschaft übernommen
28	W		Johanna	24	3	1844		† 16.10.1863 im Kindbett
28		Müller	Kind			1862		† 8 Tage nach der Mutter
28		<b>Müller</b>	Franz	23	2	1838		† 22.10.1871 an Starrkrampf
28	W		Anna	26	5	1838		
28	S	Müller	Josef	21	2	1865		
29		Schier	Josef	19	1	1816	Glasschleifer	† Mitte August 1898. 3 Kühe, w Kälber
29	W		Karoline	3	11	1816		† 19.06.1882
29		Schmied	Maria					Waise
29		Schmied	Antonia					Waise
29		<b>Schier</b>	Susanna	9	11	1790		† 27.04.1862
29		Schmied	Heinrich	2	5	1834	Glasschleifer	Waise, verh. 08.11.1828
29		Schmied	Wenzel	29	8	1839	Bäcker	Waise, mit einer aus Hartenberg in Preußen verehelicht. 1863 hat Wenzel Schmidt die Bäckerei bei Josef Schier in Harrachsdorf N° 29 eingeführt.
29		<b>Schmidt</b>	Heinrich	2	5	1834		
29	W		Johanna			1828		
29	S	Schmidt	Heinrich	25	4	1860		
30		<b>Ledwinka</b>	Johann	2	10	1819	Glasvergolder	1862 im Frühjahr auf der Arbeit wegen gesprungenen Glas zusammenkitten
30	W		Anna	17	5	1825		
30	S	Ledwinka	Franz	22	12	1849		† 1904 in Gablonz
30	S	<b>Ledwinka</b>	Johann	11	8	1851		
30	T	Ledwinka	Anna	13	2	1853		
30	T	Ledwinka	Josefa	18	1	1855		
30	T	Ledwinka	Antonia	29	12	1856		
30	T	Ledwinka	Bertha	21	8	1861		† 21.04.1906
30		Schubert	Joh.					
31		<b>Schier</b>	Ludwig	8	10	1819	Garnhändler Grießler Rohprodukt- händler	† Sept. 1877, 2 Kühe, die Erwerbssteuerscheine 1859, 1860 abgegeben, Wurde bei der Wahl 1861 Armenrechnungsführer u. Gemeinbeschreiber, Gehalt 20 fl. - daer nicht im Stande war eine Rechnung herzustellen wurde er als Gmdschreiber entsetzt. 1862 war er hintereinander 4 Mal in Schönlinde sein Garn zu verkaufen, mußte es dann mit 800 fl. Verlust sagt man losschlagen. Ludwig Schier ist Armenfonds u. Schulhaus Rechnungsführer.
31	W		Eleonora	4	9	1830		
31	S	Schier	Franz	13	8	1857		† 08.10.1877
31	T	Schier	Johann			1861		† 12.05.1864
31		<b>Müller</b>	Josefa					bach Müller Nwlt. N° 37
31	T		Eleonora			1828		
31		Langhammer	Josefa				Dienstmagd	
31		<b>Stehr</b>	Constantin	3	12	1830		† 04.01.1863
31	W		Mathilde	28	6	1827		die Familie zog im Frühjahr 1864 nach Preußen
31	T	Stehr	Marie	15	8	1851		
31	T	Stehr	Josefine	2	8	1857		
31		<b>Urbanetz</b>	Johann	28	4	1792	Holzschläger	† Jänner 1877, 2 Kühe, 1 Kalb, zum 2ten mal verehelicht mit einer aus den Schlüsselbauden 1865
31	W		M. Anna	17	12	1798		† 10.11.1864
31		Langhammer	Johanna	1	11	1797		1 Ziege, ist jetzt in Sfbach N° 25



Einwohner von **Harrachsdorf** 1780 - 1901

Haus Nro	Stand	Familien- name	Vorname	Geburt			Profession	Bemerkung
				Tag	Mth	Jahr		
32		<b>Urbanetz</b>	Johann	24	11	1820	Holzschläger	
32	W		Franziska	23	7	1820		
32	S	Urbanetz	Josef	23	7	1849		
32	T	Urbanetz	Emilie	30	1	1847		
32	T	Urbanetz	Franziska	23	1	1851		
32	T	Urbanetz	Anna	9	8	1856		
32	T	Urbanetz	Antonia	10	9	1858		
32	T	Urbanetz	Marie	14	8	1860		
32	T	Urbanetz	Johanna	11	12	1865		
32		<b>Junker</b>	<b>Johanna</b>					v. Rochlitz
33		<b>Knappe</b>	Wenzel	1	11	1827	Holzschläger	† 22.03.1879, 2 Kühe, 1 Kalb
33	W		Franziska	10	7	1827		
33	S	Knappe	Franz	9	12	1854		
33	T	Knappe	Franziska	27	6	1850		† 1904, verh. mit Jörgels Sohn, Kaufmann in Nwlt. N° 45
33	T	Knappe	Marie	7	7	1857		
33	T	Knappe	Anna	6	6	1861		
34		<b>Seidel</b>	Johann	11	5	1790	Holzschläger	† 14.02.1858, 2 Kühe, 1 Kalb, 1 Ziege
34	W		Josefa	30	1	1809		
34	T	Seidel	Franziska			1841		Dienstbuch nach Polaun, † 10.06.1860
34	T	Seidel	Eleonore			1846		verh. in Polaun
34		<b>Rieger</b>	Josef	8	6	1816	Glasschleifer	1 Kuh, 1 Kalb
34	W		Josefa	18	8	1820		die Tochter als erste Erbin den Besitzstand nach ihrem Vater 1858 übernommen
34	T	Rieger	Johanna	12	12	1840		verh. mit Franz Pfeiffer Nwlt. N° 28
34	T	Rieger	Emilie	10	2	1849		† 1889, verh. mit Wzl. Schinkmann 1869
34	T	Rieger	Pauline	31	12	1852		
34	S	Rieger	Dominek	3	8	1859		
34		<b>Pfeiffer</b>	Josef	4	7	1804	Weber	† 09.08.1861
34	W		Josefa	10	5	1809		jetzt bei W. Kunze
34	S	Pfeiffer	Erdmann	15	6	1837	Glasschleifer	Soldat 1861, entlassen wegen böser Linie, verh. 26.05.1863 mit Bergmann Alises Tochter Eleonore
34	T	Pfeiffer	Karoline			1825		
35		<b>Pohl</b>	Johann	27	9	1801	Holzschläger	1 Kuh, 1 Kalb
35	W		Johanna	7	4	1811		
35	S	Pohl	Josef	12	2	1837	Glasschleifer	23.03.1862 in der Nacht bei Konrad am Blutsturz plötzlich gestorben
35	S	Pohl	Franz			1844		† Febr. 1899, verh. 26.01.1869 mit M. Anna Mallin in Nwlt. N° 39
35	T	Pohl	Franziska	21	4	1842		verh. 1863 mit Rieger Wenzels Sohn
35		<b>Preußler</b>	Maria Anna					53 J. alt
35		<b>Pohl</b>	Apolonia	10	7	1804		Waise, † 14.11.1861
36		<b>Rieger</b>	Dominik	13	5	1815	Glasschleifer	† 01.06.1865, 3 Kühe
36	W		Johanna	12	2	1814		
36	T	Rieger	Josefa	18	4	1835		verh. mit Franz Neumann aus Polaun N° 272, Weber, 35 J. alt.
36	T	Rieger	Franziska	19	11	1839		† 15.07.1869 in Prag in der Irrenhausanstalt
36	T	Rieger	Anna	2	4	1851		† Frühjahr 1897, verh. 15.07.1867 mit einem Rochlitzer Zimmermann
36		Schier	Wenzel					
36		<b>Rieger</b>	Franz	13	8	1801	Holzschläger	Witwer, † Juli 1862
36	S	Rieger	Josef	15	4	1830		verh. 17.11.1862 mit Veran Tochter
36	S	Rieger	Franz	13	3	1847		† 25.08.1887

Einwohner von **Harrachsdorf** 1780 - 1901

Haus Nro	Stand	Familien- name	Vorname	Geburt			Profession	Bemerkung
				Tag	Mth	Jahr		
36	T	Rieger	Josefa	27	8	1843		verh. mit Hanei Wenzel
36		Rieger	M. Anna					76 Jahr, siehe unten
36		Rieger	Josefa	2	2	1808		verh. im Juli 1858 mit Wenzel Groß in Polaun N° 440, Witwe
36		<b>Schinkmann</b>	Theresia	10	5	1801		Witwe
36	S	Schinkmann	Josef	2	2	1831	Tagelöhner	verh. 08.02.1858 mit Scharf Hanne
36	S	Schinkmann	Johann	4	9	1836	Glasschleifer	verh.
36	S	Schinkmann	Franz	16	10	1841		verh., sein Weib 1868 verstorben
36	S	Schinkmann	Wenzel	27	9	1843		verh. 22.01.1869 mit Schuster Ruhen Tochter Emilie
36	T	Schinkmann	Theresia			1829		in Rochlitz
36	T	Schinkmann	Elisabeth			1839		
36	T	Schinkmann	Johanna			1824		in Rochlitz
36		Schinkmann	Alfred					Sohn von Johanna
36		Rieger	M. Anna	10	8	1792		Witwe, † 15.11.1868
36	T	Rieger	Johanna	7	7	1835		verh. 1860 mit Enges Hansels Sohn Johann , † 186ß
36		<b>Langhammer</b>	Eduard	3	3	1833		Jm Stübel, † Juni 1861
36	W		Johanna	5	12	1836		
37		Langhammer	Johann	2	8	1828	Formstecher	† 19.11.1883, 2 Kühe
37	W		M. Anna	24	1	1825		
37	S	Langhammer	Franz	8	2	1857	Formstecher	verh. 26.09.18.. mit Palme Seffel Emilie, Emilie † Jänner 18..
37	T	Langhammer	Emilie	13	11	1853		
37	T	Langhammer	Johanna	20	12	1854		† 16.10.1863, verh. mit Franz Müller Hchdf. N° 23
37		<b>Pohl</b>	Franz					† 10.08.1874
37	W		Anna			1858		
37	T	Pohl	Anna					† Dez. 1896
37	S	Pohl	Franz	23	8	1860		
37	T	Pohl	Franziska	16	10	1862		Juni 1897
37	S	Pohl	Johann	8	4	1867		
37	S	Pohl	Josef		8	1872		
37		.....	Josef	4	2	1833		Waise
37		.....	Wenzel	7	8	1843	Glasschleifer	Waise
37	T	.....	Josefa	9	5	1825		
37	T	.....	M. Anna	14	4	1832		
37	T	.....	Karoline			1836		
37	T	.....	Helene	16	4	1828		
37		Schier	Josefa	19	2	1816	Schneider	Witwe, auf der Wanderschaft, jetzt hier, † 1869
37		Dufke	Marie	10	1	1856		
37		Palme				1832	Müller	
38		<b>Urbanetz</b>	Josef	24	1	1796	Glasschleifer	† 30.09.1861, 1 Kuh, 1 Kalb, Franz Pohl Gärber Houels Sohn. Seit 1863 Anfang die Hälfte des Besitzstandes um 500 fl. Öst. Übernommen
38	W		Regina	10	8	1812		
38	S	Urbanetz	Wilhelm	8	9	1829		verh. 1862, † 1880
38	S	Urbanetz	Moritz	14	10	1833		
38	S	Urbanetz	Alois	12	10	1835		verh. 1862
38	S	Urbanetz	Robert	26	5	1837		†
38	T	Urbanetz	Eleonore	14	4	1829		
38		<b>Urbanetz</b>	Ludwig					
38	W		Franziska			182.		
38	T	Urbanetz	Anna	24	11	1845		
38	S	Urbanetz	Johann					

Einwohner von **Harrachsdorf** 1780 - 1901

Haus Nro	Stand	Familien- name	Vorname	Geburt			Profession	Bemerkung
				Tag	Mth	Jahr		
38		<b>Urbanetz</b>	Josef	5	1	1822	Glasschleifer	verh. 25.06.1860 mit Strimen Tochter Marie Donth v. Rochlitz
38	W		Josefa	19	2	181.		
38	S	Urbanetz	Johann	25	9	1845		lahm
38		<b>Urbanetz</b>	Moritz					in Tannwald, verh. Mit einer v. Polaun am 24.10.1859
38	W		Franziska					verh. nach Polaun
38	S	Urbanetz	Alois	22	10	1861		verh. nach Polaun
38		<b>Urbanetz</b>	Wilhelm					
38	W		Johanna					
38	S	Urbanetz	Johann	15	5	1864		
38	S	Urbanetz	Josef	24	5	1866		in Rochlitz, † März 1861 ??
38		<b>Urbanetz</b>	Franz					
38	W		Franziska					
38	T	Urbanetz	Aloisia	29	4	1863		
38		<b>Urbanetz</b>	Robert					
38	W		Emilie					
38		<b>Seidel</b>	M. Anna	16	5	1810		Witwe, † 20.09.1862
38	S	Seidel	Kajetan	20	9	1836	Glasschleifer	verh. am 12.11.1861 mit einer von Gränzendorf, † im Jänner 1883
38	S	Seidel	Wenzel	21	7	1840	Glasschleifer	im Stübl
38	T	Seidel	Marianna	25	1	1845		verh. 1867 mit Franz Pelz in Lusdorf
38		<b>Biemann</b>	Anton	6	11	1820	Glasschleifer	Witwer, † 01.05.1858
38	S	Biemann	Wilhelm	16	11	1848		hat Wzl. Biemann als Vormund
38	S	Biemann	Willibald	30	8	1851		hat Wilhelm Kasper N° 14 Nwlt in Versorgung genommen, Vormund Wzl. Biemann Nwlt. N° 65
38	T	Biemann	Antonia	23	5	1846		hat Alois Kasper N° 14 Nwlt in Versorgung genommen, Vormund Wzl. Biemann Nwlt. N° 65
38		<b>Lauer</b>	Johann	2	5	1829	Glasschleifer	† 20.06.1858
38	W		M. Anna	29	1	1826		
38	T	Lauer	Marie	19	11	1855		jetzt N° 60
38		<b>Seidel</b>	Kajetan	20	9	1836		nach Ableben seiner Eltern den Besitzstand N° 38 im Jahr 1863 um 580 fl. übernommen
38	W		Josefa					30 J.
38	S	Seidel	Kajetan	16	12	1863		4 J.
38	T	Seidel	Anna					5 J.
38	T	<b>Seidel</b>	Marie	5	9	1865		
38		<b>Schier</b>	Josef					von Gränzendorf, 77 J.
38		<b>Seidel</b>	Wenzel	21	7	1840		1869 wieder verh. mit Palmes Hanel's Tochter
38	W		Marianna			1843		† Mai 1868
38	S	Seidel	Franz	23	4	1868		
39		Wagner	M. Anna	27	11	1807		Witwe, 1 Kuh, am 13.11.1862 mit dem Witwer Johann Enge in Seifenbach N°17 früh 7 Uhr in Stille getraut
39		<b>Rieger</b>	Elias	7	8	1780		Witwer, † 20.10.1862
39		<b>Enge</b>	Johann					
39	W		M. Anna					
39	T	Enge	Maria			1859		von der 1sten Ehegattin
40		<b>Sacher</b>	Wenzel	5	6	1808	Glasscheifer	† 07.10.1860, 2 Kühe, 1 Kalb
40	W		Wilhelmine	6	9	1806		† 08.06.1892
40	T	Sacher	Wilhelmine	8	4	1832		verh. 17.11.1857
40	T	Sacher	Mathilde	26	7	1834		verh. 07.10.1859
40	T	Sacher	Julie	12	5	1837		verh. 21.05.1861 mit Dufke Müllers Sohn von Rochlitz

Einwohner von **Harrachsdorf** 1780 - 1901

Haus Nro	Stand	Familien- name	Vorname	Geburt			Profession	Bemerkung
				Tag	Mth	Jahr		
40		<b>Knappe</b>	Alois					verh. mit Knappe, † Juli 1895
40		<b>Pohl</b>	Johann	19	11	1804	Gärtner	† Nov. 1885
40	W		Apolonia	26	9	1811		† 19.11.1885
40	S	Pohl	Valentin	14	2	1836	Glasschneider	verh. Juni 1863 mit Leopolds Antons Tochter
40	S	Pohl	Vinzenz	27	10	1873	Bäcker	bei Bäcker Franz gelernt
40		<b>Pohl</b>	Karoline					47 J.
40		<b>Pohl</b>	Karl	2	3	1841	Glasschleifer	assentirt 1862, gehört nach Rochlitz Christof Müller
40		<b>Bräuer</b>	Alois					v. Gränzdorf N° 37
40		Schmidt	Franz	16	10	1841	Glasschleifer	Waise, assentirt 1862
40		Schmidt	Erdmann	11	3	1843	Glasschleifer	Waise
40		Schmidt	Mathilde	9	3	1833		Waise, unehel. Sohn Franz * 03.12.1860
40		Schmidt	Eleonore	17	7	1838		Waise, Eleonore hat sich am 17.12.1858 ein Dienstbuch gelöst, 1860 unehel. Kind entbunden, zum 2ten mal
41		<b>Seidel</b>	Josef	7	2	1820	Glasschleifer	† 07.12.1868 Nachmittag am Blutsturz im Freien oberhalb Wzl. Stransky gest.
41	W		M. Anna	8	7	1817		
41	S	Seidel	Josef	13	12	1849		† 06.12.1893, für die ast. Franz Schier in Hchdf N° 9, Vormund
41	T	Seidel	Franziska	29	11	1846		für die ast. Franz Schier in Hchdf N° 9, Vormund
41		<b>Seidel</b>	Karoline	27	1	1794		
41	T	<b>Seidel</b>	Karoline	1	3	1828		verh. 18.01.1869 mit Beermaul, ein Kind im Okt. 1863 unehel, geboren, man sagt von Bermauls Sohn, unehel. Sohn Johann * 01.10.1863
41		<b>Schier</b>	Franz	24	3	1825	Glasschleifer	
41	W		Franziska	5	7	1832		
41		<b>Schier</b>	Franz					42 J.
41	W		Anna	6	1	1843		24 J.
41	S	Schier	Franz					9. J.
41	S	Schier	Wilhelm	8	9	1858		
41		<b>Möldner</b>	Johann					Witwer
41	T	Möldner	Karoline					
41	S	Möldner	Johann					
42		Seidel	Johann	14	1	1788	Glasmacher	Witwe, † 03.07.1869
42		Sacher	Anton					
42		<b>Scharf</b>	Franz	16	1	1828	Glasschleifer	1 Kuh, 2 Kälber, Fr. Scharf hat das Häusel von dem Rieger gekauft u. ein Stck Feld dazu, welche früher Johann Rieger hatte bei N° 26, hat jetzt das N° 78
42	W		Franziska	7	2	1836		
42		<b>Sacher</b>	Anton					52 J.
42	W		Apolonia					
42		Seidel	Heinrich			1833		Stiefsohn
42		<b>Stehr</b>	Anton			1872		58 J.
42		<b>Scharf</b>	Johann	28	5	1831		verh. 1859 mit Schinkmann
43		<b>Schowald</b>	Johanna	22	1	1790		Witwe
43		<b>Schowald</b>	Franziska	12	2	1815		Witwe
43	S	Schowald	Alois			1847		
43	T	Schowald	Eleonore			1842		unehel. Sohn v. Gensdarm Johann, * 22.01.1866
43	T	Schowald	Mathilde			1844		
43		<b>Schier</b>	Franz					39 J.
43	W		Karoline					

Einwohner von **Harrachsdorf** 1780 - 1901

Haus Nro	Stand	Familien- name	Vorname	Geburt			Profession	Bemerkung
				Tag	Mth	Jahr		
44		Kausal	Franz	23	5	1816	Bäcker	† 11.10.1866, 1 Kuh
44	W		Johanna	24	1	1823		† 04.07.1886
44	S	Kausal	Franz	30	9	1855		
44	T	Kausal	Karoline	25	8	1862		
45		Sr. Hochw. Herr Pfarrer <b>Benesch</b>	Joh. Nep.	8	4	1802		Jm Jahr 1858 nach Schwarzenenthal versetzt, ging an Kirchweihmontage von hier ab. H. Administrator Ant. Lucke kam Donnerstag in derselben Woche hier an
45		<b>Böhm</b>	Karoline	20	6	1834		
45		Böhm	Johanna	22	1	1842		
45		Rumler	Anna	11	12	1822		Dienstbüchl v. Arnau
45		Sr. Hochw. Herr Pfarrer <b>Lucke</b>	Anton					1862 um Groß Bonowik eingeschritten erhalten - u. am 29. Mai an Christi Himmelfahrt Borowitz abgereist, Die Wirthin Lotte 8 Tage früher, von 30. Mai angefangen bis 6. Juni kein Priester da. Am 6. Juni Abends kam der Administrator von Neupaka hier an Namens Johann Mencik
45		Pfarrer <b>Mencik</b>	Johann					
45		Pfarrer <b>Kohl</b>	Eduard					d. 2. Oktbr. 1862 kam der eine Pfarrer Eduard Kohl, Kaplan v. Königshof hier an. Am 19. Okt. Am Kirchweihfeste war Installation. Sein Bruder mit Ehefrau u. 3 Kindern waren auch angekommen. Pfarrbruders Mädels d. 02.07.1863 gestorben
46		<b>Stehr</b>	Franz	27	6	1826	Glasschleifer	
46	W		Helena	25	9	1830		† Juli 1870
46	S	Stehr	Josef		6	1858		
46	T	Stehr	Mathilde	1	2	1852		
46	T	Stehr	Franziska	17	7	1854		
46	T	Stehr	Pauline	22	8	1856		
46	T	Stehr	Marie	20	5	1860		
46	T	Stehr	Franz	4	8	1862		
46	T	Stehr	Josefa	8	10	1864		
46		Stehr	Josef	5	3	1836	Glasschleifer	Waise, im 36 Jnf. Regt., verh. mit Josef Haneis Tochter Hchdf.,
46		Stehr	Karoline	20	4	1833		d. 25.06.1860 kommt in N° 8 vor, † 16.02.1863, im Juli 1863 ein unehl. Kind geb, 14 T. alt gestorben
46		Seidel	Dorothea	7	12	1797		
47		<b>Knappe</b>	Josef	2	2	1825	Glasschleifer	† 22.02.1858, abgehandelt 16.02.1859, übernommen Alois Pohl Hchdf N° 72
47	W		Anna	23	8	1827		ging im April 1860 im Tannwalder Bezirk in Dienst.
47		<b>Tietz</b>	Josef	13	10	1823	Glasschleifer	† 25.01.1860
47	W		Johanna	9	7	1818		† 1867
47	S	Tietz	Julius	13	5	1852		Bormund Wenzel Biemann, Glasschleifer Nwlt N° 65
47		Sacher	Franz	21	1	1819	Büchsenmacher	in Preußen Josephinenhütte
47	W		Franziska	13	4	1821		
47		<b>Pohl</b>	Alois	5	11	1832	Glasschneider	Besitzer N° 47
47	W		Wilhelmine	8	4	1832		
47	S	Pohl	Wilhelm	18	4	1860		

Einwohner von **Harrachsdorf** 1780 - 1901

Haus Nro	Stand	Familien- name	Vorname	Geburt			Profession	Bemerkung
				Tag	Mth	Jahr		
47	T	Pohl	Marie Ant.	29	7	1862		
48		Langhammer	Wenzel	22	9	1810	Schürer in der Glashütte	
48	W		Johanna	21	10	1812		
48	T	Schwedler	Maria					19 J. Pflgetochter
48		Sieber	Franz	12	11	1819	Weber	
48	W		Johannn			1835		in Rochlitz geb.
48	T	Sieber	Pauline			1857		in Rochlitz geb.
48		<b>Langhammer</b>	Hironimus	8	7	1828		seit 1860 Besitzer von N° 48 in Hchdf, um 400 fl. gekauft.
48	W		Apolonia	15	6	1825		
48	T	Langhammer	Johanna			1854		
48	T	Langhammer	Wilhelmine			1857		
48	T	Langhammer	Emilie	1	9	1862		
48	T	Langhammer	Bertha	15	12	1868		
48		<b>Langhammer</b>	Josef				Scheren.....	
48	W		M. Anna					† 1870
48	S	Langhammer	Franz	6	2	1866		
48		<b>Böhm</b>	Johann	1	11	1797	Tagelöhner	
48	W		M. Anna	26	3	1807		2 Ehefr., † 1864
48	S	Böhm	Josef	22	2	1833	Glasschleifer	verh. in Polaun
48	T	Böhm	Johanna			1825		in Seifenbach?
48		Langhammer	Erdmann	16	9	1836	Glasschleifer	Siefkind, asst. 1857
48		Langhammer	Josef	15	8	1838	Glasschleifer	Stiefkind, † 09.01.1862
48		Langhammer	Jgnaz	28	6	1843		Stiefkind
48		Langhammer	Karoline	5	12	1830		Stiefkind, verh. mit einem Rochlitzer Weber 13.10.1862
48		Böhm	Johann					
48	T	Böhm	Emilie	21	10	1853		† 21.02.1860
48		Brückner	Johanna			1820		Sept. 1862 unehl. Mädcl festorben
49		unausgebaut						steht auf dem Grunde zu N° 31
50		<b>Schier</b>	Josef	1	10	1827	Glasvergolder u. Schleifer	† 22.12.1884
50	W		Katharina	2	10	1813		† Ostern 1883
50	S	Schier	Josef					
50		<b>Posselt</b>	.....	29	7	1852		† in Schreiberhau 1870
50		Schier	M. Anna	2	2	1788		Witwe, † 1867
50		Pohl	Franziska	10	6	1820		Witwe, † 1867
50	S	Pohl	Franz			1846		
51		<b>Pohl</b>	Anna	30	9	1795		Witwe
51	S	Pohl	Christof	16	5	1828	Fabrikbeamter	
51		<b>Pohl</b>	Franz	17	7	1813		Am 10. Juni 1858 früh 7 Uhr verstarb die Ehegattin vom Schlag getroffen in Kindesnöthen bei der Entbindung des H. Franz Pohl Jnspektors auf Josephinenhütte . Franz Pohl hat sich am 10. 11.1862 zum 3ten mal verehlicht bis einem Mädchen 21 Jahr als, katholisch aus Seiferschau, <b>Franz Pohl hat sich am 28.02.1884 erschossen</b>
51		Rieger	Franziska					Witwe
51		<b>Kasper</b>	Vinzenz					
51	W		Albertine					
51	S	Kasper	Vinzenz	20	11	1867		
51		<b>Feisthauer</b>	M. Anna	23	6	1804		† Sommer 1863
51	S	Feisthauer	Wenzel	2	7	1842	Drechler	unehl.
52		<b>Hollik</b>	Alois	8	9	1804	Tagelöhner	† 16.05.1858, 2 Ziegen, Jnnleute

Einwohner von **Harrachsdorf** 1780 - 1901

Haus Nro	Stand	Familien- name	Vorname	Geburt			Profession	Bemerkung
				Tag	Mth	Jahr		
52	W		M. Anna	10	6	1800		Jnnleute
52	S	Hollik	Alois	10	6	1832	Fuhrknecht	Jnnleute
52	S	Hollik	Josef	10	12	1834	Fuhrknecht	Jnnleute
52	S	Hollik	Vinzenz	7	12	1846		† 1846, Jnnleute
52	T	Hollik	Eleonora	22	8	1841		Jnnleute
52	T	Hollik	M. Anna	1	1	1845		Jnnleute, Dienstbuch bewilligt, nach Tannwald zu erheben d. 07.02.1859, verh. nach Rochlitz 1870
52		<b>Thomas</b>	Wilhelm	10	5	1823	Glasschleifer	Wirth, Jnnleute 27.03.1863
52	W		Johanna	17	1	1822		
52	T	Thomas	Mathilda		8	1850		
52	T	Thomas	Wilhelmine			1856		
53		<b>Rieger</b>	Josef	29	1	1822	Glasmacher	† Feber 1895, 1 Kuh, 1 Ziege
53	W		Anna	21	9	1822		† August 189.
53	S	Rieger	Theodor	4	4	1848		† Juni 1900
53	S	Rieger	Ernst	6	3	1850		† 31.09.1898
53	T	Rieger	Marie			1846		verh. 13.06.1864 mit Leopolds Seffel Sohn, welcher in Polaun eine Schleifmühle hatte u. gestorben ist.
53	T	Rieger	Antonia	14	7	1856	Tischler	mit Jörgel Seffels Tochter Marie verh.
53	T	Rieger	Josefa	28	3	1859		
53	T	Rieger	Emilie	14	8	1861		
53	T	Rieger	Filumena	26	4	1864		
53		<b>Schwedler</b>	Josefa					52, J., Jnnleute
53	S	Schwedler	Josef					25 J., Jnnleute
53	S	Schwedler	Albert					19 J., Jnnleute
53	T	Schwedler	Eleonore					18 J., Jnnleute
53		<b>Möldner</b>	Robert					wohnt in N° 13
53	W		Sofie					
53		<b>Pallme</b>	Genovefa	2	5	1820		
53	T	Pallme	Mathilda	7	9	1857		unehel. Tochter
54		<b>Klinger</b>	Johann					Eigentümer
54		<b>Sacher</b>	Josef	30	3	1825	Glasschneider	1 Ziege, ist jetzt in Sfbach N° 25
54	W		Agnes	20	8	1831		1862 im Frühjahr der Tochter Agnes bei der Verhandlung um 800 fl. verschrieben, das Stübl bleibt der ledigen Tochter u. wenn sie es nicht behauset, muß sie das Haus der Schwester Eleonore um 800 fl. anbiethen u. dann den Bruder Anton.
54	S	Sacher	Josef	3	2	1854		in Nwlt N° 77
54	S	Sacher	Wilhelm	4	1	1856		in Nwlt N° 77
54	T	Sacher	Amalie			1861		in Nwlt N° 77
54	S	Sacher	Johann	19	9	1862		in Nwlt N° 77
54	S	Sacher	Alexander	18	5	1864		in Nwlt N° 77
54		<b>Pfohl</b>	Wenzel					
54	W		Eleonore	6	7	1833		
54	T	.....	Ludmilla Emilie	14	8	1854		unehel. Tochter, † Sommer 1897
54		Pfohl	Elisabeth					72 J.
54		<b>Schier</b>	Johanna	20	11	1819	Glasschleifer	† 07.11.1859
54	W		M. Anna	9	12	1815		† 07.08.1879, ist in Nwlt. N° 55
54	S	Schier	Norbert	22	9	1845	Maler	
54		<b>Möldner</b>	Robert					
54	W		Sofie					
54		Schier	Franz			1827	Glasmacher	in der Gemeinde Czeic Bezirk Godny Kreis Hradisch Land Mähren
55		<b>Rieger</b>	Vernoka	20	7	1813		Witwe

Einwohner von **Harrachsdorf** 1780 - 1901

Haus Nro	Stand	Familien- name	Vorname	Geburt			Profession	Bemerkung
				Tag	Mth	Jahr		
55	S	Rieger	Roman			1847		verh. 17.11.1862, unehl. Kind v. Rieger Elias Franzens Sohn, Mai 1862
55	T	Rieger	Anna			1840		
55	T	Rieger	Theresia			1841		Hoffnungsthal in Preußen
55	T	Rieger	Emilie			1843		bei Hautm. in ....
55		<b>Klesatschek</b>	Johann	20	7	1814	k.k. Finanzwache - Aufseher	
55	W		Klara	2	2	1815		
55	S	Klesatschek	Johann	20	11	1844		nach Wernersdorf ... Kreis Brauna
55	S	Klesatschek	Pfilip	1	5	1846		nach Hoheneibe versetzt
55		Rieger	Josef	15	4	1839	Glasschleifer	
55	W		Anna			1840		
55	T	Rieger	Emilie	14	8	1862		
55	S	Rieger	Franz	30	6	1865		
55	S	Rieger	Emil	17	9	1867		
55		Reichstein	Anton	3	9	1820	k.k. Finanzwache- Oberaufseher	aus Adersbach
55		Jodas	Johann				k.k. Finanzwache- Oberaufseher	
55		Fiebinger	Anton	7	10	1830	Aufseher	* in Weigelsdorf, † 1874
55		Hollma	Karl	7	9	1834	Aufseher	Spindelmühle
55		Kreisel	Johann	5	1	1831	Aufseher	b. Militär, Christofhämmer
55		Walnoha	Josef	30	5	1836	Aufseher	Wolleschitz
56		<b>Klinger</b>	Franz	2	12	1789	Tagelöhner	† 23.08.1860, 2 Ziegen
56	W		Apolonia	18	4	1816		† 1884
56		<b>Urbanetz</b>	Franz	28	3	1823	Glasvergolder	Wirth, gekauft 1859, † 1867
56	W		Anna	5	12	1819		
56	S	Urbanetz	Johann			1850		
56	S	Urbanetz	Franz	4	1	1856		† 1862
56	T	Urbanetz	Johanna	24	5	1851		
56	S	Urbanetz	Karl	24	8	1858		
56		Stransky	M. Anna					25. J. Waise nach Klingers Tochter
56		Stransky	Franz					23. J. Waise nach Klingers Tochter
56		Stransky	Johanna					15. J. Waise nach Klingers Tochter
57		<b>Stransky</b>	Josef					Vater der Waisen ??
57		<b>Rieger</b>	Josef					Eigentümer, wohnt in N° 53
57		Rieger	Georg	21	3	1782	pens. Glasmacher	† 18.05.1861
57	W		Magdalena	5	2	1791		
57		<b>Sacher</b>	Josef				Tischler	Pächter
57	W		Marie			1846		
57	T	Sacher	Marie	29	7	1864		
57	T	Sacher	Theresia	30	8	1866		
57	T	Sacher	Emilie	14	8	1861		
57		<b>Rieger</b>	Franz	28	4	1811	Glasschleifer	† 06.01.1861 in N° 59 Hchdf.
57	W		Franziska	18	11	1818		
57	S	Rieger	Wilhelm	8	11	1838	Glasschleifer	† 30.03.1869, verh. mit Sacher Fleischer Pflegetochter 13.09.1864
57	S	Rieger	Franz	6	3	1841	Glasschleifer	
57	S	Rieger	Johann	18	7	1847		
57	T	Rieger	M. Anna	3	7	1837		verh. mit Blahout 62 ??
57	T	Rieger	M. Anna Marie	3	7	1847		
57	T	Rieger	Franziska			1845		† Okt. 1864
57	T	Rieger	Antonia	2	7	1852		
57	T	Rieger	Emilie	25	1	1850		
58		<b>Rieger</b>	Johann	24	2	1803		Witwe, 2 Ziegen
58	S	Rieger	Johann	5	2	1830	Glasschleifer	
58	S	Rieger	Franz	1	7	1832	Glasschleifer	
58	S	Rieger	Josef	15	10	1837	Glasschleifer	† <del>10.06.1868</del> , Josef lebt



Einwohner von **Harrachsdorf** 1780 - 1901

Haus Nro	Stand	Familien- name	Vorname	Geburt			Profession	Bemerkung
				Tag	Mth	Jahr		
58	T	Rieger	M. Anna	28	1	1847		
58		<b>Rieger</b>	Franz	1	7	1832		Wirth, 1861 hat Franz Rieger das Haus von seinem Bruder Johann übernommen u. sich verehelicht d. 21.10.1861 mit Schneider Anton Tochter, sein Eheweib starb 1865. zum 2ten mal verehelicht mit Rieger Seffels Tochter Sfb. N° 27 am 08.02. 1866
58	W	Schneider	Eleonora	12	3	1836		
58	2W	Rieger	Antonia	20	12	1843		
58	T	Rieger	Antonia	8	3	1868		
58		<b>Rieger</b>	Johann	10	3	1822	Glasschleifer	† 09.05.1867
58	W		Johann	7	6	1821		† Sommer 1885
58	S	Rieger	Wilhelm			1846		
58	S	Rieger	Vinzenz	15	6	1848		Mai 1886
58		Stehr	Franziska					67 J. alt
58		<b>Rieger</b>	Rosina	1	3	1809		Waise
59		Rieger	Franz	18	7	1807	Tagelöhner	† 30.11.1860
59	W		Apolonia	7	9	1807		
59	T	Rieger	Eleonora	11	1	1849		
59		<b>Blahout</b>	Johann			1837		
59	W		M. Anna					
59	S	Blahout	Josef	25	1	1863		
59	T	Blahout	Eleonore	15	7	1867		
59		<b>Janatsch</b>	Anna	2	12	1815		geb. Rieger
59	S	Janatsch	Johann	28	6	1849	Glasschleider	
59	T	Janatsch	M. Anna			1843		verh. mit Wenzel Seidl Glasschleifer in Harrachsdorf N° 38, † 1868
59	T	Janatsch	Karoline	4	4	1845		1 Ehe verh. Bergmann, 2. Ehe verh. mit Friedrich Hermann Junker 02.07.1882 Bad Flinsberg, † 21.12.1897 Polaun N° 417
59		<b>Rieger</b>	Anna	2	12	1779		Witwe, † 28.10.1862
60		<b>Biemann</b>	Anton	21	6	1826	Glasschleifer	1 Kuh
60	W		Johann	25	9	1825		
60	T	Biemann	Johanna	15	6	1857		
60	T	Biemann	Marie	2	2	1859		
60	T	Biemann	Anna	15	7	1864		
60	T	Biemann	Bertha	11	1	1867		
60		<b>Hanei</b>	Anna	9	7	1828		Witwe
60	S	Hanei	Franz			1844	Glasschleifer	
60	S	Hanei	Anton	21	10	1848		3 Jhre zeitlich befreit u. sich 1870 freiwillig anwerben lassen
60	T	Hanei	Eleonore	19	4	1852		† 12.10.1860 gegen Abend ertrunken im Weißwasser bei Ant. Klinger, uehel. Kind v. einem Preußen Ernst Elsner ??
60		Biemann	Wilhelm	12	6	1851		Waise
60		Biemann	Franziska	17	2	1850		Waise
60		<b>Biemann</b>	Mathilde	3	10	1818		Witwe, † Herbst 1880
60	T	Biemann	M. Anna	22	8	1843		
60		<b>Biemann</b>	Helena	29	8	1792		Witwe, †
61		<b>Wagner</b>	Rosina	15	11	1808		Witwe
61	S	Wagner	Josef	11	12	1831	Glasschleifer	Soldat
61	T	Wagner	Franziska		11	1837		verh. mit Franz Enge N° 45 in Seifenbach, † Sept. 1886
61		<b>Wagner</b>	Josef	11	12	1831		verh. 26.05.1863, † 18.08.1882
61	W		Apolonia	20	6	1830		

Einwohner von **Harrachsdorf** 1780 - 1901

Haus Nro	Stand	Familien- name	Vorname	Geburt			Profession	Bemerkung
				Tag	Mth	Jahr		
61	S	Wagner	Josef	11	2	1852		† 30.01.1887
61	T	Wagner	Filumena	24	9	1865		
61		<b>Enge</b>	Franz				Glasschleifer	
61	W		Franziska					
61	T	Enge	Marie			1861		
61	S	Enge	Wilhelm	25	11	1863		
61	S	Enge	Josef	11	5	1866		
61		<b>Wagner</b>	Eleonore	11	3	1810		Witwe, † Mai 1868
61	S	Wagner	Vinzenz	5	3	1838	Glasschleifer	verh. 1865 mit Fiedler Hannels Tochter Hchdf. N° 76, wohnen in N° 77
61	S	Wagner	Franz	14	2	1840	Glasschleifer	
61	T	Wagner	Eleonore	11	2	1844		verh. in Gablonz
61		Wagner	Johanna	2	1	1826		Waise, lahm
61		<b>Pohl</b>	Ferdinand	20	4	1824	Glasschleifer	in Polaun, † Jänner 1862 dort.
61	W		Apolonia	19	9	1817		
62		<b>Kasper</b>	Leopold	1	11	1784	Holzschläger	† 19.08.1860 pötzlich vom Schlag, 2 Ziegen
62	W		Johanna	3	2	1799		
62	T	Kasper	Franziska	29	9	1826		das Häusl der Tochter Franziska 1861 eingewohnt um 150 fl., † Sommer 1884
62		<b>Rauthe</b>	Franz					Besitzer
62	W		Franziska					
62		<b>Kasper</b>	Wilhelm					Stiebl
62	W		Sofie					
62		Kasper	Karoline	17	4	1814		Witwe, † Okt. 1886
62	S	Kasper	Franz	12	10	1835	Glasschleifer	Soldat, † 1861 in Frankfurt
62	S	Kasper	Wilhelm	4	11	1840	Glasschleifer	verh. mit Rauthe Wenzels Tochter den 03.06.1863
62	T	Kasper	Franziska	27	9	1838		verh. d. 10.09.1861 mit Thomas Franzes Sohn Nwlt. N° 48
63		<b>Palme</b>	Agathe	3	11	1817		Witwe, † 25.08.1885, 1 Kuh
63	S	Palme	Franz	24	2	1841	Glasschleifer	verh. 05.10.1863 mit M. Anna Palme nach Sefan Palme
63	S	Palme	Josef	13	6	1857		† Juni 1876
63	T	Palme	Franziska	10	3	1839		verh. mit Wenzel Wildner v. Bullendorf bei Reichenberg, d. 10.11.1862, in Reichenberg ein Gasthäusel gepachtet in der Ansorte
63	T	<b>Palme</b>	Emilie			1845		verh. Sept. 1863 mit Leopold Wenzels Sohn
63		Sacher	Emilie	31	12	1834		† Jänner 1865
63		<b>Palme</b>	Franz					† 20.09.1900
63	W		Anna					† Juli 1898
63	T	Palme	Wilhelmine	12	3	1866		
63	S	Palme	Franz	14	6	1868		† März 1869
63		<b>Pohl</b>	Franz	7	1	1834	Glasschleifer	die Hälfte v. N° 37 Hachdf. 1863 gegen 500 fl. übernommen, † 10.08.1874
63	W		Anna	10	8	1837		jetzt in Sfbch. N° 26
63	T	Pohl	Anna	2	1	1858		
63	S	Pohl	Franz	28	8	1860		† 16. Dez. ....
63		<b>Pohl</b>	Franziska	21	2	1794		Witwe, † 17.08.1866
63	T	Pohl	M. Anna	1	1	1825		† 23.09.1859
63		<b>Palme</b>	Franziska	21	10	1792		† Pfingsten 1871
63		<b>Scharf</b>	M. Anna	9	7	179.		† Mai 1862
63		<b>Lauer</b>	M. Anna					Witwe, † 17.08.1866
63	T	<b>Lauer</b>	Marie			1856		
63		<b>Böhm</b>	Karoline					

Einwohner von **Harrachsdorf** 1780 - 1901

Haus Nro	Stand	Familien- name	Vorname	Geburt			Profession	Bemerkung
				Tag	Mth	Jahr		
64		<b>Herrmann</b>	Franz	27	2	1820	Glasmaler	1 Kuh, 1 Ziege
64	W		Anna	6	12	1819		
64	S	Herrmann	Franz	12	11	1839	Glasmaler	verh. 23.10.1865 mit Laura Preißler aud Prichowitz
64	S	Herrmann	Wilhelm	23	1	1845		† in Haida
64	S	Herrmann	Dominik	9	9	1847		am 04.12.1868 assentiert
64	T	Herrmann	Amalia	19	11	1841		verh. 13.10.1862 mit Rochlitzer Schlosser Sohn Babul Hannel, namens Robert Müller
64	T	Herrmann	Louise	8	4	1844		verh. 1865 mit Maler Schubert
64	T	Herrmann	Marie	24	3	1849		
64	T	Herrmann	Anna	1	1	1855		
64	T	Herrmann	Antonia	8	7	1857		
64	T	Herrmann	Theresia	13	11	1858		† 1862
64	S	Herrmann	Karl	20	1	1863		
64		Herrmann	Franz	12	11	1839		† 19.02.1901
64	W		Laura			1845		
64	S	Herrmann	Emil	27	6	1866		
64	S	Herrmann	Franz	10	9	1868		
64		<b>Schubert</b>	Johann					im Walde von einem Baum erschlagen worden am 08.06.1894
65		<b>Kunze</b>	Wenzel	28	6	1821	Glasschleifer	verh. 25.06.1860, † Juli 1882, 1 Ziege
65	W		Agnes			1827		† Juni 1894
65	T	Kunze	Agnes	25	12	1845		
65		<b>Kober</b>	Agnes			1827		
65	S	Kober	Wenzel	28	8	1855		unehl.
65	T	Kober	M. Anna	15	8	1857		
65	T	Kober	Christine	25	12	1861		
65		<b>Rieger</b>	Wilhelmine					27 J.
65	W		M. Anna					22 J.
65		<b>Stehr</b>	Wenzel			1818		Potental Invalide
65	W		Franziska			1831		
66		<b>Thomas</b>	Helena	6	4	1802		Witwe
66	S	Thomas	Franz	8	10	1831	Glasmacher	
66	S	Thomas	Alois	25	12	1839	Schürer	in Tiefenbach in der Glashütte
66	T	Thomas	Pauline	8	1	1838		lahm
66		<b>Thomas</b>	Franz	8	10	1831	Glasmacher	
66	W		Veronika			1831		
66	S	Thomas	Wilhelm			1858		
66		<b>Langhammer</b>	Wilhelm	28	2	1831	Glasschleifer	in N° 55
66	W		Alwina	19	6	1830		in N° 87 Nwlt.
66	S	Langhammer	Wilhelm	13	4	1855		
66	T	Langhammer	Johanna	24	10	1857		
66		<b>Langhammer</b>	Josefa	8	10	1807		wohnt bei Ludwig Schier
66	S	Langhammer	Josef	18	6	1833	Glasschleifer	
66	T	Langhammer	Johanna	12	10	1835		verh. 20.2.1860 mit Wilhelm Kasper Nwlt N° 14
67		<b>Sacher</b>	Anton	19	12	1821	Glasschneider	Anfang März 1867 den Bier u. Brandweinschank eröffnet
67	W		Marie	4	7	1821		
67	S	Sacher	Franz	6	5	1843	Glasschleifer	† 20.08.1859
67	S	Sacher	Karl	19	7	1852		
67	T	Sacher	Louise	30	5	1847		
67	T	Sacher	Anna	27	7	1855		
67	S	Sacher	Franz	20	6	1860		† März 1901
67		<b>Knappe</b>	Karl	11	4	1851		Waise
67		<b>Knappe</b>	Albertine	24	4	1848		Waise
68		<b>Veith</b>	Franz	30	8	1823	Glasschleifer	† 26.12.1866, 1 Ziege

Einwohner von **Harrachsdorf** 1780 - 1901

Haus Nro	Stand	Familien- name	Vorname	Geburt			Profession	Bemerkung
				Tag	Mth	Jahr		
68	W		Eleonore	30	5	1828		† 25.04.1900
68	S	Veith	Franz	25	1	1851		
68	S	Veith	Jgnaz	13	12	1854		
68	T	Veith	Antonia	8	2	1857		
68	T	Veith	Emilie	13	5	1859		
68	T	Veith	Eleonore	10	12	1861		
68	T	Veith	Anna	2	2	1865		
68		<b>Veith</b>	Josef	29	10	1826		
68	W		Monika	30	12	1823		
68	S	Veith	Stefan			1857		
68		Veith	Franziska	25	10	1829		Waise, wohnt in Gränzendorg N° 52, verh. in Marschendorf
68		Veith	Johanna	23	10	1833		Waise, hat von einem Juden ein Kind, einen Knaben, in der Gmde Gränzendorf, Bezirk Gablonz, verh. 1861
68		Veith	Mathilde	1	7	1840		Waise, verh. Mai 1863
68		<b>Seidel</b>	M. Anna					39 J., † 28.12.1868
68	T	Seidel	Johanna					10 J. Schulm. Johann Sohn in der Tannwalder Spinnfabrik nimmt sie auf u. ist Vormund
68		<b>Seidel</b>						Witwe, † 15.05.1858
68		<b>Kunze</b>	Apolonia	4	5	1795		wird aufgenommen
68	T	Kunze	M. Anna	23	2	1829		Seifenbach N° 30
68	T	Kunze	Johanna					unehl. On Tannwald
68		<b>Schier</b>	Johann	29	5	1832	Glasschleifer	
68	W		Johanna	23	10	1833		
68	S	Schier	Johann	31	1	1861		veh. mit Fiedler Hannels Marie, † Herbst 1899
69		<b>Posselt</b>	Apolonia	1	2	1799		Witwe
69	S	Posselt	Josef	5	1	1853	Weber	† Mai 1863
69	T	Posselt	Josefa	30	12	1830		verh. In Preußen
69	T	Posselt	Eleonore	10	10	1835		
69		<b>Seidel</b>	Joh.					
69	W	Posselt	Eleonore	10	10	1835		600 fl. übernommen, Besitzerin
69	T	Posselt	Karoline					
69		<b>Schickmann</b>	Josef					
69	W		Johanne					
69	S	Schickmann	Johann			1860		
69	T	Schickmann	Johanna			1862		
69		<b>Schier</b>	Johann			1811	Holzschläger	
69	W		Johanna			1816		
69	S	Schier	Franz	13	7	1840	Glasschleifer	ist in Tannwald in der Spinnfabrik, verh 1862 mit einem aus der Morgensterner Gemeinde, nimmt die Waise Johanna Seidl alt 10 J. zu sich, † 1869 in Semil
69	T	<b>Schier</b>	Anna			1839		verh. 1870 mit Been Paul ??
69		<b>Scharf</b>	M. Anna					ist jetzt in N° 22
70		<b>Pohl</b>	Alois					Eigentümer
70		<b>Veith</b>	Franz	10	6	1830	Glasmacher	Franz Veith kaufte im März 1862 von Susanna Bergmann das Haus N° 54 in Nwlt um 1400 fl. ost. W.
70	W		Eleonore	19	2	1836		
70	T	Veith	Analie	14	7	1860		
70	S	Veith				1862		
70		Sacher	Anton	31	7	1814	Fleischer	ist 1858 zu Ludwig Schier Hchdf. N° 31 gezogen, hat 1860 das Haus von Joh. Seidl in Hchdf. N° 42 für 2500 fl. öst. W. gekauft.

Einwohner von **Harrachsdorf** 1780 - 1901

Haus Nro	Stand	Familien- name	Vorname	Geburt			Profession	Bemerkung
				Tag	Mth	Jahr		
70	W		Apolonia	7	6	1816		
70		Rieger	M. Anna			1847		Pflegetochter vom Sacher Fleischer d. 13.09.1864 mit Rieger Franzels Sohn Wilhelm verh.
70		<b>Knischka</b>	Franz				Fleischer	29 J., Pächter seit Juli 1862 gegen Ende 1866 bei Knischka den Schank eröffnet
70	W		Josefa	29	2	1840		
70	S	Knischka	Franz	19	3	1861		
70	T	Knischka	Marie	19	8	1863		† Herbst 1877
70		Schier	Magdalena					61 J.
70		Schier	Franziska					27 J.
70		Schier	Josefina					23 J.
70		Schier	Antonia	27	6	1866		unehl. Tochter
71		<b>Biemann</b>	Joh.	26	1	1811		Joh. Biemann zog 1865 nach Rochlitz zum Webergeschäft
71	W		Anna			1821		
71	S	Biemann	Fridolin	24	11	1840		
71	S	Biemann	Wendelin	16	8	1842		
71	S	Biemann	Julius			1844		verh.
71	T	Biemann	Antonia	12	1	1848		
71	T	Biemann	Marie	3	2	1853		
71	T	Biemann	Anna	8	8	1857		
71		<b>Biemann</b>	Wendelin					
71	W		Amalie					
71	S	Biemann	Karl	27	7	1866		
71	T	Biemann	Marie	24	3	1868		
71		<b>Neumann</b>	Franz					
71	W		Franziska					
71		<b>Kasper</b>	Barbara					53 J.
71		<b>Schinkmann</b>	Franz					
71	W		Johanna					
72		<b>Pohl</b>	Franziska	27	6	1808		Witwe, † 22.10.1889 in der alten Schule
72	S	Pohl	Alois	5	11	1832		
72	S	Pohl	Vinzenz	29	5	1836		verh
72	S	Pohl	Franz	8	7	1838		verh.
72	S	Pohl	Wilhelm	2	4	1845		† April 1879
72		<b>Pohl</b>	Alois	5	11	1832		Eigentümer von N° 47 in Harrachsdorf seit 185.
72	W		Wilhelmine	8	4	183.		
72		Pohl	Franz					verh.
72	W							
73		fehlt						
74		fehlt						
75		<b>Pfeiffer</b>	Johann	8	5			
75	W		Franziska	12	2			
75	S	Pfeiffer	Johanna	14	5	18..		† 23.01.1876
75	T	Pfeiffer	M. Anna	16	8			
75	T	Pfeiffer	Eleonore	8	9			
75	T	Pfeiffer	Emilie	10	10	18..		
75	T	Pfeiffer	Anna	8	8	18..		
75		<b>Mandspindel</b>	Anna	8..	....			Witwe, † April 1889
75		<b>Pohl</b>	Josef					Waise
75		<b>Stransky</b>	Franz	2				
75	W		Josefa	16				
75		<b>Langhammer</b>	Barbara					51 J.
75	T	Langhammer	Karoline			1837		
75	S	Langhammer	Johann			1839		
75	T	Langhammer	Amalia			1847		

Einwohner von **Harrachsdorf** 1780 - 1901

Haus Nro	Stand	Familien- name	Vorname	Geburt			Profession	Bemerkung
				Tag	Mth	Jahr		
76		<b>Langhammer</b>	Johann	6	6	18..		
76	S	Langhammer	Josef	20	4	18..		
76	T	Langhammer	Anna	29	11	18..		† Feber 1886
76	T	Langhammer	Maria Amalie	9	2	18..		† 08.03.1908
76		Müller	Franz	23	2			
76		<b>Müller</b>	Josefa	9	6			1864 verh. Mit Witwer Schubert Glasschleifer welcher Haneis Edeas Tochter kurzzeitig hatte.
77		<b>Landhaus</b>						
77		Scharf	Franz	16	1			
77	W		Franziska	7	2			
77	T	Scharf	Franziska	2	1	186.		

Einwohner von **Neu Welt** 1775 - 1899

Haus Nro	Stand	Familien- name	Vorname	Geburt			Profession	Bemerkung
				Tag	Mth	Jahr		
							Glasschleifer	† 1865
							Glasschleifer	verehl. Juli 1860 mit einer aus Ober.....
	2. Fam.	Bergmann	Alois	20	3	1835		
	3. Fam.	Bergmann	Johann	2	6	1839		verehl. 21.07.1868
	W		M. Anna					Wittwe nach Valentin Pohl
5		<b>Biemann</b>	Alois	22	7	1808	Formstecher	†
5	W		Barbara	8	5	1810		† 24.09.1884
5	S	Biemann	Franz	29	11	1837	Glasschneider	† 07.1876
5	S	Biemann	Josef	17	9	1839	Glasschneider	
5	S	Biemann	Adolf	12	10	1854		† Herbst 1885
5		Biemann	Wilhelm	1	3	1834	Formstecher	erhielt 1862 v. H. Grafen eine Baustelle v. .... Felde. 1 Strich Feld dazu u. baute ein neues Haus, welches das Haus Nro: 90 erhalten muß
5	W		Pauline			1830		
5			.....			3 1862		
5	T	Biemann	Marie	2	6	1857		
5		Biemann	Monika			1795		Wittwe, Ort: Gemeinde Rokitzan, Bezirk: Rokitzan, Kreis Pilsnen, Land Böhmen
6								herrschaftl. Schleifmühle
6		<b>Schwedler</b>	Benedikt	25	1	1822		† 01.1889, Amtsdienner bei der Glasfabrik
6	W		Veronika	10	5	1830		
6	S	Schwedler	Anton	15	12	1853		
6	S	Schwedler	Benedikt	21	9	1855		
6	S	Schwedler	Johann	19	7	1857		
6	S	Schwedler	Franz			1859		
6	S	Schwedler	Josef			1861		
6	S	Schwedler	Alois			1864		
6	T	Schwedler	Anna			1866		
6	T	Schwedler	Emilie	16	6	1852		
6		<b>Urbanetz</b>						32 J.
6			.....					33 J.
6	S	Urbanetz	Karl	8	9	1865		
6	T	Urbanetz	Pauline	21	12	186.		
6		<b>Sacher</b>	Josefa					54 J. Jnn. ....
6	T	Sacher	Eisabeth					23 J.
6	T	Sacher	Anna					21 J.
6	T	Sacher	Albina					20 J.
6	S	Sacher	Wilhelm					14 J.
6	S	Sacher	Hermann					12 J.
6	T	Sacher	Maria					9 J.
7		<b>Laur</b>						In dieser Schleifmühle ist Heger Laur
7		<b>Bradler</b>	Anton	11	9	1791		† 06.01.1860, Schmidt, Krämer, Schnittwaren, Eisen- u. Lederhandel
7	W		Apolonia	1	4	1803		
7	S	Bradler	Josef	31	10	1842		blöde
7	T	Bradler	Anna	20	1	1834		blöde
7	uT		uehel. To.					Gefatter Ludwig Pallme v. Rochlitz
7								in Nr. 13 übersiedelt 1861 M. 7. wurde der Karl Kittel eingewohnt
7								1862 M. 7. neu gebbaut
7		<b>Müller</b>	Robert					32 J.
7	W		Amalie	19	11	1839		24 J.
7	T	Müller	Marie	21	8	1863		4 1/2 J.
7	T	Müller	Franziska	26	5	1867		
7		<b>Hermann</b>	Anna					Wittwe, Schul .....

Einwohner von **Neu Welt** 1775 - 1899

Haus Nro	Stand	Familien- name	Vorname	Geburt			Profession	Bemerkung
				Tag	Mth	Jahr		
7		Hermann	Franz					24 J., abwesend
7		Hermann	Domnik					20 J.
8								herrschaftl. Wohnung
8		<b>Mohr</b>	Franz			1803	Fuhrknecht	hat 1865 das Haus Nr. 64 gekauft um 800 f.
8	W		Josefa			1803		† 11.1862
8	S	Mohr	Franz	18	4	182.	Vergolder	vereh. d. 06.08.1860 mit Pfeifer Wenzel Tochter
8	T	Mohr	Josepha	5	2	1843		vereh. 1864 mit Hujer Wenzels Sohn
8		<b>Merkwicka</b>	Franz			1787	Amtsdiener	† 1866
8	W		Elisabeth	22	3	1794		† 1868, ...ne Stelle kam ein Fremder Pole im Juli 1866
8		<b>Schier</b>	M. Anna			1790		
8	S	Schier	Franz	27	3	1825	Schleifer	lahm, vereh. 1863 mit Franz Stranskis Tochter in Harrachsdorf Nr. 19, das Eheweib starb 24.06.1868
8		Schier	Josefa			1812		† 1865 in Hohenelbe im Spital
8		Schier	Franziska			1794		82 J.
8		<b>Schier</b>	Josef			182.		† 05.09.1864
8	W		Josefa			182.		
8	S	Schier	Robert	21	1	1849		
8	S	Schier	Wilhelm	10	5	1851		
8	T	Schier	Amalie	14	7	1853		
8		<b>Rieger</b>	Josepha	22	3	1829		
8	T	Rieger	Agnes	10	8	1847		vereh. mit Franz Kasper .....
10								herschaftl. Wohnung
10		<b>Setzer</b>	Franz	8	9	18...		† 27.07.18....., Glasfabrikbeamter, ging im Herbst 1861 nach Wien, zurück Juli 1862
10	W		Anna					
10	S	Setzer	Karl	11	7	18...		
10	S	Setzer	Franz	29	..	18..		abgegangen von der Glasfabrik Ende 1860 , hat sich mit Palmes Tochter in Wurzelsdorf verh.
10	T	Setzer	Anna	18				vereh. 09.1865, † Ende 04. ....
10	T	Setzer	Marie					† 09.1864
10	T	Setzer	Milada	6	6			† ....1887
10	T	Setzer	Anselma	17				
10	T	Setzer	Sofie	15	5			
10	T	Setzer	Johanna	6	7			
10	T	Setzer	Franz					
10		Radletz						Direktor, † 1901, Er war 45 J. alt.
10		Erben	Barbara					
11		<b>John</b>	Johann	2	4	1797	Gastwirt, Fleischer	† 30.01.1865
11	W		Anna	4	5	1803		† 19.10.1887
11	S	John	Heinrich	6	7	1829		in Ungarn, k.k. Baudirektion, † 15.12.1859 in Ungarn
11		John	Helena	8	3	1834	Griselei	verh. 1858 nach Lieserau
11		Pietsch	Rosina					Wittve
12		Rieger	Franziska					Eigenthümer, Ehegattin d. Georg Rieger in Nr. 45
12		<b>Hujer</b>	Wenzel	10	8	1812	Glasmacher	† 21.03.1858
12	W		Elisabeth	28	3	1813		ist in Harraschsdorf Nr. 54
12	S	Hujer	Josef	2	12	1837		verh. 26.05.1863
12	S	Hujer	Franz	9	11	1839		
12	S	Hujer	Johann	24	6	1843		blöde
12	S	Hujer	Wenzel	8	9	1854		



Einwohner von **Neu Welt** 1775 - 1899

Haus Nro	Stand	Familien- name	Vorname	Geburt			Profession	Bemerkung
				Tag	Mth	Jahr		
12		<b>Schier</b>	Franz	11	11	1826	Glasschleifer	in Polaun
12			M. Anna	29	11	1821		19.03.1860 Bewilligung zu einen neuen Heimatschein
12	S	Schier	Jofef	9	9	1851		
12	S	Schier	Franz			1858		
12		<b>Rieger</b>	Franziska	13	4	1813		Witwe
12	S	Rieger	Josef	7	5	1836	Glasschleifer	assentirt 1857, entlassen als untauglich
12	T	Rieger	M. Anna	4	10	1840		verh. 1860 in <del>Polaun</del> bei Friedeberg
12	T	Rieger	Mathilde	16	10	1842		
12	T	Rieger	Pauline	10	12	1847		
12		Schier	Josef	17	8	1831	Glasschleifer	Weise, n. B. Schier
12		Schier	Wilhelm	29	6	183.		Weise, n. B. Schier, verh. 11.1862 mit Kr..... Math. Tochter nach Joh. Pohl
12		Schier	Beathe	14	4	18..		Weise, n. B. Schier, verh Mäuel
13	W	Bradler	Apolonia					Witwe, Eigentümer seit 1860, verpachtet an d. k.k. Finanzwache d. 01.10.1859, Witwe Bradler im Herbst 1861 das Haus Nr. 13 bezogen, die Finanzwache kam wieder in Nr. 55 Harrachsdorf. Im Monat Juni 1867 hatte Hannis Wenzel mit der Stekel Pepi der Bradlerin Sommerhaus bezogen, welches er früher hatte bewohnbar machen lassen. Im Juli starb Hannis Wenzl.
13		<b>Bradler</b>	Anton					† 06.01.1860
13		<b>Titz</b>	Alois	16	7	1827	Glasschleifer	in Nr. 14, † 1883
13	W		Josefa	16	5	1821		in Nr. 14, † 1883
13		Bradler	Apolonia					64 J.
13	T	Bradler	Anna					31 J.
13	S	Bradler	Josef					25, J., blöde
14		<b>Kasper</b>	Apolonia	31	8	1796	Grundwirth	Witwe, † 08.11.1857
14	S	Kasper	Wilhelm	24	1	1835	Glasschleifer	verh. 20.02.1860
14			Johanna	12	10	1835		Eheg. v. Wilhelm Kasper
14		<b>Kasper</b>	Josef	7	9	1829	Glasschleifer	† 02.09.1858
14	W		Johanna	4	7	1832		verh. mit Johann Schickmann d. 21. ...
14	T	Kasper	Emilie	2	8	1853		
14	T	Kasper	Franziska	2	2	1858		† 1858
14		<b>Kasper</b>	Alois	3	8	1828	Glasschleifer	† 21.07.1858
14	W		M. Anna	12	6	1826		
14	T	Kasper	Aloisia	7	6	1851		
14	T	Kasper	Antonia	30	12	1855		
14	S	Kasper	Franz	15	5	1858		† 21.05.1860
14		<b>Barth</b>	Josef	2	2	1833	Glasschleifer	
14	W		Magdalena	7	7	1830		
14	S	Barth	Josef	20	1	1856		
14		<b>Kasper</b>	Wilhelm				Wirth	
14			Johanna					
14	T	Kasper	Anna					7 J.
14	T	Kasper	Emilie					6 J.
14	T	Kasper	Antonia					4 J.
14	S	Kasper	Alfred	29	11	1865		
14	S	Kasper	Franz	19	12	1866		
14		Kaper	Karoline	12	6	1826		Witwe, wohnt in Nr. 32
14	S	Kasper	Eduard	13	8	1851		
14	S	Kasper	Franz	9	7	1858		
15		Sacher	Wenzel					† Sohn Wenzl dent Besitzstand übernommen

Einwohner von **Neu Welt** 1775 - 1899

Haus Nro	Stand	Familien- name	Vorname	Geburt			Proffession	Bemerkung
				Tag	Mth	Jahr		
15		<b>Sacher</b>	Franz	18	1	1803	Formenstecher	vom Schlag † 25.01.1863
15	W		M. Anna	23	12	1803		
15		<b>Schmidt</b>	Franz	1	1	1831	Glasschneider	
15	W		Franziska	24	4	1833		
15	S	Schmidt	Franz	3	8	1856		
15	S	Schmidt	Wilhelm	18	10	1861		
15	T	Schmidt	Anna	9	8	1866		
15	T	Schmidt	Maria	26	6	1868		
16								herschaftl. Schleifmühle
16		<b>Posselt</b>	Franz					†
16	S	Posselt	Wilhelm	8	5	1832		verh. 31.05.1858
16	S	Posselt	Josef	12	8	1834		† 12.03.1854
16	T	Posselt	M. Anna	10	2	1836		
16		<b>Posselt</b>	Josef					†
16	S	Posselt	Ludwig	10	2	1834		† 12.1869
16	T	Posselt	Franziska	2	10	18..		Schreiberhau
16		Posselt	Wilhelm	8	5	1822	Glasschleifer	Nr. 46 in Pacht, † 30.11.1868
16	W		Eleonora	22	12	1833		geht 20.01.1869 in Nr. 44
16	T	Posselt	Eleonora	14	7	1858		
16	T	Posselt	Albertine	18	11	1860		
17		<b>Tietz</b>	Wilhelm	18	7	1825	Glasvergolder	† 05.12.1907, 1 Kuh
17	W		Sofie	1	5	1834		† im Sommer 1893
17	S	Tietz	Wilhelm	28	2	1848		
17	S	Tietz	Knabe					† 30.04.1862, 4 - 5J., 2. Ehe
17	T	Tietz	Sofie	8	7	1859		2. Ehe
17	S	Tietz	Karl	10	4	1861		† 1899, 2. Ehe
18		<b>Braun</b>	Johann	1	1	1811	Weber	Witwer, † 1874
18	T	Schier	M. Anna			1837		Stieftochter von Johann Braun, verh. 28.04.1864 mit Bräuer, Glasschleifer
18	T	Braun	Anna	1	1	1845		verh. 10.1862 mit Schmidt Franzes Sohn Ferdinand
18		<b>Langhammer</b>	Franz	25	10	1832	Glasmacher	
18	W		Anna	20	8	1835		in Nr. 51 in Pacht
18		Langhammer	M. Anna	1	12	1800		† 17.10.1866
18		<b>Schmidt</b>	Ferdinand	23	11	1841	Glasschleifer	
18	W		Anna	1	1	1845		
18	T	Schmidt	Anna	17	2	1863		
18		<b>Bräuer</b>	Alois				Glasschleifer	29 J.
18	W		M. Anna			1837		
18	S	Bräuer	Johann	24	1	1864		4 J.
18	T	Bräuer	Marie	1	2	1867		
19		<b>Rieger</b>	Josef	21	12	1814	Tischler	1 Kuh
19	W		Josefa	16	1	1822		
19	S	Rieger	Wilhelm	12	6	1857		
19	S	Rieger	Antonia	8	9	1860		
19	T	Emilie				1847		†
19		<b>Klinger</b>	Emanuel					
19	W		Emilie					
19	T	Klinger	Amalie	21	7	1867		
20		<b>Kittel</b>	Josef	1	4	1823	Kaufmann	Grisler, Salzhandel, † am 10.06.1865 nachmittags 7 Uhr todt an seinem Hause gefunden
20	W		Karoline	1	3	1824		† 29.05.1869, in Nr. 13
20	S	Kittel	Josef	17	6	1857		

Einwohner von **Neu Welt** 1775 - 1899

Haus Nro	Stand	Familien- name	Vorname	Geburt			Profession	Bemerkung
				Tag	Mth	Jahr		
20	T	Kittel	Marie	7	12	1856		† 1872, Im Monath Juni 1867 kam die Tabaktrafik in Nr. 20 u. Erdm. Langhammer, ausgedienter Quafeldwebel erhielt sie. 1867 mußte langahmmer aus dem Gasthaus wieder weg, es wurde bei Joh. Mallin Nr. 39 ein Stübljunge
20			Kind					† 05.1862
20								hat das Haus Nr. 20 in Nwt. seinem Weibe um 1000 f. nach darüber verschreiben lassen 105 f. Taxe zahlen.
21		<b>Thomas</b>	Rosina	28	9	1807		Witwe, † 01.08.1861
21	S	Thomas	Johann	2	5	1844		
21	T	Thomas	Franziska	23	8	1833		verh. nach Schreiberhau mit Hollmann, 2 ehel. Kinder sind verst.
21	T	Thomas	Amalie	20	9	1829		in Österreich verh.: Ernstbrunn
21		Thomas	Johann				Wirth	
21		<b>Thomas</b>	Susanna	2	10	1789		Witwe, † 04.05.1859
21	T	Thomas	Wilhelmine					
21	T	Thomas	Karoline	11	12	1822		
21	T	Thomas	Wilhelmine	5	11	1856		unehel. To. von Karoline Thomas
21		<b>Thomas</b>	Eligius	2	12	1820	Glasschleifer	
21	W		Apolonia	20	2	1829		in Nr. 13 Nwlt. 1861
21	S	Thomas	Vinzenz	21	1	1851		Harrachsdorf Nr. 73
21	T	Thomas	Johanna	19	4	1849		
21	T	Thomas	Julie	1	10	1854		
21		<b>Lauer</b>	Jgnaz	6	5	1825	Schürer	
21	W		Antonia	5	12	1821		steht in Nr. 16
21	S	Lauer	Stefan	13	5	1853		
21	T	Lauer	Anna	23	8	1856		
21		<b>Pöschel</b>	Beathe			1824		† 17.10.1862, vor Ableben nahm sie den kathol. Glauben an, u. vermachte ihren Nachlaß den hiesigen Armen
22		<b>Hujer</b>	Wenzel	21	7	1815	Glasmacher	1 Kuh, 1 Ziege
22			Helene	22	4	1817		
22	S	Hujer	Josef	1	12	1840	Glasmaler	
22	S	Hujer	Franz	28	6	1842	Glasmaler	verh. 10.05.1864 mit Mohrs Tochter
22	S	Hujer	Wenzel			1846		
22	S	Hujer	Wilhelm	1	3	1851		
22	T	Hujer	M. Anna			1844		
22	T	Hujer	Mathilde	23	11	1848		
22		<b>Hujer</b>	Josef	1	12	1840		sind in Nr. 64
22	W		Josefa	5	2	1843		sind in Nr. 64
22		<b>Hujer</b>	M. Anna	29	10	1775		Witwe, † 21.02.1858
23		<b>Veith</b>	Josef					Pacher hat das Haus v. Jos. Novak im Dez. 1861 um 800 f. gekauft Novak zog mit Familie nach Steyer d. 29.12.1861, † 05.1868
23		<b>Novak</b>	Josef	10	9	1835		verh. In Neuwelt d. 27.11.1860, gekauft 1859 im Herbst, ist jetzt in Prag
23	W		M. Anna	21	11	1824		
23	T	Novak	Franziska	9	3	1852		unehel.
23	S	Novak	Johann	12	5	1860		unehel.
23		<b>Veith</b>	Josefa					Witwe
23	T	Veith	Josefa					27 J.
23	T	Veith	Pauline					23 J.
23	S	Veith	Josef					15 J.

Einwohner von **Neu Welt** 1775 - 1899

Haus Nro	Stand	Familien- name	Vorname	Geburt			Profession	Bemerkung
				Tag	Mth	Jahr		
23		<b>Novak</b>	Franz	15	7	1832		in Prag in Porzellanfabrik, jetzt in Preußen bei Altwasser
23	W		Barbara			1834		† 1867, ist in Ilmenau in Thüringen am 28.02.1867 an Lungenschwindsucht im Krankenhaus gestorben
23	T	Novak	Theresia			1858		
23		<b>Novak</b>	Franziska	11	10	1808		Witwe, † 28.09.1867
23	S	Novak	Franz	15	7	1832	Tagelöhner	verh. in Prag 1857
23	S	Novak	Josef	20	9	1835	Kucheljunge	verh. in Nwlt. 1860
23	S	Novak	Wilhelm	22	10	1839	Tagelöhner	
23		<b>Thomas</b>	Josefa	30	12	1812		
23		<b>Stehr</b>	Franziska			1802		
23	S	Stehr	Franz		4	1832	Glasschleifer	† 09.04.1860
23	S	Stehr	Josef			1835	Glasschleifer	
23	S	Stehr	Norbert			1839	Glasschleifer	
23	T	Stehr	Wilhelmine			1837		† 09.05.1867
23	T	<b>Biemann</b>	Elisabeth	22	5	1781		† 28.11.1858
24		<b>Dufke</b>	Domink	7	7	1803	Hafenmacher	† 19.08.1860, 2 Kühe, 1 Kalb
24	W		Johanna	18	8	1796		† 16.05.1864
24	S	Dufke	Erdmann	12	2	1828	Glasschleifer	† 01.1866
24	S	Dufke	Josef	20	4	1832	Glasschleifer	† 1861
24	S	Dufke	Johann	25	7	1840	Glasschneider	† 06.02.1862, hat den Besitzstand am ..12.1860 übernommen, die To. lebt noch allein
24	T	Dufke	Johanna	28	7	1824		† 30.03.1868
24		<b>Posselt</b>	Franz					
24			M. Anna					2. Ehe
24	T	Posselt	Marie	5	2	1866		
24	T	Posselt	Antonia	28	8	1863		
24		<b>Posselt</b>	Franz			1830	Glasschleifer	Witwer verh. 07.02.1858 mit Marianna Müller Nwlt. 37
24	W		Marianna	4	10	1821		2. Ehe,
24	S	Posselt	Franz	1	11	1854		
24	T	Posselt	Josefa	19	3	1852		
24			Kind					† 05.1862
24		<b>Preußler</b>	Josef	10	8	1825	Glasschleifer	† 25.12.1860
24	W		M. Anna	3	2	1822		
24	S	Preußler	Gustav	29	3	1850		
24	T	Preußler	Marie	23	2	1852		
25		<b>Pfeiffer</b>	Franziska	13	11	1811		Witwe, 1 Kuh
25	S	Pfeiffer	Josef	1	1	1835	Glasschneider	verh. 07.11.1859
25	S	Pfeiffer	Wilhelm	1	7	1837	Glasschleifer	† 12.1864, am Blutschlag
25	T	Pfeiffer	Franziska	16	11	1832		verh. 1860 mit Franz Mohr, Vergolder
25		<b>Pfeiffer</b>	Josef	1	1	183.		
25	W		Mathilde	12	7	18...		
25	T	Pfeiffer	Marie	4	12	186.		
26		<b>Hanei</b>	Franz	19	2	1812	Tagelöhner	2. Ehe am 07.03.1859 getraut mit Hansl Wenzel Tochter, † 02.03.1891, 1 Kuh
26	W		Apolonia	29	12	1830		† 1889
26	S	Hanei	Josef	8	3	1846		
26	S	Hanei	Wilhelm	13	8	1848		
26	S	Hanei	Johann	8	11	1852		
26	S	Hanei	Franz	6	11	1869		
26	T	Hanei	Franziska	8	5	1844		
26	T	Hanei	Anna	7	8	1850		† 01.1867
26	T	Hanei	Eleonora	13	8	1865		
26	T	Hanei	Marie	13	6	1867		
26		<b>Hanei</b>	Franz	12	9	1780	Tagelöhner	Ausgedinger, † 20.03.1858

Einwohner von **Neu Welt** 1775 - 1899

Haus Nro	Stand	Familien- name	Vorname	Geburt			Profession	Bemerkung
				Tag	Mth	Jahr		
26	W		Johanna	4	1	1791		† 21.08.1859
26	S	Hanei	Johann	21	1	1830		k.k. Gendarmerie Mai 1858 ausgedient, ist an der Eisenbahn Magazinär bei Horka, Joh. Hanei ausgedienter Gensdarm hat sich im Herbst 1857 mit einer Müllers-tochter aus Marschendorf verh., war bis Monath Febr. 1859 hier, u. ging dann nach Marschendorf ab, in die Mühle , † 1867 in Marschendorf
26	S	Hanei	Alois	1	1	1835	Glasschleifer	† 1860 in Dunkelthal
26	T	Hanei	M. Anna	18	12	1813		blöde, † 09.07.1870
26	T	Hanei	Johanna	18	11	1816		lahm, † 1866
27		<b>Pfeiffer</b>	Wenzel	11	2	1812	Holzschlärer	† Frühjahr 1879, 2 Kühe
27	W		Franziska	20	10	1819		
27	T	Pfeiffer	Julie	28	4	1858		
27	T	Pfeiffer	Marie	2	9	1860		
27	T	Pfeiffer	Eleonore	6	7	1855		
27	T	Pfeiffer	Antonia	1	6	1835		verh. 1861
28		<b>Pfeiffer</b>	Johann	25	2	1810	Holzschlärer	† 08.09.1875, 1 Ziege
28	W		Johanna			1807		
28	S	Pfeiffer	Johann	18	11	1840	Holzschlärer	
28	S	Pfeiffer	Franz	6	2	1842		verh. mit Schuster Rusen Seffels Tochter Johanna aus Harrachsdorf Nr. 28
28	S	Pfeiffer	Dominik	26	6	1849		
28	T	Pfeiffer	M. Anna	23	9	1832		verh. mit einem Rochlitzer namens Seidl Schuhmacher, d. 06.05.1861
28	T	Pfeiffer	Josefa	17	6	1839		verh. mit Andreas Schmidt aus Brand
28		<b>Pfeifer</b>	Franz					
28	W		Johanna					
28		<b>Schmidt</b>	Andreas					
28	W	Pfeiffer	Josefa	17	6	1839		
28	S	Schmidt	Anton	31	3	1870		
28		<b>Schier</b>	Apolonia	12	1	1803		Witwe, † 30.01.1871
28	S	Schier	Ernest	23	5	1843	Glasschleifer	assentirt 1864
28	T	Schier	Apolonia	29	12	1830		verh. 07.03.1859 mit Wittwer Franz Hanei Nwlt. Nr 26
28	T	Schier	Johanna	10	7	1830		verh. 1864 mit Jäger Seffels Sacher Josef
28		<b>Pfeifer</b>	Johann	10	2	1801		Waise, † 11.12.1870
29		<b>Urbanetz</b>	Johanna	22	7	1810	Holzschlärer	† 08.05.1859, 1Kuh, 1 Ziege
29	W		Eleonora	28	1	1811		abgehandelt April 1861, der Witwe verschrieben, † Ende 12.1895
29	S	Urbanetz	Josef	24	12	1840	Holzschlärer	
29	S	Urbanetz	Johann	29	4	1852		
29	T	Urbanetz	Karolina	7	8	1839		verh. 21.05.1861 mit Josef Knappe
29		<b>Sacher</b>	Josef	20	8	1818	Tagelöhner	
29		<b>Sacher</b>	Wenzel	24	3	1829	Schmied	
29		<b>Schowald</b>	Karoline	14	9	1814		Witwe
29	S	Schowald	Johann	13	4	1845		
29	S	Schowald	Franz	24	12	1847		
29		<b>Knappe</b>	Josef				Glasschleifer	von Rochlitz, verh. 21.05.1861
29	W	Urbanetz	Karolina	7	8	1839		
29	S	Knappe	Josef	19	1	1865		
30		<b>Knappe</b>	Wenzel	30	5	1794	Holzschlärer	Witwer, hat 1859 seinem Sohn Josef das Haus verschreiben lassen, 1 Kuh
30	W		Apolonia	20	12	1797		† 04.02.1854

Einwohner von **Neu Welt** 1775 - 1899

Haus Nro	Stand	Familien- name	Vorname	Geburt			Profession	Bemerkung
				Tag	Mth	Jahr		
30	S	Knappe	Dominik					42 J. in Preußen
30	S	Knappe	Johann	20	8	1828	Soldat	blöde
30	S	Knappe	Josef	14	1	1835	Holzschläger	verehl. mit Agnes aus den Strickerhäusern, Nov. 1862 kleine Kind beerdigt
30	T	Knappe	Johann	3	2	1833		verh. 1869
30		<b>Knappe</b>	Josef	14	1	1835	Wirth	
30	W		Agnes			1837		31 J.
30	S	Knappe	Stefan	26	7	1860		
30	S	Knappe	Johann	25	3	1864		
30	T	Knappe	Marie	3	12	1865		
30	T	Knappe	Josef	14	10	1868		
30	T	Knappe	Agnes					
31		<b>Tietz</b>	Josef	18	2	1820	Glasvergolder	† 20.08.1889, 1 Kuh, 1 Ziege
31	W		Eleonora	15	8	1827		† 13.01.1894
31	S	Tietz	Franz	11	3	1856		
31	T	Tietz	Antonia	8	5	1843		
31	T	Tietz	Marie	20		1844		verh. mit Mallin Schlosser Nwlt. Nr 39, † 1904.1894
31	T	Tietz	Anna	2	8	1847		
31	T	Tietz	Emilie	19	6	1852		verh. mit Julius Wagner 1875
31	T	Tietz	Karoline	15	9	1853		verh. mit Johann Sacher 1877
31	T	Tietz	Sofie	16	10	1857		
31	T	Tietz	Lotti	24	6	1859		
31	S	Tietz	Karl	23	9	1860		
31	T	Tietz	Albina	20	10	1861		
31	S	Tietz	Knabe					† 01.1865
32		<b>Wagner</b>	Vinzenz	3	11	1823	Glasschleifer	† 18.03.1863
32	W		Veronika	10	4	1820		† Sommer 1889
32	S	Wagner	Julius	30	1	1849	Glasmaler	† 25.01.1890
32	S	Wagner	Franz	20	6	1855	Glasmaler	
32	T	Wagner	Pauline	18	2	1851		
32	T	Wagner	Anna	15	4	1853		
32	T	Wagner	Marie	1	9	1857		
32		<b>Schowald</b>	Katharina	2	5	1797		
32	T	Schowald	Elisabeth	2	5	182.		
33								Neuwelder Schulhaus
33		<b>Peterka</b>	Franz			1814		Im Frühjahr 1859 weggegangen wieder nach Josefsstadt in sein Haus. Ein paar Wochen gar keine Schule, nachher der alte Lehrer Herrmann Schule gehalten, war gar nichts ausgerichtet, unter ihm war auf die Prüfung . 1860 kam Anton Bujarek, ging 1861 wieder ab, nach Waltersdorf. Nach ihm kam ein böhmischer Lehrer Vinzenz Pschihoda, mit dem war gar nichts ausgerichtet. 1862 kam wieder ein neuer Lehrer von Polaun her, verh. Waleschak
33	W		Viktoria			1826		
33	T	Peterka	Karolina	10	12	1849		
33	T	Peterka	Antonia	13	6	1850		
33		<b>Peterka</b>	Karolina			1788		Mutter von Franz Peterka
33		<b>Bujarek</b>	Anton					Lehrer
33		Waleschka	Josef					50 J.
33	W		Anna					33 J.
33	T	Waleschka	Emilie					10 J.
33	S	Waleschka	Engelbert					4 1/2 J., † 22.12.1868

Einwohner von **Neu Welt** 1775 - 1899

Haus Nro	Stand	Familien- name	Vorname	Geburt			Profession	Bemerkung
				Tag	Mth	Jahr		
33	S	Waleschka	Kind					† 24.08.1862 1 Jahr alt
34								herrschaftl. Schleifmühle
34		<b>Rieger</b>	Genovefa			1808		Witwe, ist in Nwlt. Nr. 63 eingetragen
34	S	Rieger	Josef			1832	Lusterstein- drucker	verh.
34	S	Rieger	Wenzel			1840	Schürer	in der Glashütte
34	T	Rieger	M. Anna			1829		
34	T	Rieger	Helena			1838		
35								herrschaftl. Haus, Pottaschesiederei, In diesem Hause wurde im Jahre 1866 eine Schmidt- u. Schlosser- werkstätte eingerichtet, Wilhelm Biemann ließ arbeiten darinn u. mußte jährlich 140 f. Pacht zahlen.
36		<b>Enge</b>	M. Anna	3	5	1809		Witwe, das Haus 1861 ihrem Sohn Franz verschreiben lassen.
36	S	Enge	Franz	5	7	1837	Glasschleifer	verh. 1860 mit einer aus Strickerhäuser, welche in Nov. 1862 starb, zu, 2. Mal verh. D. 27.09.1863 mit Hujer Sef. Tochter
36		<b>Enge</b>	Franz	5	7	1837		
36	W		Helene			1835		
36	T	Enge	Franziska	17	9	1864		2 1/2 J.
36	T	Enge	Anna	9	4	1866		
36	S	Enge	Franz	27	7	1868		
36		<b>Palme</b>	Apolonia			1815		Witwe
36	S	Palme	Franz	24	12	1842		verh.
36	S	Palme	Josef	31	7	1853	Glasschleifer	
36	T	Palme	Franziska			1839		verh. Josef Stransky Harrachsdorf Nr. 19
36	T	Palme	Marie	31	5	1847		
36		<b>Palme</b>	Franz	24	12	1842	Glasschleifer	
36	W		Elisabeth			1842		
36	S	Palme	Franz					
36		Palme	Johanna					† 08.12.1870
36		Dufke	Paul			1789		
37		<b>Schier</b>	Vinzenz	8	4	1830	Glasschleifer	1865 gemische Waarenhandlung eröffnet, 1 Kuh, 1 Ziege, † 02.1885
37	W		Josefa	8	10	1831		
37	T	Schier	Anna	23	7	1858		9 J.
37	T	Schier	Emilie	17	6	1860		7 J.
37	T	Schier	Franziska	4	4	1864		3 3/4 J.
37	T	Schier	Amalie	24	1	1868		
37			Kind					† 29.01.1863 ein nothgetauftes Kind beerdigt.
38		<b>Dufke</b>	Johann	8	7	1783	Schuhmacher	† 15.05.1862
38	S	Dufke	Franz	24	11	1829	Schuhmacher	verh. 19.01.1858, Reservemann, wurde 1862 im Juli Straßeneinräumer auf der Straße bis an die preuß. Gränze, 1867 die Straßeneinräumerei aufgegeben u. die Schusterei wieder betrieben.
38	T	Dufke	Eleonora	26	11	1840		verh. mit einem Milscher a. Jablonetz Febr. 1865, in Arbeit bei Ant. Sacher
38		<b>Dufke</b>	Franz	24	11	1829	Schuhmacher	verh. 19.01.1858
38	W		Barbara			1825		
38	T	Dufke	Anna			1876		
38		<b>Sacher</b>	Alois	14	10	1823	Glasschleifer	1864 in Hoffnungsthal, Einbinder
38	W		Josefa	19	10	1831		

Einwohner von **Neu Welt** 1775 - 1899

Haus Nro	Stand	Familien- name	Vorname	Geburt			Profession	Bemerkung
				Tag	Mth	Jahr		
38	S	Sacher	Josef	6	5	1859		† 28.04.1862
39		<b>Mallin</b>	M. Anna	12	1	1807		Witwe, † 26.03.1886
39	S	Mallin	Johann	16	7	1839	Glasschneider	verh. 20.09.1863 mit Bieman Tochter Nwlt. 5
39	S	Mallin	Alexander	11	3	1843		† 04.12.1900, 13.02.1859 einen Heimatschein nach Dessendorf ausgefolgt, verh. Jänner 1866 mit Tietz Josefs Marie Nwlt. 31
39	T	Mallin	M. Anna	26	2	1841		verh. 26.01.1869, † im Frühjahr 1899
39		<b>Pohl</b>	Alois	28	11	1832	Glasvergolder	
39	W		Johanna	26	10	1836		
39	S	Pohl	Franz	7	9	1855		
39	T	Pohl	Johanna			1856		
39	T	Pohl	Mathilde	5	10	1857		im April 1862 kleinstes Kind gest. Juni 1862 Kind gest.
39		<b>Mallin</b>	Johann					
39	W		Eleonore					† im Herbst 1886
39	T	Mallin	Wilhelmine	12	3	1866		
39		<b>Mallin</b>	Alexander					
39	W		Marie					
39	S	Mallin	Wilhelm	18	5	1868		
39		<b>Mallin</b>	Franziska	28	11	1813		† 22.02.1860 bei Jos. Rieger Harrachsdorf N° 5
39	T	Mallin	Ernestine	10	4	1844		† 1884
39	T	Mallin	Bertha					unehel. in Harrachsdorf N° 5
39		<b>Mallin</b>	Johanna	31	10	1810		† 22.01.1869
39		<b>Enge</b>	Franz	8	7	1812	Glasschleifer	† 1882
39	W		Josefa	2	2	1821		
39	S	Enge	Rudolph	12	7	1847		im Okt. 1860 nach Polaun als Tischler in die Lehre, später 1861 nach Wien, dann nach Rochlitz
39	S	Enge	Anton	15	4	1853		
39	T	Enge	Adelhaid	14	3	1849		
39	T	Enge	Laura	9	5	1850		
39		<b>Thomas</b>	Albert					ist in N° 48 eingetragen
40		<b>Rieger</b>	Karoline	8	12	1807		Witwe, † 13.04.1864
40	T	Rieger	M. Anna	17	6	1833		† 1867
40	T	Rieger	Franziska	19	4	1835		verh. 21.06.1858 mit Antschen .... Josef Lustersteindruckter
40	T	Rieger	Johanna	12	11	1845		verh. mit Alois Bergmann
40		<b>Rieger</b>	Josef			1832		
40	W	Rieger	Franziska	10	4	1835		
40		<b>Bergmann</b>	Alois	2	4	1839		Wirth
40	W	Rieger	Johanna	22	8	1870		† 22.08.1870
40		<b>Müller</b>	Anton	27	7	1819	Schuhmacher	
40			Johanna	9	3	1820		† 1874
40	S	Müller	Johann			1846	Glasschleifer	
40		Müller	Kind	10	4	1859		ein Kind ledig, 1 Juli getauft
40	T	Müller	Antonia	7	1	1854		† Okt. 1858
40	T	Müller	Eleonora	11	3	1857		† 1885
40	T	Müller	Marie	1	7	1860		
40		<b>Palme</b>	Johann	4	4	1824	Glasschleifer	Waise
40		<b>Palme</b>	Josefa			1814		Waise
40		<b>Palme</b>	Rosine			1818		Waise
40		<b>Palme</b>	Johanna			1823		Waise, hat am 20.07.1859 einen Auslandspass erhalten auf 3 Jahr Nr: 7478
40		<b>Müller</b>	M. Anna	4	10	1821		Waise, verh. mit Witwer Posselt



Einwohner von **Neu Welt** 1775 - 1899

Haus Nro	Stand	Familien- name	Vorname	Geburt			Profession	Bemerkung
				Tag	Mth	Jahr		
40		<b>Ebersbach</b>	M. Anna	6	6	1839		
41		<b>Schmied</b>	Johann	8	10	1818	Glasschleifer	† 02.03.1858, 1 Kuh, 1 Ziege
41	W		Franziska	7	11	1820		† 18.06.1858
41	S	Schmied	Josef	27	7	1840		
41	S	Schmied	Johann	15	10	1843		nach Eisenbrod in die Lehre als Kaufmann zu H. Schütz, Juli 1858
41	S	Schmied	Wilhelm	10	10	1845		nach Semil in die Lehre getreten als Schneider zu H. Schön, Nbr. 1858, ist in Baunau bei B. Herrmanns
41	S	Schmied	Franz	2	4	1851		in Erdmannsdorf im Dienst
41	T	Schmied	Pauline	19	11	1841		nach Tiefenbach verh. an einen Fleischer
41	T	Schmied	Marie	5	4	1849		ist bei Josef Pfohl gestorben im Frühjahr 1893
41	T	Schmied	Antonia	10	6	1853		
41	T	Schmied	Emilie	10	8	1857		
41		<b>Pfohl</b>	Josef	26	12	1820	Glasschleifer	† 26.12.1861
41	W		M. Anna	9	10	1827		† May 1885
41	S	Pfohl	Wilhelm	17	8	1848		
42		<b>Schier</b>	Anton	21	8	1817	Glasmacher	† 1892, 1 Kuh
42	W		Agnes	14	10	1818		
42	S	Schier	Franz	12	10	1845		† Sommer 1892
42	S	Schier	Ludwig	21	3	1850		assentirt 1870, † ertrunken 1892
42	S	Schier	Wilhelm	1	2	1856		† 1886
42	S	Schier	Josef	7	5	1859		† April 1863
42	T	Schier	Aloisia	24	10	1846		†
42	T	Schier	Marie	28	7	1848		
42	T	Schier	Anna	5	10	1857		
42		<b>Enge</b>	Johanna	19	9	1808		Witwe
42	S	Enge	Franz	20	10	1835	Glasschleifer	in London, ging im Sommer 1861 von hier ab niemand weiß wohin?
42		<b>Schier</b>	M. Anna	22	4	1805		
42		Schier	Helena	22	8	1810		
42		Schier	Rosina	3	12	1812		† 26. März, beerdiget 31. März
42		Schier	Anton	27	2	1833	Glasschleifer	verh. 11.11.1861 mit eine von Witkowitz
42	W		Josefa			1834		
42	S	Schier	Julius			1860		
43		<b>Schier</b>	Cäzilia	14	6	1799		Witwe, nicht mehr Besitzer 1861
43	S	Schier	Josef	22	10	1835	Glasschneider	verh. 1861 mit einer v. Rochlitz, im Juni 1862 ein Kind gest., 1863 wieder ein Kind gest., die Mutter gatte 8 Tage gehofft.
43	T	Schier	Karoline	3	8	1833		verh. nach Rochlitz
43	T	Schier	Franziska			1838		verh. Joh. Th.. N 21
43	T	Schier	Sophie					
43		<b>Schier</b>	Johann	27	8	1827	Glasschleifer	hat das Häusl 1861 von der Mutter übernommen um 400 f.
43	W		Karoline			1828		
43	S	Schier	Johann	25	11	1850		† 1868
43	S	Schier	Anton	19	5	1853		lahm
43		<b>Pacholik</b>	Josef					29 J., Jetzt Besitzer 1867 Josef Pacholik, welcher N° 27 in Harrachsdorf von seinem Vater übernommen, hat mit Johann Schier N° 43 in Nwlt getauscht
43	W		Johanna					32 J.
43	T	Pacholik	Marie	19	1	1861		

Einwohner von **Neu Welt** 1775 - 1899

Haus Nro	Stand	Familien- name	Vorname	Geburt			Profession	Bemerkung
				Tag	Mth	Jahr		
43	T	Pacholik	Antonia	11	9	1862		
43	S	Pacholik	Anton	4	2	1864		
43		Schier	Anton	3	5	1831	Glasschleifer	Tiefenbach, beide gest. 1867 in Nwlt, N° 15, ohne Kinder
43	W		Anna					beide gest. 1867 in Nwlt, N° 15, ohne Kinder
43		Mallin	Cäzilia	29	11	1820		Witwe, mit Stefan Thomas wieder verh.
43		Schier	Marie	1	5	1846		unehel.
43		Mallin?	Franz	28	8	1853		Schier ??
43		<b>Pacholik</b>	Johann				Müller	60 J.
43	W		Eleonore					36 J.
43	T	Pacholik	M. Anna					22 J.
44		<b>Kasper</b>	Josef	12	12	1800	Holzschläger	† 02.04.1867 in Wurzelsdorf an Blutschlag
44	W		Franziska	11	7	1807		
44	S	Kasper	Franz	27	4	1827	Holzschläger	verh. 1860 mit Schneider Wenzels Tochter, Witwe von Alois Rieger
44	S	Kasper	Johann	9	4	1836	Glasvergolder	† 1886, verh. 1864 mit Alises Pezi Harrachsdorf N° 12
44	S	Kasper	Vinzenz	24	3	1838	Glasvergolder	verh. 1866 mit Jos. Linkes Tochter Nwlt. N° 12
44	S	Kasper	Wilhelm	26	7	1840	Glasschleifer	d. 10.12.1858 ein Heimatschein nach Polaun ausgefolgt, verh. 1867
44	T	Kasper	Eleonora	22	12	1833		verh.
44		<b>Kasper</b>	Franz	27	4	1827		das Häusel 1868 übernommen um 250 f.
44	W		M. Anna	22	3	1829		die Ehg. M. Anna war Wittwe, hatte früher Alois Rieger in Harrachsdorf N° 5, hatten mitsammen die Tochter Anna
44	T	Kasper	Agnes	10	8	1847		
45		<b>Rieger</b>	Georg	8	5	1813	Glasmacher	† Juli 1891, 1 Kuh
45	W		Franziska	11	10	1813		
45	S	Rieger	Josef			1845		verh. 1868 mit Wenzel Knappe Tochter Harrachsdorf N° 33
46		<b>Posselt</b>	Franz	30	8	1822	Glasschleifer	† 26.02.1861, 1 Kuh
46	W		Franziska	7	9	1822		† 09.01.1858
46	S	Posselt	Ambros	22	7	1850	Glasschleifer	bei Wilhelm Pfohl Pflegesohn
46	S	Posselt	Franz	20	6	1852	Glasschleifer	
46	S	Posselt	Johann	19	5	1854	Glasschleifer	
46	S	Posselt	Ambrosius	22	6	1850		
46	S	Posselt	Wilhelm Josef	2	1	1858		† 1858
46		Stransky	Josef	7	9	1840		Waise
46		Stransky	Franz	14	10	1844		
46		Stransky	M. Anna	3	7	1842		
46		Stransky	Franziska	17	2	1847		
46		Stransky	Johanna	22	6	1852		
46		<b>Knappe</b>	Jgnatz	19	4	1816	Tagelöhner	den 27.07.1858 in Tafels Loch von einem Baum erschlagen
46	W		Apolonia	27	4	1816		Vormund Wzl Biemann Nwlt. N° 65
46	S	Knappe	Heinrich	28	3	1847	Glasschleifer	
46	S	Knappe	Josef			1857		† 1857
46	T	Knappe	M. Anna	1	11	1842		verh. 01.06.1863 mit Posselts Peter Nwlt. N° 52 Glasschleifer
46	T	Knappe	Franziska	8	11	1844		verh. mit habe.. Bäcker Sohn
46	T	Knappe	Emilie	2	1	1853		† 12.04.1862
46		<b>Stransky</b>	M. Anna	20	12	1779		Witwe, † Jänner 1865
46	S	Stransky	Anton	4	4	1820	Holzschläger	† Apil 1888, verh. mit Schuster Rusen Franzes Tochter d. 25.06.1860

Einwohner von **Neu Welt** 1775 - 1899

Haus Nro	Stand	Familien- name	Vorname	Geburt			Profession	Bemerkung
				Tag	Mth	Jahr		
46	T	Stransky	M. Anna	5	4	1822		in N° 21
46	T	Stransky	Johanna	1	5	1807		
47		<b>Pohl</b>	Apolonia	19	9	1790		Witwe, 30.12.1862, 1 Kuh
47		Pohl	Aoplonia	20	6	1830		verh. mit Josef Kasper
47	S	Pohl	Josef	11	2	1852		unehel.
47	T	Pohl	Karoline	15	2	1835		† April 1889, d. 01.09.1862 eine Tochter mit Gebert v. Kaltenberg Soldat; sein Vater hat ihm den Besitzstand 1862 verschreiben lassen.
47	T	Pohl	Agnes	15	5	1837		
47		<b>Pohl</b>	Alois	28	11	1832	Glasvergolder	Sohn Alois hat das Haus 1862 übernommen, steht in N° 39 Nwlt.
47	W		Johanna					
47	S	Pohl	Franz					13 J.
47	T	Pohl	Theresia	3	10	1866		
47		<b>Pohl</b>	Johann	14	7	1826	Glasschleifer	† 1859
47	W		Josefa	24	3	1825		
47	S	Pohl	Franz	12	10	1853		
47	T	Pohl	Franz	12	10	1853		
47		<b>Thomas</b>	Wilhelm	13	5	1823	Glasschleifer	Besitzer von N° 57 in Harrachsdorf
47	W		Johanna	17	1	1822		
47	T	Thomas	Mathilde	12	8	1850		† 22.03.1890
47	T	Thomas	Wilhelmine	3	7	1855		
48		<b>Thomas</b>	Franz	19	1	1818	Glasschleifer	† Juli 1863, 1 Kuh, 1 Ziege
48	W		Franziska	29	1	1813		† Juli 1877
48	S	Thomas	Josef	4	2	1839	Glasschleifer	verh. Mit Franziska Kasper Harrachsdorf N° 62, d. 10.09.1861, seine Eheg. Franziska † 05.03.1868
48	S	Thomas	Christof	14	11	1847		
48	S	Thomas	Franz	7	3	1851		
48	T	Thomas	Wilhelmine	26	9	1866		
48	T	Thomas	Anna	1	3	1841		verh. mit Huyer Joh.? Sohn
48	T	Thomas	Marie	17	3	1843		verh. 1865 mit Pfohl Franzes Josef
48	T	Thomas	Antonia	20	2	1853		
48	T	Thomas	Amalie					
48	S	Thomas	Albert			1855		
48		<b>Thomas</b>	Josef					2. Ehe, 18.01.1869
48	W		Franziska					
48	S	Thomas	Franz					5 J.
48		<b>Pfohl</b>	Josef	21	6	1842		
48	W	Thomas	Marie	17	3	1843		
48	S	Pfohl	Franz	16	12	1865		
48		<b>Thomas</b>	M. Anna	30	9	1794		Witwe, † 08.02.1866
48	T	Thomas	Eleonore	24	4	1829		
48		Thomas	Amalie	10	7	1855		unhel. To. von Eleonore
48	T	Thomas	Franziska	13	6	1831		Rochlitz
48	T	Thomas	Johanna	1	1	1839		Liebenau
48		<b>Thomas</b>	Albert	8	4	1827	Schneider	† 28.09.1881, ist N° 39 angegeben
48	W		Johanna	1	2	1836		
48	T	Thomas	Anna	11	5	1857		
48	S	Thomas	Knabe			1865		
48		<b>Barth</b>	Friedrich	6	11	1860		verh. 03.06.1860
48	W		Franziska	13	6	1831		
48	S	Barth	Friedrich	28	7	1861		
48	T	Barth	Marie	10	4	1865		
48	T	Barth	Wilhelmine	6	9	1867		
49		<b>Tietz</b>	Vinzenz	10	9	1821	Glamaler u. Vergolder	d. 4.Juni 1868 um ein Auslandsschein ....., † Frühjahr 1875

Einwohner von **Neu Welt** 1775 - 1899

Haus Nro	Stand	Familien- name	Vorname	Geburt			Profession	Bemerkung
				Tag	Mth	Jahr		
49	W		Antonia	7	8	1819		
49	S	Tietz	Vinzenz	3	5	1844		† Frühjahr 1900
49	S	Tietz	Alexander	19	6	1847		
49	S	Tietz	Franz	25	5	1856		† 07.05.1856
49	T	Tietz	Franziska	4	1	1851		
49	T	Tietz	Marie	30	4	1849		† Herbst 1888
49	T	Tietz	Antonia			1850		
49	T	Tietz	Albertine			1853		
49	T	Tietz	Johanna	15	5	1854		
49		Tietz	Johanna	5	10	1.....		† 08.08.1867
49		Tietz	Pauline	5	8	1.....		
50		<b>Böhm</b>	Franz	24	1	1835	Holzschläger	† Jänner 1890, 1 Kuh, 1 Ziege
50	W		M. Anna	28	2	1827		† 31.10.1889
50		<b>Böhm</b>	Elisabeth	10	2	1807		Witwe, † 02.10.1891
50	S	Böhm	Christof	28	5	1836	Glasschleifer	verh. 04.07.1862 mit Rauthe Agnes bei Wenzel Rauthe im Quartier
50	T	Böhm	M. Anna	10	8	1832		verh. Mit einem Rochlitzer Weber im Mai 1864, da Kind gestorben, wieder 1 Kind
50		<b>Schinkmann</b>	Johann	4	9	1836		verh. 21.05.1860, † August 1889
50	W		Johanna	4	7	1832		Witwe von Jos. Kasper
50	T	Kasper	Emilie	2	8	1853		aus I. Ehe
51		<b>Pacholik</b>	Anton	30	8	1808	Holzschläger	1 Kuh. 1859 Vinzenz Titz den Besitzstand gekauft, Pacholik kaufte Haneis Wenzels N° 27 in harrachsdorf um 1400 f. cM.
51	W		Johanna	7	2	1808		
51	S	Pacholik	Josef	3	7	1839	Holzschläger	
51	T	Pacholik	Eleonora	18	8	1831		
51	T	Pacholik	M. Anna			1845		
51		<b>Schier</b>	Anton					NB. Jm Monath Juni 1861 ist Anton Schier, Glasschneider in Schreiberhau gestorben.
51		<b>Langhammer</b>	Franz	25	10	1832		35 J., † Herbst 1878, Pächter seit 1854 oder 1859?
51	W		Anna	20	8	1835		
51	S	Langhammer	Rudolf	9	9	1858		9 J.
51	S	Langhammer	Franz	28	8	1862		6 J.
51	S	Langhammer	Julius	2	2	1864		4 J.
51	S	Langhammer	Wilhelm	17	4	1865		
51	S	Langhammer	Vinzens	14	10	1866		
52		<b>Posselt</b>	Josef	4	2	1827	Glasmacher	1 Kuh, 1 Ziege
52			Agnes	22	3	1829		
52	S	Posselt	August	18	8	1851		† 19.11.1858
52	S	Posselt	Josef	13	8	1855		
52	S	Posselt	Wilhelm	15	10	1857		† 19.01.1858
52	S	Posselt	Pauline	12	6	1853		
52		Posselt	Franz	12	2	1836	Glasmacher	Waise, verh. 09.09.1861 mit Jägers Seffels Sacher Tochter
52	S	Posselt	Peter	17	3	1838	Glasschleifer	verh. 01.06.1863 mit Enge Fleischers Tochter
52	S	Posselt	Norbert	6	6	1840	Glasvergolder	Soldat, verh. mit Sacher Müllers Tochter Marie
52		<b>Posselt</b>	Karoline	2	10	1828		verh. mit Kajetan Schmidt am 09.02.1858
52	S	Posselt	Johann	29	5	1850		
52	S	Posselt	Julius	18	6	1855		

Einwohner von **Neu Welt** 1775 - 1899

Haus Nro	Stand	Familien- name	Vorname	Geburt			Profession	Bemerkung
				Tag	Mth	Jahr		
52		<b>Schmidt</b>	Kajetan				Glasschleifer	Reservemann v. Kaltenberg, hat den Heimatschein v. Rochlitz, verh. mit obiger Karoline Posselt
52		Thomas	Eleonora			1837		<b>verh. 1860 nach Lichtenberg / Tannwald</b>
52		<b>Posselt</b>	Josef					Wirth
52	W		.....					
52	T	Posselt	Pauline					15 J.
52	S	Posselt	Josef					13 J.
52	S	Posselt	Peter					6 J.
52	S	Posselt	Karl					4 1/2 J.
52	S	Posselt	Norbert					3 1/4 J.
52		<b>Schmidt</b>	Kajetan					37 J.
52	W		Karoline					
52	S	Schmidt	Johann					17 J.
52	S	Schmidt	Julius					13 J.
52	T	Schmidt	Anna					9 J.
52	S	Schmidt	Franz					6 J.
52	T	Schmidt	Marie					3 1/2 J.
52	S	Schmidt	Kajetan	10	1	1866		
53		<b>Sacher</b>	Franz	12	10	1818	Tagelöhner	Witwer, 1 Kuh
53	W		.....					
53	S	Sacher	Josef	11	10	1851		
53	S	Sacher	Johann	13	5	1854		
53	T	Sacher	Josefa	19	3	1859		
53	T	Sacher	Anna	12	11	1865		
53	T	Sacher	Franziska	1	10	1841		verh. 1863
53	T	Sacher	Anna	21	7	1849		† 30.06.1861
53		<b>Fischer</b>	Franz	8	2	1813		
53	W		Apolonia	2	6	1813		
53	S	Fischer	Franz			1842	Glasschleifer	
53	T	Fischer	Franziska			1845		
53	T	Fischer	Johanna			1847		
53	T	Fischer	Josefa	29	1	1848		
53		<b>Bergmann</b>	M. Anna	15	8	1807		Witwe
53	S	Bergmann	Josef	16	11	1837	Glasschleifer	
53	S	Bergmann	Alois	2	4	1839	Glasschleifer	in N° 40 Nwlt.
54		<b>Bergmann</b>	Susanna	20	1	1796		Witwe, Auszügler
54		<b>Posselt</b>	Johann	26	9	1823	Glasschleifer	† 20.12.1858 in N° 61
54	W		Johanna	12	3	1823		
54	S	Bergmann	Karl	23	9	1849		hat durch den Verkauf 9 Jahre Herberge bei Rieger Franz Wilhelm N° 58 für 90 f. - a 10 f.
54	S	Bergmann	Wilhelm	4	11	1851		
54	S	Bergmann	Franz	3	4	1854		
54		<b>Veith</b>	Franz					seut 1862 Franz Veith Eigenthümer, gekauft um 1400 f. öst. Whd. bezogen Anfang Abzucht 1862
54	W		Eleonora					
54	T	Veith	Amalie	14	6	1860		
54	S	Veith	Franz	17	1	1862		
54	T	Veith	Alosia	2	4	1865		
54		Schier	Franziska	28	3	1832		Waise, in N° 41 eingezogen
54		Schier	Eleonore	12	3	1836		Waise, verh. 1861 an Franz Rieger, in N° 41 eingezogen
54		Schier	Theresia	13	2	1838		Waise, in N° 41 eingezogen
54		<b>Schier</b>	Josef	19	12	1828	Glasmacher	in Karlsthal
54	W		Karolina			1832		

Einwohner von **Neu Welt** 1775 - 1899

Haus Nro	Stand	Familien- name	Vorname	Geburt			Profession	Bemerkung
				Tag	Mth	Jahr		
54	S	Schier	Josef	30	6	1854		
54	S	Schier	Franz	5	7	1852		
55		<b>Schwedler</b>	Josef	1	1	1812	Glasschleifer	† 03.09.1864, den Besitzstand schon früher dem Sohn Heinrich verschreiben lassen, 1 Kuh, 1 Ziege
55	W		Flora	28	7	1814		
55	S	Schwedler	Heinrich	6	9	1848		
55	T	Schwedler	Beathe	1	12	1854		
55	T	Schwedler	Marie	15	11	1856		
55		<b>Schwedler</b>	M. Anna	27	5	1787		Witwe
55	T	Schwedler	Helene	28	4	1825		blöde
55	T	Schwedler	Eleonore	14	2	1827		
55	T	Schwedler	M. Anna	6	7	1859		unehel. Kind v. Eleonore ?
55		Schwedler	Josefa	14	9	1816		Witwe
55	S	Schwedler	Albert	5	12	1847		am 04.12.1868 assentirt
55	S	Schwedler	Josef	20	8	1843		
55	T	Schwedler	Sofie	17	4	1845		verh. an Robert Möldner
55	T	Schwedler	Eleonore	8	1	1850		† im Feber 1886
55		Palme	Franz					25 J., Waise
55		Palme	Marie					20 J., Waise
55		Palme	Josef					16 J., Waise
56		<b>Veith</b>	Josef	16	11	1804	Glasmacdher	2 Kühe, 1 Ziege
56	W		Elisabeth	2	5	1817		
56	S	Veith	Alexander	26	2	1832	Buchbinder	aus 1. Ehe, verh. 05.11.1860 in Rochlitz mit einer Rochlitzer
56	S	Veith	Karl	25	10	1849		aus 2. Ehe
56	T	Veith	Anna	26	5	1838		aus 1. Ehe, verh. 09.05.1864 mit Franz Müller, Witwer in Harrachsdorf N°28
56	T	Veith	Amalie	26	10	1839		aus 1. Ehe
56	T	Veith	Theresia	2	8	1845		aus 2. Ehe
56	T	Veith	Marie	8	9	1847		aus 2. Ehe
56	T	Veith	Wilhelmine	2	3	1856		aus 2. Ehe
56		Veith	Franz	10	6	1830	Glasmacher	ist in Harrachsdorf N° 70
56	W		Eleonore	19	2	1836		
56	T		Tochter			1858		† 22.03.1860
56		Veith	Apolonia	5	7	1777		Witwe, † 12.11.1858
56		Ullrich	Johanna					80 J.
57		<b>Rieger</b>	Franz	6	5	1830	Glasschleifer	† 05.05.1861, 1Kuh
57	W		M. Anna	29	4	1828		
57	S	Rieger	Franz	1	11	1857		
57	S	Rieger	Wilhelm	4	4	1858		
57	S	Rieger	Julius	13	4	1860		
57		<b>Enge</b>	Karl	8	2	1774	Glasmacher	Witwer, † 25.07.1858
57		<b>Palme</b>	Magdalena	24	1	1803		Witwe
57	S	Palme	Franz	10	11	1836	Glasschleifer	in Ungarn verheiratet
57		<b>Linke</b>	Eleonore	23	7	1816		
57	T	Linke	Eleonore	17	9	1837		verh. in Tannwald
57	T	Linke	Albertine	22	7	1841		verh. an St. (R?) Kasper
57	T	Linke	Emilie	21	7	1843		
57	T	Linke	Anna	18	7	1849		
57	T	Linke	Antonia	21	5	1853		
58		<b>Sacher</b>	Anton					Eigenthümer, Besitzer seit 1860, im Dzbr. 1861 den Kauf erst eingereicht
58		<b>Rieger</b>	Wilhelm	20	9	1826	Glasschneider	ist im steinern Stübel
58	W		Franziska	23	5	1827		
58	T	Rieger	Marie	27	9	1861		
58	T	Rieger	Franziska	8	7	1849		
58	T	Rieger	Emilie	20	4	1851		

Einwohner von **Neu Welt** 1775 - 1899

Haus Nro	Stand	Familien- name	Vorname	Geburt			Profession	Bemerkung
				Tag	Mth	Jahr		
58	T	Rieger	Theresia	3	4	1858		
58	S	Rieger	Adolf	30	7	1864		
58		<b>Pfohl</b>	Wilhelm					40 J., Wirth, Jm Fbr. 1864 kaufte Wilh. Pfohl das Haus N° 58 von Wilhelm Rieger um 1600 f.
58	W		Rosina					
58		<b>Posselt</b>	Ambros					Pflegesohn 18 J.
58		<b>Schier</b>	Anton					35 J.
58	W		Josefa					34 J.
58	S	Schier	Julius					8 J.
58								1862 300 f. a. d. Pensionskasse geborgt
59		<b>Knappe</b>	Johann	8	2	1816	Glasschleifer	1 Kuh
59	W		Franziska			1818		
59	S	Knappe	Wilhelm	25	5	1852		
59	S	Knappe	Franz Johann	5	12	1854		
59	T	Knappe	Sofie	16	11	1848		
59		<b>Kiha</b>	Anton					
59	W		Eleonora					
59		<b>Stransky</b>	Anton	11	4	1820	Holzschläger	verh. 1860
59	W		Johanna	24	9	1835		† 06.01.1868 bei Rauthe in Harrachsdorf N° 11
59		Kiha	Anton	6	1	1840	Bäcker	
59	W		Eleonora			1841		
59		Knappe	Rosina	16	2	1816		Waise, † 19.04.1860
59		Seidel	Monika	8	6	1809		Witwe
60		<b>Thomas</b>	Franz	7	6	1813	Bäcker	1865 Schenkgerechtigkeit eröffnet, 2 Kühe
60	W		Theresia	2	5	1820		
60	S	Thomas	Liborius	23	7	1853		
60	T	Thomas	Emilie			1847		
60		<b>Stransky</b>	Magdalena	7	2	1818		
61		<b>Sacher</b>	Wenzel	25	2	1825	Formstecher	† 05.07.1864
61	W		M. Anna	20	5	1827		
61	S	Sacher	Franz	9	12	1854		
61		<b>Sacher</b>	Elisabeth	1	2	1789		Witwe
61	S	Sacher	Leopold	14	5	1832	Formstecher	in Dunkelthal schon mehrere Jahre, hat dort einen Bessditzstand mit 6 Strich Feld
61		<b>Sacher</b>	M. Anna	20	5	1827		Witwe, Besitzerin, im Stübel wohnt Erdmann Schier steht in N° 83 Nwlt.
61	S	Sacher	Franz	8	12	1854		
61	T	Sacher	Maria	12	1	1859		
61	T	Sacher	Anna	27	11	1862		
61		<b>Sacher</b>	M. Anna					Witwe, Posselt Nwlt. N° 39 Vormund
61		<b>Posselt</b>	Johanne	12	3	1823		Witwe
61	S	Posselt	Karl	23	9	1849	Glasschneider	
61	S	Posselt	Wilhelm	4	10	1851	Glasschleifer	
61	S	Posselt	Franz	3	4	1854	Glasschleifer	
62		<b>Mehwald</b>	Anton	8	5	1819		† 25.07.1869, 12 Kühe
62	W		Helene	3	2	1821		
62	T	Mehwald	M. Anna	6	6	1846		
62	S	Mehwald	Alexander	31	8	1868		unehel. To der M. Anna, von Rieger
62	T	Mehwald	Antonia	25	3	1853		
62		<b>Müller</b>	Josefa	20	1	1796		Witwe, lahm
62	T	Müller	Eleonora	28	10	1828		
63		<b>Sacher</b>	Josef	12	9	1810	Glasschneider	
63	W		Franziska	13	2	1812		

Einwohner von **Neu Welt** 1775 - 1899

Haus Nro	Stand	Familien- name	Vorname	Geburt			Profession	Bemerkung
				Tag	Mth	Jahr		
63	S	Sacher	Josef	1	1	1842		verh. mit Haisel Wenzel Tochter März 1864
63	S	Sacher	Ludwig Karl			1846		
63	S	Sacher	Johann	27	5	1851		
63	S	Sacher	Florian			1856		
63		<b>Sacher</b>	Josef	1	1	1842		
63	W		Johanna	16	7	1838		
63	T	Sacher	Johanna	27	6	1864		
63	T	Sacher	Albina	16	3	1866		
63	T	Sacher	Marie	4	7	1868		
63	T	Sacher	Franziska			1838		verh. mit Franz Posselt d. 09.09.1861
63		<b>Posselt</b>	Franziska	12	2	1836		31 J.
63	W		Franziska	3	11	1844		30 J., NB. Anna Hermann in N° 63 in Nwlt. Eingetragen N° 68
63	S	Posselt	Franz	10	6	1864		3 1/2 J.
63	T	Posselt	Anna	23	10	1868		
64		<b>Seidel</b>	Anton	2	1	1824	Glasschleifer	† Febr. 1869
64	W		Adelgunde	29	4	1834		
64	S	Seidel	Reinhold	10	11	1848		
64	S	Seidel	Anton	13	7	1850		
64	S	Seidel	Heinrich	25	11	1853		angenommen bei Anton Sacher Harrachsdorf N° 42
64	T	Seidel	Marie	10	5	1856		
64	T	Seidel	Sofie	4	3	1864		
64		Seidel	Franz	19	8	1822	Formstecher	Eigenthümer, † 26.02.1867
64		<b>Mohr</b>	Franz				Hüttenknecht	1865 das Haus um 800 f. gekauft, u. der Tochter verschrieben lassen.
64		<b>Hujer</b>	Franz	7	12	1840	Glasmacher	
64	W		Josefa	5	2	1843		
64	S	Hujer	Julius	26	3	1866		
64	S	Hujer	Bertha	15	4	1865		
64	S	Hujer	Martha	23	8	1868		
64		<b>Nedama</b>	Franz					50 J.
64	W		Katharina	15	11	1858		40 J.
64	T	Nedama	Anna	4	10	1866		8 J.
64	T	Nedama	Marie					† Juni 1889
65		<b>Biemann</b>	Wenzel	29	6	1825	Glasschleifer	
65	W		Anna			1829		
65	S	Biemann	Josef	4	3	1853		
65	S	Biemann	Wenzel	13	2	1856		
65	S	Biemann	Alexander	7	12	1859		
65	S	Biemann	Adolf	30	12	1866		
65	T	Biemann	Mathilde	14	3	1851		
65		<b>Posselt</b>	Johanna			1803		Witwe, † 1860
65	S	Posselt	Wenzel			1832	Glasschleifer	Soldat, verh. mit Sacher Müllers Tochter Marie
65		Biemann	Antonia					22 J.
65		Biemann	Wilhelm					19 J.
65		Palme	Antonia					24 J.
66		<b>Hujer</b>	Genovefa	9	3	1814		Witwe, 1 Kuh
66	S	Hujer	Wenzel	8	7	1837	Glasschleifer	verh. 23.11.1859
66	S	Hujer	Vinzenz			1847		
66	T	Hujer	Eleonora	27	6	1839		
66	T	Hujer	Johanna	11	2	1840		
66	S	Hujer	Heinrich	29	4	1870		unehel. Sohn der Johanna Hujer
66		<b>Sacher</b>	Franz	3	12	1818	Glasschleifer	Jägers Seffel, † 06.05.1862 in N° 39 Nwlt.
66	W		Josefa	14	8	1820		



## Einwohner von Neu Welt 1775 - 1899

Haus Nro	Stand	Familien- name	Vorname	Geburt			Profession	Bemerkung
				Tag	Mth	Jahr		
66	S	Sacher	Wilhelm	14	10	1853		
66	S	Sacher	Herrmann	17	9	1855		
66	T	Sacher	Elisabeth	25	12	1842		unehl. Sohn Franz von Franz Biemann. Mädelein gegen 4 Monath alt im März 1867 gestorben, ist 1868 mit Fr. Biemann getraut.
66	T	Sacher	Anna	29	7	1845		
66	T	Sacher	Alwine	9	5	1847		
66		<b>Stehr</b>	Maria			1798		
66		Hujer	Josef	29	11	1818	Glasschleifer	Waise, † Nobr. 1860
66		Hujer	M. Anna			1821		in Preußen
66		<b>Hujer</b>	Wenzel	8	7	1837		
66	W		Anna	1	3	1841		
66	S	Hujer	Franz			1860		
66	T	Hujer	Marie			1862		
66	T	Hujer	Emilie			1864		
66	S	Hujer	Wenzel	17	9	1865		
67		<b>Pfohl</b>	Johann	5	3	1822	Binder	† 11.04.1891, 1 Kuh
67	W		Franziska	18	7	1816		† Frühjahr 1879
67	T	Pfohl	Emilie	13	5	1846		
67		Schwedler	Veronika	28	8	1823		Waise, † Anfang 1889
67		Schwedler	Theresia	7	10	1825		hinfallende Krankheit, † Anfang 1885
67		Palme	Johann					40 J., † 03.04.1886
68		<b>Pfohl</b>	Josef	28	10	1823	Glasschleifer	† 21.03.1867, plötzlich aus der Schleifmühle nach Hause, wo sie ihn in einer Bettstelle trugen und kein Ableben zu sprüren war. Vormund Joh. Sacher, Glasschleifer in Nwlt. N° 89. Der Witwe Karoline Pfohl um 350 f., d. 24. Fbr. 1868 eingeaantwortet. Schleiferwerkzeug u. anderer 293 f. 66 x. der Witwe 243 f. 69 x. einer der Söhne den Besitzstand um den Schätzungswertzh 350 f.
68	W		Karoline	16	7	1824		† 14.08.1902
68	S	Pfohl	Julius	16	7	1851		
68	S	Pfohl	Josef	10	2	1853		† 01.05.1893
68		<b>Rieger</b>	Josef					36 J., steht in N° 40
68	W		Franziska					34 J., steht in N° 40
68		Barth	August	19	4	1835	Glasschleifer	Waise, Vater Josef Barth
68		Barth	Friedrich	11	11	1836		Waise
68		Pfohl	M. Anna	28	5	1821		Waise
68		Pfohl	Karoline	29	4	1837		Waise
68		<b>Herrmann</b>	Anna	15	8	1809		Witwe, wohnt in N° 63 Nwlt.
68	S	Herrmann	Heinrich	15	8	1829	Glasmaler	verh. mit Langhammers Apolon. Tochter d. 13.08.1861
68	S	Herrmann	Franz	23	9	1843	Lehrling Schneider	
68	S	Herrmann	Dominik	18	5	1848		
69		<b>Pfohl</b>	M. Anna	25	12	1809		Witwe, 2 Ziegen
69	S	Pfohl	Josef	28	7	1838	Glasmaler	† im Sommer 1877
69	S	Pfohl	Wenzel	6	3	1841		verh. 1870
69	T	Pfohl	Julie			1845	in Lehren	steht Julius 23 J.
69		Biemann	Apolonia	20	2	1815		Waise, steht unten

Einwohner von **Neu Welt** 1775 - 1899

Haus Nro	Stand	Familien- name	Vorname	Geburt			Profession	Bemerkung
				Tag	Mth	Jahr		
69		<b>Pfohl</b>	Wilhelm	10	11	1823	Glasschleifer	Besitzer von N° 58 in Nwlt., hat 1859 das Stübchen bei Franz Hanei eingab u. bezogen N° 26 Nwlt., seit 1864 Besitzer von N° 58 in Nwlt. Gekauft 1600 f an Wilhelm Rieger
69	W		Rosina	21	4	1826		
69		<b>Pfohl</b>	Josef	28	7	1838		30 J.
69	W		Franziska	7	10	1841		25 J.
69	S	Pfohl	Alexander	26	2	1866		
69	T	Pfohl	Wilhelmine	5	11	1868		
69		<b>Posselt</b>	Josef	28	10	1826	Glasschleifer	
69	W		Josefa	27	8	1823		
69		<b>Posselt</b>	Peter	17	3	1838	Glasschleifer	
69	W		M. Anna	1	11	1841		
69	T	Posselt	Franziska	26	7	1864		
69	T	Posselt	Marie			1865		
69	T	Posselt	Alexander	26	2	1866		
69	T	Posselt	Herrmann	1	8	1867		
69		<b>Thomas</b>	Stefan	13	4	1817	Glasschleifer	hat das HausN° 12 in Pacht Nwlt.
69	W		Julie	20	5	1825		1. Ehefr., † 23.11.1861
69	W		Cilli					2. Ehefr., verh. Okt. 1862, Witwe von Wenzel Mallin
69	T	Thomas	Klotilde	25	12	1850		Mädel 12 J. alt gest.
69	T	Thomas	Marie	22	12	1851		8 J., † 1862
69	T	Thomas	Karolina	17	10	1853		
69	T	Thomas	Antonia	1	2	1856		
69	T	Thomas	Julie	26	10	1857		
69	T	Thomas	Eleonore	21	2	1860		
69		Biemann	Apolonia	30	2	1815		Waise
70		<b>Kasper</b>	Karl	1	8	1787	Holzschläger	† Jänner 1864, 1 Ziege
70	W		Marianna	8	11	1790		† 02.11.1870
70		<b>Kasper</b>	Franz	13	2	1816	Waldheger	1 Kuh, 1 Ziege
70	W		Franziska	11	8	1808		† 15.11.1890
70	S	Kasper	Josef	9	7	1838	Glasvergolder	† 05.03.1886
70	S	Kasper	Franz	11	11	1839	Glasmacher	verh. ...., † 09.03.1889
70	S	Kasper	Karl			1846		† 1846
70	S	Kasper	Johann	24	2	1852		
70	T	Kasper	M. Anna	20	7	1842		verh. 10.06.1868 mit einem Rochlitzer
70		<b>Kasper</b>	Franz					28 J., verh 1867
70	W		Franziska					24 J.
70		<b>Kasper</b>	Johann	22	2	1852		<i>oben * 24.2.1852</i>
70	W		.....	8	9	1858		
70	S	Kasper	Leopold Karl	1	9	1877		
70	T	Kasper	Marie	31	1	1879		
70	S	Kasper	Karl Leopold	12	5	1883		
70	S	Kasper	Franz Johann	26	7	1884		
70	S	Kasper	Johann Franz	26	10	1891		
71		herrschaftl. Försterhaus						Neue Förster kam im Herbst 1862 an Josef Merkwicka
71		<b>Sacher</b>	Anton	10	2	1792	Förster	† Aug. 1861
71	S	Sacher	Josef			1841	Tischlergesell	kurzsichtig u. schwerhörig
71	S	Sacher	Johann			1844	Glasschneider	1861 freiwillig zum Militair
71	S	Sacher	Karl			1847		1861 nach Schluckenau in die Lehre als Jäger
71	T	Sacher	Antonia			1840		unehl, Mädel, verehl. mit einem Bäcker, welcher Reservist war in Wurzelsdorf ein Haus gepachtet
71		<b>Ludewig</b>	Josef				Waidpursch	

Einwohner von **Neu Welt** 1775 - 1899

Haus Nro	Stand	Familien- name	Vorname	Geburt			Profession	Bemerkung
				Tag	Mth	Jahr		
71		<b>Mrvicka</b>	Josef					
71	W		Anna					
71	T	Mrvicka	Wilhelmine					11 J.
71	S	Mrvicka	Ernst					10 J.
71	S	Mrvicka	Rudolf					7 J.
71	S	Mrvicka	Karl					4 1/2 J.
71	S	Mrvicka	Anna	22	4	1865		
71	S	Mrvicka	Heinrich	17	1	1868		
72		<b>Veith</b>	Johann	25	6	1825	Glassmacher	2 Kühe
72	W		Genovefa	11	1	1824		
72	S	Veith	Johann	30	10	1856		
72	S	Veith	Karl	25	2	1861		
72	S	Veith	Franz	8	3	1866		
72	T	Veith	Antonia	23	12	1851		
72	T	Veith	Marie	13	1	1859		
72	T	Veith	Wilhelmine	7	1	1864		
72		<b>Gernert</b>	Genovefa					in N° 84
72	T	Gernert	Franziska					41 J.
72	T	Gernert	Josefa					39 J.
72		Veith	Theresia	8	9	1799		Witwe
73		herrschaftl. Schleifmühle						
73		Fischer	Anton	2	1	181.	Glasschleifer	† 19.03.1868
73	W		Franziska	8	3	182.		
73	S	Fischer	Wilhelm	30	1	1851	Glasschleifer	
73	S	Fischer	Johann	14	4	1852	Glasschleifer	
73	S	Fischer	Franz	1	6	1856		
73	T	Fischer	Karoline	16	2	1860		
73		<b>Fischer</b>	Josef					
73	W		.....					
73		<b>Pfohl</b>	M. Anna	28	5	1831		40 J.
73	T	Pfohl	Franziska	18	11	1858		10 J.
73	S	Pfohl	Robert	11	3	1863		5 1/2 J.
73		<b>Biemann</b>	Anton					23 J.
74		<b>Linke</b>	Karl	10	6	1813		Witwer, † 17.01.1856
74	W	Linke	M. Anna	20	10	1811		
74	S	Linke	Franz	12	7	1845		verh., † Juli 1888
74	S	Linke	Josef	25	7	1847		† 14.09.1885
74	T	Linke	Johann			1837		d. 23 März 1859 bewilligt ein Dienstbuch nach Josefthal zu <b>ersteben</b> , verehlt. an Josef Hujer Glasschleifer
74	T	Linke	Eleonore	16	12	1838		
74	T	Linke	Pauline	13	3	1841		
74	T	Linke	M. Anna	13	6	1843		
74	T	Linke	Franziska	6	5	1850		
74	T	Linke	Amalie	18	5	1852		
74	T	Linke	Mathilde	13	10	1854		
74		Hujer	Josef	2	12	1837	Glasschleifer	
74	W		Eleonore	16	12	1838		
74		Linert	Katharina	8	9	1800		
74		Linert	Johanna	20	6	1817		
75		<b>Pohl</b>	Vinzenz					Eigentümer
75		<b>Schoffer</b>	Josef			1819	k.k. Zolleinnehmer	versetzt an die sächsische Gränzer bei Schluckenau
75	W		Aloisia			1818		
75		<b>Wadicka</b>	Franz	2	3	1824	k.k. Amtsaufseher	Josefstadt

Einwohner von **Neu Welt** 1775 - 1899

Haus Nro	Stand	Familien- name	Vorname	Geburt			Profession	Bemerkung
				Tag	Mth	Jahr		
75		<b>Rieger</b>	Jgnaz			1809	k.k. Zolleinnehmer	Familie im August 1860 nach Hohenebelbe versetzt. Als Substitut kam von Marschendorf ein Ober Respizient, später a. Gitschin.
75	W		Maria			1819		† in Hohenebelbe 1861
75	T	Rieger	Hermine			1846		
75	T	Rieger	Johanna			1848		
75	T	Rieger	Dorothea			1851		
75		Rieger	Theresia			1798		Schwester zu Jgnaz Rieger oder dessen Frau
75								Gegen Ende August 1861 kam der neue Einnehmer hier an, von Klein Aupa samt Amtsaufseher Hübner, Hellwaczkn kam auf Klein Aupa: Kurs Mai 1863, 8 jähriges Mädchen gest. Einnehmer Kurs starb 1863 hier, die Wittwe reiste im Frühjahr 1864 ab. Der neue Einnehmer hieß Brz., wurde im November 1868 nach Prag als Assistent bei der Eisenbahn versetzt.
75								1686 Laut Reichenberger Zeitung wurde det ungarische Amtsassistent des Zolldienstes Nicolaus Rudniki zum Einnehmer bei dem Nebenzollamte II Classe Neuwelt ernannt.
76		<b>Posselt</b>	Apolonia	19	7	1807		Witwe, 1 Kuh
76	S	Posselt	Josef	17	8	1845		verh. 1868
76		Rieger	Antonia					38 J.
76	S	Rieger	Franz					3 J. To. der Antonia
76		Schier	M. Anna	2	4	1802		Waise, † 20.08.1858, in N° 48 Nwlt.
76		<b>Schier</b>	Wilhelmine			1826		Witwe, † 09.03.1883, in N° 64
76	S	Schier	Franz	18	8	1851		
76	T	Schier	Eleonora	27	6	1857		
76		<b>Mohr</b>	Augustin	10	5	1827	Glasschneider	† 19.01.1860
76	W	Mohr	Magdalena	1	12	1829		
76	S	Mohr	Franz	13	8	1849		
76	S	Mohr	Johann	2	7	1852		
77		<b>Schwedler</b>	Erdmann	15	9	1822	Glasschleifer	† Fe. 1864
77	W		Brigitte	30	11	1818		† 15.06.1864
77	S	Schwedler	Johann	10	4	1837		
77	S	Schwedler	Adolph	1	11	1852		
77	T	Schwedler	Theresia	10	2	1845		
77	T	Schwedler	M. Anna	9	11	1847		
77		Schwedler	M. Anna					Waise, 20 J.
77		Schwedler	Adolf				Glasschneider	Waise, 16 J.
77		Schwedler	Johann					Waise, 11 J.
77		Schwedler	Wilhelm	22	1	1866		
77	W	Schwedler	Theresia					
77		Schwedler	Franz	15	9	1825	Tagelöhner	Waise, in Ungarn
77		Schwedler	Aloisia	4	10	1827	Soldat	Waise
77		Schwedler	Johann	29	1	1830		Waise, in Preussen Schreiberhau
77		Schwedler	Wenzel	7	12	1831	Soldat	
77		Schwedler	Theresia	31	5	1824		Polaun
77		<b>Rauthe</b>	Rosina	23	10	1795		† 20.03.1862
77	S	Rauthe	Josef	10	1	1832	Glasschleifer	verh. im Juni 1862 mit einer v. Frischewasser Witkowitz
78		<b>Seidel</b>	M. Anna	16	2	1798		Witwe, † Oktbr. 1864, 2 Ziege
78	S	Seidel	Josef	25	10	1833	Glasschleifer	verh. mit HaneyAnna, † 03.07.1883

## Einwohner von Neu Welt 1775 - 1899

Haus Nro	Stand	Familien- name	Vorname	Geburt			Profession	Bemerkung
				Tag	Mth	Jahr		
78	T	Seidel	M. Anna	9	12	1828		† 1897
78	T	Seidel	Franziska	1	11	1830		
78	T	Seidel	Anna	8	12	1837		
78		<b>Seidel</b>	Wilhelm	8	1	1824	Glasschleifer	† Jänner 1864
78	W		Karoline	19	2	1827		
78	S	Seidel	Wilhelm	10	6	1854	Glasschleifer	† Frühjahr 1893
78	S	Seidel	Johann	4	8	1856		† 1860
78	S	Seidel	Franz	16	2	186.		
78	T	Seidel	M. Anna	28	2	1847		† 13.01.11887, verh. mit Konrads Seffl
78	T	Seidel	Emilie	17	9	1848		
78	T	Seidel	Anna	8	1	1851		† 1885
78			Kind					† 25.03.1860
78		Seidel	Josef					40 J.
78	W		Helene					34 J.
78	T	Seidel	Pauline					9 J.
78	S	Seidel	Josef					8 J.
78	T	Seidel	Johanna					5 1/2 J.
79		Sacher	Franz	2	4	18..	Glasschneider	2 Kühe
79	W		Apolonia	3	8	17..		
79	S	Sacher	Ferdinand	6	1	18..	Glasschneider	blöde
79	S	Sacher	Franz	9	6	18..	Glasschneider	
79	S	Sacher	Wilhelm	26	4	18..	Glasmalter	
79	T	Sacher	Amalie	8	1	18..		unehl. Knabe beerdigt 25 Juni
79	T	Sacher	Antonia	15	6	18..		
80		<b>Pohl</b>	Franz	21	7	1824	Glasvergolder	† Mai 1888, d. 09.09.1862 zum 2. mal verh. mit Konrads Tochter Mathilde
80	W		Mathilde	3	6	1839		2. Ehefr.
80	W		Apolonia	19	5	1823		1. Ehefr., verh. 27.01.1861
80	S	Pohl	Wilhelm	10	4	185.		
80	T	Pohl	Marie	22	11	18..		
80	T	Pohl	Anna	16	10	18..		
81		<b>Pfohl</b>	Josef	22	1	1828	Glasvergolder	† Frühjahr 1894, 1 Kuh, 2 Ziegen
81	W		Josefa	2	2	1831		
81	S	Pfohl	Emil Josef	30	4	1867		
81		Pfohl	M. Anna	7	7	18..		Witwe
81	T	Pfohl	Franziska	27	10	18..		
81	T	Pfohl	M. Anna	1	6	18..		verh. nach Schreiberhau
81	T	Pfohl	Theresia	13	6	18..		
81	T	Pfohl	Anna	5	1	18..		verh. in Greifenstein, Josef Schier kommt hier her
81		Kunze	Apolonia	16	3	18..		Witwe, d. 19 Sept... Ist jetzt ....
81	T	Kunze	Franziska	10	12	18..		.. März bewilligtes Dienstbuch ....., Jn Tannwald im Monath März 186.. Ist ein Kind geboren .....
82		????						
83		<b>Seidel</b>	Wenzel	1	7	1789	Glasschleifer	† 11.01.1858
83	W		Johanna	10	7	1789		
83	S	Seidel	Wenzel	11	5	1835		
83		<b>Seidel</b>	Wenzel	11	5	1835	Glasschleifer	verh. mit Knappe Wenzels Tochter Nwlt N° 30
83	W	Knappe	Johanna	3	2	1833		
83		<b>Seidel</b>	Franz	28	1	1825	Tischlergesell	1858 übernommen für 800 f.
83	W		Franziska	31	8	1819		
83	T	Seidel	Amalie	2	10	1850		† 09.03.1883
83		<b>Enge</b>	Johanna					61 J.
83		<b>Schier</b>	Erdmann	18	10	182.	Glasschleifer	
83	W		Karoline	30	10	1820		
83	S	Schier	Johann	8	7	1857		

## Einwohner von Neu Welt 1775 - 1899

Haus Nro	Stand	Familien- name	Vorname	Geburt			Proffession	Bemerkung
				Tag	Mth	Jahr		
83	T	Schier	Karoline	21	8	1849		† Juni 1894
83		<b>Pfohl</b>	Franz	14	3	1819	Glasschleifer	
83	W		Johanna	11	9	1820		
83	S	Pfohl	Josef	21	6	184.		1865 verh. Mit Thomas Franzes Tochter Nwlt. N° 48
83	S	Pfohl	Wilhelm	11	7	18..		
83	S	Pfohl	Johann	9	1	18..		
83	T	Pfohl	Mathilde			18..		
84		<b>Thomas</b>	Josef	23	7	182.	Glasschleifer	† 13.06.1866 ?, 1 Kuh, 1 Ziege
84	W		Apolonia	19	9	18..		
84	S	Thomas	Josef	20	5	18..	Glasmaler	
84	S	Thomas	Johann	11	7	18..	Glasmaler	
84	T	Thomas	Wilhemine	1	7	18..		
84	T	Thomas	Marie	25	2	18..		
84		<b>Gernert</b>	Genovefa	2	5	18..		Witwe
84	T	Gernert	Franziska	24	11	18..		blöde
84	T	Gernert	Josefa	9	1	18..		
84		<b>Schier</b>	Josef					35 J. auch in N° 82
84	W		M. Anna					35 J.
84	S	Schier	Bruno					6 J.
84	T	Schier	Bertha Emilie					3 1/4 J.
85		<b>Klinger</b>	Johann	3	7	179.	Glasmacher	† 06.12.1861, 1 Kuh, 1 Ziege
85	W		Franziska	11	5	179.		
85	T	Klinger	Eleonora	6	7	18..		Johann Klinger Tochter Eleonora im Nov, mit Wenzel Pfohl Soldat verh.
85	T	Klinger	Ludmilla	14	8	1851		unehel. To.v. Eleonora
85	S	Klinger	Johann	2	1	1858		† 1858, unehel. So. v. Eleonora
85		<b>Haba</b>	Franz	2	5	182.	Bäcker	† Sommer 1875, Nach Ableben des Johann Klinger Franz Haba den Besitzstand N° 85 in Nwlt. um 1200 f. übernommen
85	W		Johanna	29	5	18..		† Dez. 1890
85	S	Haba	Josef	23	10	18..		
85	S	Haba	Johann	4	6	18..		
85	T	Haba	Franziska	11	2	18..		verh. Okt. 1862 mit einem Müllerburschen bei Dufke Müller Feisthauer aus Gestrabel
85	T	Haba	Emilie	2	1	18..		
85	T	Haba	Anna	24	7	18..		
85	S	Haba	Johann					
85		<b>Haba</b>	Josef	23	10	18..		
85	W		Franziska	8	11	18..		
85	T	Haba	Emilie	3	9	186.		
85	S	Haba	Berth	6	4	18..		
85		<b>Knappe</b>	Josef					29 J.
85	W		Karoline					27 J.
85	T	Knappe	Marie					7 J.
85	S	Knappe	Josef					3 J.
86		<b>Urbanetz</b>	Wenzel	20	12	1....	Glasschneider	Witwer
86	S	Urbanetz	Johann	16			Glasschleifer	Soldat, geht in Arad in Ungarn
86		<b>Urbanetz</b>	Franz	21	9	18..	Glasschleifer	
86	W		Agnes					38 J.
86	T	Urbanetz	Anna	27	3	186.		6 J.
86	S	Urbanetz	Franz	18	9	186.		3 1/2 J.
86	T	Urbanetz	Anna M.	22	12	186.		
86		<b>Stehr</b>	Alois	10	5	18..	Glasschleifer	
86	W		Franziska	7	7	1827		
86	S	Stehr	Anton	24	7	1855		

## Einwohner von Neu Welt 1775 - 1899

Haus Nro	Stand	Familien- name	Vorname	Geburt			Profession	Bemerkung
				Tag	Mth	Jahr		
86		<b>Urbanetz</b>	Josefa					Witwe, 49 J.
86	S	Urbanetz	Johann					20 J.
86		<b>Pfohl</b>	Elisabeth	24	6	1792		
86	S	Pfohl	Wenzel				Soldat	verh. Mit Johann Klingers Tochter Eleonore, sie hat ..... N° 54 in Harrachsdorf
87		<b>Kasper</b>	Wenzel	7	5	18..		† 1862
87	W		Josefa	25	11	18..		
87	S	Kasper	Wilhelm	8	3	18..		
87	S	Kasper	Roman	10	8	18..		
87	T	Kasper	Emilie					
87	T	Kasper	Sofie	4	7	18..		
87	T	Kasper	Johanna	16	7	18..		evtl. auch So. Johann
87	T	Kasper	Marie	22	8	185.		
87		<b>Palme</b>	Josef	10	10	1825	Schneider	
87	W		M. Anna	20	11	182.		
87	S	Palme	Josef	5	10	1851		† 27.08.1860
87	T	Palme	Julie	14	12	184.		
87		Stransky	Wenzel	5	7	18..	.....fer	11.03.1867
87	W		M. Anna	28	2	18..		
87	S	Stransky	Josef	17	11	18..		
87		<b>Schier</b>						Pächter, v. Rochlitz
87	T	Schier	Karoline					
87	S	Schier	Johann					
87	T	Schier	Karoline					
87	T	Schier	Franziska					
88		<b>Pohl</b>	Mathilde	14				Witwe, † Mitte Juni 1887
88	S	Pohl	Wenzel	15				
88		<b>Pohl</b>	Wenzel	15				
88	W		Josefa					
88	S	Pohl	Franz					
88		<b>Urbanetz</b>	Franziska	1.				Wittwe
88	S	Urbanetz	Johann	14				
88	T	Urbanetz	Anna	24	11			
88	T	Urbanetz	Marie	4	4			
88		<b>Pfeiffer</b>	Dominik					
88	W		Franziska	16	1			
88	S	Pfeiffer	Johann	24	12			
88	S	Pfeiffer	Franz	30	12			
88	T	Pfeiffer	Julie	2	2			
88	T	Pfeiffer	Eleonore	14	5			
90		Biemann	Wilhelm	1	3	1834		† 1887
90	W		Pauline			1830		
90	T	Biemann	Marie	2	6	1857		11 J.
90	S	Biemann	Franz	5	3	1859		10 J.
90	T	Biemann	Wilhelmine	21	3	1862		6 J.
90	T	Biemann	Anna	16	6	1866		
90	S	Biemann	Adolf	25	3	1868		

Einwohner von **Seifenbach** 1784 - 1901

Haus Nro	Stand	Familien- name	Vorname	Geburt			Profession	Bemerkung
				Tag	Mth	Jahr		
3		<b>Knappe</b>	Johann	15	6	1832		
3	W		M. Anna	5	4	1834		
3	S	Knappe	Wenzel					
3	T	Knappe	M. Marie	2	12	1855		
3	T	Knappe	Antonia	9	4	187-		
3	T	Knappe	Anna					
3	T	Knappe	Franziska					
3	T	Knappe	Emilie					
3		Knappe	Wenzel	14	8	1860		7 J.
3	T	Knappe	Franziska	4	2	1864		3 J.
3	T	Knappe	Amalie	15	6	18..		
3	S	Knappe	Josef	7	11	18..		
3	T	Knappe	Anna	12	6	18..		
3		<b>Knappe</b>	M. Anna					
4		<b>Langhammer</b>	Hironimus	8	7	18	Holzschläger	
4	W		Apolonia	15	6	18..		in N° 48
4	T	Langhammer	Johanna	4	1	185.		† 18.04.1884
4		Langhammer	Franz	1	8	1826	Tagelöhner	kaufte 1861 das Häusl N° 36 in Sfbach von Preusler Müller
4		Langhammer	M. Anna	18	1	1831		
4		<b>Möchel</b>	Johann					41 J.
4	W		Josefa					41 J.
4	S	Möchel	Erdmann					8 J.
4	S	Möchel	Johann					3 1/2 J.
4	S	Möchel	Franz	3	12	1866		
4		<b>Langhammer</b>	Franziska	26	4	1822		
4	T	Langhammer	Barbara			1844		unehl., 07.06.1860 die Erhebung .. Dienstbote
4	T	Langhammer	Anna	30	12	184.		unehl.
4		Finke	Johann			1862		
4		Finke	Anna		8	1857		
4		Langhammer	Barbara	8	11	181.		Witwe, d. 20.12.1858 ein Dienstbuch f. Tannwald gelöst
4	S	Langhammer	Johann	5	2	18..	Glasschleifer	
4	T	Langhammer	Karoline	23	12	183.		
4	T	Langhammer	Amalie	1	10	18..		
5		<b>Schier</b>	Ambros	7	6	1821	Glasschleifer	1 Kuh, 1 Ziege
5	W		Karoline	26	3	1827		† 05.06.1887
5	S	Schier	Fridolin	4	5	1847		
5	S	Schier	Peter	31	1	1848		
5	S	Schier	Alexander	22	11	1849		† Okt. 1892
5	S	Schier	Julius	16	7	1855		† Juni 1893
5	S	Schier	Adolf			1862		
5	S	Schier	Leopold			1865		
5	T	Schier	Antonia	27	5	1851		
5	T	Schier	Pauline	2	6	1853		
5		Schier	Magdalena	4	5	1....		† 10.08.1862
5	T	Schier	M. Anna	9	10	18..		verh.
6		<b>Schier</b>	Philip	20	8		Holzschläger	† 03.02.1866, 3 Kühe, 3 Kälber, 1 Ziege
6	W		Apolonia	10	12			† 25.12.1866
6	S	Schier	Franz	12	7	18..	Glasschleifer	† 04.07.1861
6	S	Schier	Jgnaz	13	3	183.	Holzschläger	verh. 25.05.1858
6	S	Schier	Josef	22	7	1833	Schuhmacher	† erhenkte sich im Frühjahr 1895
6		Schier	Johanna	30	6	1817		Witwe, † 1885
6		<b>Schier</b>	Jgnaz	12	3	1826	Holzschläger	1866 den väterlichen Besitz übernommen 1200 fl.
6	W		Eleonore	27	9	1835		



Einwohner von **Seifenbach** 1784 - 1901

Haus Nro	Stand	Familien- name	Vorname	Geburt			Profession	Bemerkung
				Tag	Mth	Jahr		
6	S	Schier	Franz					15 J.
6	S	Schier	Johann	13	7	1859		9 J.
6	T	Schier	Franziska	3	11	1860		7 J.
6	S	Schier	Josef	1	1	1863		5 J.
6	S	Schier	Franz	16	8	1864		3 1/2 J.
6	S	Schier	Jgnaz	10	5	1866		
6	S	Schier	Pfilip	18	3	1868		
7		<b>Knappe</b>	Wenzel	30	1	1822	Holzschläger	† Frühjahr 1885, 3 Kühe
7	W		Apolonia	10	2	1826		
7	S	Knappe	Franz	7	8	1853		
7	S	Knappe	Josef	7	2	1860		
7	S	Knappe	Wenzel	13	8	1867		
7	T	Knappe	Karoline	29	12	1848		
7	T	Knappe	Anna	17	8	18..		† im Frühjahr
8		<b>Urbanetz</b>	Johann					Eigentümer
8		<b>Hollmann</b>	Wenzel					59 J.
8	W		Johanna					60 J.
8	T	Hollmann	Pauline					
8	S	Hollmann	Alexander					
8	S	Hollmann	Johann					11 J.
9		<b>Rieger</b>	Josefa			1813		Witwe, häkeln im 40ten Jahr
9	T	Rieger	Karoline			1843		
9	T	Rieger	Johanna			1846		
9		<b>Eehalt</b>	Johann					
9	W		Karoline					Besitzerin
9	S	Eehalt	Johann	9	5	...		
9	S	Eehalt	Franz	22	11	...		
9		Palme	Alois	25	2	...		Soldat wahrscheinlich todt
9		Palme	Franz	13	5	...	Weber	† Februar ..... in Rochlitz
9		<b>Enge</b>	Johann					v. Rochlitz
9	W		Karoline					
9	S	Enge	Franz	22	11	..		
9		<b>Palme</b>	Wenzel					† 1869
9	W	Palme	Apolonia					Witwe nach Wenzel Palme
9	T	Palme	M. Anna					16 J.
9	T	Palme	Wilhelm					15 J.
9	T	Palme	Wenzel					7 J.
9		<b>Palme</b>	Franz					36 J.
10		<b>Schier</b>	Wenzel					Eigentümer, besteht kein Wohnhaus
11		<b>Sacher</b>	Franziska	3	7	1806		Witwe, 1 Kuh, 1 Ziege
11	S	Sacher	Franz	18	10	1829	Weber	
11	S	Sacher	Wenzel	29	4	1834	Wber	in Graupen im Armenhospital gestorben
11	T	Sacher	Josefa	15	11	1831		
11	T	Sacher	Johanna	28	6	1839		
11	T	Sacher	Anna	24	8	1867		unehl. Tochter v. Johanna
12		Schier	Wenzel					1863 den Besitzstand gekauft, Joh. Hujer N° 51
12		<b>Hujer</b>	Johann	8	10	1821	Glasmacher	verpachtet 1859 auf 1 Jahr, Pächter Christoph Enge von Kaltenberg
12	W		Anna	23	12	1803		
12	S	Hujer	Karl	31	1	1854		
12	T	Hujer	Mathilde	28	9	1849		
12	T	Hujer	Anna	14	10	1851		
12		Hujer	M. Anna	6	9	1830		Schwester, d. 07.02.1859 bewilligt ein Dienstbuch nach Tannwald zu erheben

Einwohner von **Seifenbach** 1784 - 1901

Haus Nro	Stand	Familien- name	Vorname	Geburt			Profession	Bemerkung
				Tag	Mth	Jahr		
12		<b>Schier</b>	Wenzel					
12	W		Franziska					
12	S	Schier	Julius	13	9	1856		10 J.
12	S	Schier	Wilhelm	13	5	1858		9 J.
12	S	Schier	Kajetan	5	7	1860		8 J.
12	S	Schier	Adolf	14	10	1866		
12		<b>Hujer</b>	Franz	1	9	1828	Tagelöhner	
12	W		M. Anna	10	10	1832		
12	T	Hujer	Franziska			1857		
13		<b>Rieger</b>	Josef	17	1	1790	Holzschläger	
13	W		M. Anna	22	9	1897		
13		Rieger	Josef	1	4	1822	Holzschläger	† Sept. 1882
13	W		M. Anna	10	5	1827		† Frühjahr 1895
13	S	Rieger	Franz	18	11	1847		† 07.01.1892
13	S	Rieger	Josef	17	9	1852		
13	S	Rieger	Ernst					† 1 Monath alt
13	T	Rieger	M. Anna	5	2	1858		19 J.
13	T	Rieger	Karoline	21	1	1861		7 J.
13	S	Rieger	Wilhelm	13	6	1864		3 1/4 J.
13	T	Rieger	Anna	20	9	1866		
13		<b>Gebert</b>	Franz	4	2	1823	Weber	1 Kuh
13	W		Johanna	15	1	1824		
13	T	Gebert	Anna	25	6	1849		
13		<b>Rieger</b>	Franziska	28	4	1816		Witwe, verh. 1863 mit Witwer Florian Schier, † 1898
13	S	Rieger	Antonia	14	9	1842		
13	T	Rieger	M. Anna	27	9	1845		
13	T	Rieger	Johanna	4	1	1847		
14		<b>Rieger</b>	Franz	8	5	1817	Holzschläger	1 Kuh, 1 Kalb
14	W		Apolonia	10	4	1820		
14	S	Rieger	Franz	10	6	1851		
14	S	Rieger	Josef	20	11	1856		
14	T	Rieger	Pauline		1	1861		† 15 Tage alt
14	T	Rieger	Franziska	6	4	1866		
14		<b>Thomas</b>	Johann			1812	Lusterstein- drucker	in Morchenstern
14	W		Johanna			1816		in Morchenstern
14	T	Thomas	M. Anna	26	9	1834		in Morchenstern
14	T	Thomas	Julie	28	5	1841		in Morchenstern
14	T	Thomas	Anna	28	9	1842		in Morchenstern
14	T	Thomas	Anronia	14	5	1849		in Morchenstern
14		<b>Thomas</b>	Magdalena	2	10	1817		Waise
15		<b>Veith</b>	Josef	12	12	1808	Glasmacher	† 20.09.1864, bewilligt d. 12. April .... Eine neuen Heimatschein zu ....., 3 Ziegen
15	W		Anna	2	9	1807		† Sept. 1876
15	S	Veith	Josef	27	2	1832	Glasmacher	verh. Juni 185..
15	S	Veith	Wilhelm	4	6	1839	Schuster	Glasmacherlehrling, verh. 28.10.18.. mit Franziska Feist, d. 12.04.1859 den Heimatschein ausgefolgt
15		<b>Mundspiegel</b>	Wenzel	1	12	1828	Glasschleifer	Okt. 1868 n. Hoffnungsthal gezogen, † April 1884
15	W		Antonia	9	8	1836		Okt. 1868 n. Hoffnungsthal gezogen
15	S	Mundspiegel	Wilhelm	11	9	1855		Okt. 1868 n. Hoffnungsthal gezogen
15	S	Mundspiegel	Franz	29	6	1862		Okt. 1868 n. Hoffnungsthal gezogen
15		<b>Veith</b>	Josef	27	2	1832	Glasmacher	verh. 06.06.1858, hat das Stübl zum Eigenthum
15	W		Johanna			1834		v. Rochlitz, <b>Junker</b>

Einwohner von **Seifenbach** 1784 - 1901

Haus Nro	Stand	Familien- name	Vorname	Geburt			Profession	Bemerkung
				Tag	Mth	Jahr		
15	S	Veith	Josef			1854		
15		<b>Veith</b>	Wilhelm	4	6	1839		185. den väterlichen Besitzstanf übernommen, Okt. 1868 n. Hoffnungsthal gezogen 1874
15	W	Feisthauer	Franziska	28	10	1839		v. Witkowitz, † Ende Juni 1888
15	S	Veith	Wilhelm					4 J.
15	T	<b>Veith</b>	Franziska	29	3	1866		
16		<b>Gebert</b>	Wenzel	2	5	1806	Holzschläger	† 19.03.1892, 3 Kühe, 1 Kalb, 1 Ziege
16	W		Magdalena	10	7	1809		
16	T	Gebert	Johanna	4	12	1845		verh. 1864 mit Fr. Thomas
16	T	Gebert	Franziska	20	11	1847		
16		Schier	Johanna	29	5	1832	Glasschleifer	d. 20. 02.1860 mit Johanna Veith Hchdf. N° 68 verh. Franz Veith in Hchdf. N° .. gab Quartier auf 10 Jahre
16		Schier	Stefan	7	7	18..	Glasschleifer	verh. 1861 mit einer von..... starb im Nov. 1863 im Wochenbett, Kind lebt
16		Biemann	M. Anna	10	11	17..		† 04.07.18..
17		<b>Enge</b>	Franz	9	7	1796	Holzschläger	1868 1200 fl. übernommen, 2 Kühe, 1 Kalb, 1 Pferd
17	W		Magdalena	2	7	1799		
17	S	Enge	Johann	18	7	1823	Glasschleifer	Soldat, verh. 1860, 2tes mal verh. 1862
17	S	Enge	Franz	11	4	1832	Holzschläger	Glasschleifer, verh. 1860
17	S	Enge	Vinzenz	10	12	1835	Glasschleifer	verh. Febr. 1858 mit einer Rochlitzer
17	T	Enge	Johanna	17	12	1826		
17	S	Enge	Johann	27	7	1854		unehl. Sohn von Johann mit Fr. Langhammer Sfb. N° 4
17	T	Enge	M. Anna	20	12	1833		† 20.01.1861
17		<b>Enge</b>	Franz	11	4	1832		
17	W		Franziska		11	1837		in Hchdf. N° 61
17		<b>Rieger</b>	Wilhelm	12	8	1829	Glasschneider	
17	W		Magdalena	12	6	1829		
17	S	Rieger	Franz	24	7	1854		
17	S	Rieger	Johann			1858		
17	S	Rieger	Josef			1863		
17	S	Rieger	Karl			1866		
17	T	Rieger	Anna	14	7	1856		
17	T	Rieger	Marie			1860		
17		<b>Enge</b>	Vinzenz	10	12	1835	Holzschläger	verh. 1858
17	W		Karoline			1838		v. Rochlitz
17	S	Enge	Josef					† Dez. 1858
17	T	Enge	Johanna					2 1/2 J. Zwillinge, † Aug. 1863
17	T	Enge	Marie					2 1/2 J. Zwillinge
17	T	Enge	Antonia	21	5	1866		
17		<b>Müller</b>	Anton					
17	W		.....					
17	S	Müller	Johann					
17	T	Müller	Marie					
17	T	Müller	Josefa					
18		<b>Schmied</b>	M. Anna	5	1	1813		† 29.08.1901, 2 Kühe, 1 Ziege
18	S	Schmied	Franz	27	8	1840		beim Militär gestorben
18	S	Schmied	Sebastian			1842		
18	S	Schmied	Josef	30	10	1847		am 04.12.1868 assentirt
18	T	Schmied	Franziska	18	4	1838		
18	T	Schmied	Eleonore	27	9	1839		verh. mit Jgnaz Schier Sfbach N° 6
18	T	Schmied	M. Anna	31	1	1850		

Einwohner von **Seifenbach** 1784 - 1901

Haus Nro	Stand	Familien- name	Vorname	Geburt			Profession	Bemerkung
				Tag	Mth	Jahr		
18		<b>Schmiedt</b>	Franz					40 J.
18	W	Schmiedt	Josefa					48 J.
18	T	Schmiedt	Pauline					22 J.
18	T	Schmiedt	Karoline					19 J.
18	T	Schmiedt	Franziska					7 J.
18		<b>Palme</b>	Susanna					Witwe v. Rochlitz, d. 20.12.1858 in N° 18 Seifenbach gest.
19		<b>Schmied</b>	Johann	7	10	1819	Weber	† 10.05.1859, 2 Kühe
19	W		M. Anna	2	2	1818		
19	S	Schmied	Johann	24	6	1847		
19	S	Schmied	Florian	28	6	1849		
19	S	Schmied	Franz	16	7	1851		
19	S	Schmied	Josef	8	9	1856		
19	S	Schmied	Ferdinand			1859		† 22.10.1859, 6 Mon. alt
19	T	Schmied	Josefa			1845		† 15.01.1863
19	T	Schmied	Johanna	5	7	1853		† 06.07.1891
19		<b>Schmied</b>	Josef	4	1	1830	Holzschläger	† 30.10.1832, Kuh
19	W		Karoline	9	4	1827		† Herbst 1895
19	S	Schmied	Josef	20	7	1858		
19	S	Schmied	Ernst	6	9	1856		
19	T	Schmied	Franziska	18	1	1852		
19		Schmied	Stefan	6	11	1831	Holzschläger	Waise, Soldat, verh. mit Röslers Tochter von Polaun, den 12.11.1861, † Frühjahr 1893
19		<b>Schmied</b>	Ferdinand	23	11	1841	Glasschleifer	verh. Okt. 1862 mit Brauns Tochter Anna
19		<b>Biemann</b>	Wenzel					†
19	W	Schmidt	Karoline			1808		Witwe
19		Stehr	Wenzel					
20		<b>Baustelle</b>						
21		<b>Pacholik</b>	Franz	21	11	1793	Holzschläger	Witwer, † 05.02.1866
21		<b>Pacholik</b>	Wenzel	16	9	1822	Holzschläger	1859 übernommen, † 1900, 1 Kuh
21	W		M. Anna	10	10	1830		† März 1903
21	S	Pacholik	Wilhelm	1	11	1857		
21	S	Pacholik	Franz			1859		
21	S	Pacholik	Josef			1866		† im März 1887 Selbstmord
22		<b>Pacholik</b>		19	10	1820	Holzschläger	†, in Preußen im Zacken ersäuft, 2 Kühe
22	W		Ernestine	18	1	1819		
22	S	Pacholik	Johann	18	9	1843	Glasschleifer	† März 1895
22	S	Pacholik	Friedrich	6	3	1856		† Frühjahr 1896
22	S	Pacholik	Wenzel	18	7	1845		
22	S	Pacholik	Franz	25	11	1863		
22	T	Pacholik	Mathilde	4	5	1854		† 1865
22	T	Pacholik	Antonia	10	4	1851		
22		Preußler	Johanna					51 J., aus N° 10, † 1898
22		<b>Sacher</b>	Franz					40 J.
22	W		Marie					42 J.
22	S	Sacher	Wenzel					16 J.
22	S	Sacher	Franz					10 J.
22	S	Sacher	Marie					8 J.
22	S	Sacher	Johanna					3 1/4 J.
22	S	Sacher	Alois	26	4	1866		sich an Buchen erhängt 11.06.1899
23		<b>Preußler</b>	Ferdinand					Eigentümer, steht .... v. 1860 angefangen.

Einwohner von **Seifenbach** 1784 - 1901

Haus Nro	Stand	Familien- name	Vorname	Geburt			Profession	Bemerkung
				Tag	Mth	Jahr		
23		<b>Schubert</b>	Johann			1823	Glasmaler	verh. mit Maler seffen Tochter Agnes, 2 Kinder mit ihr 1860, † Joh. Schubert in N° 69 in Hchdf. April 1861
23	W		Marie			1824		† 06.03.1858
23	S	Schubert	Karl (b)	21	9	1851		
23	S	Schubert	Johann (b)	21	5	1853		
23	S	Schubert	Robert (a)			1840	Glasschleifer	I. verh. 26.05.1863 mit Hanei Edens Tochter. II. 2 mal verh. mit Müllers Schwester 1864 Hchdf. N° 28
23	S	Schubert	Julius (a)			1839	Schneider	
23	S	Schubert	Wilhelm (b)	15	8	1857		Zwilling, † 02.01.1858
23	T	Schubert	Johanna (b)	15	8	1857		Zwilling, † 02.01.1858
23	T	Schubert	Antonia (a)			1847		
23	T	Schubert	Marie (b)	3	2	1856		
23	T	Schubert	Agnes					34 J., Witwe
23	S	Schubert	Heinrich					8 J., unehl
23	S	Schubert	Josef					6 J., unehl.
24		<b>Preußler</b>	Ferdinand	19	5	1813	Müllermeister	6 Kühe, 1 Kalb, Am 21.03.1867 soll Ferd. Preußler seine Mühle an einen aus Lichtenberg verpachtet haben, welcher eine Schleifmühle daraus machen will.
24	W		Karoline	10	6	1813		† Frühjahr 1879
24	S	Preußler	Anton	3	12	1835	Müllerpursche	† April 1895
24	S	Preußler	Johann	2	10	1843		verh. mit einer Rochlitzerin 1868
24	T	Preußler	Antonia	15	6	1837		verh. 06.06.1864 mit Wzl. Sacher Hchdf. N° 1, † Sommer 1885
24	T	Preußler	Anna	18	5	1850		
25		<b>Langhammer</b>	Johann	6	2	1815	Frachter	† Sept. 1886, 2 Pferd, 1 Kuh, 1 Ziege
25	W	Langhammer	Josefa	10	7	1818		
25	S	Langhammer	Wilhelm	9	7	1857		
25	S	Langhammer	Franz	13	9	1862		
25	T	Langhammer	Pauline	6	3	1851		
25	T	Langhammer	Safie	12	8	1853		
25	T	Langhammer	Antonia	8	8	1855		
25	T	Langhammer	Emilie	4	9	1858		
25		Langhammer	Johanna	1	11	1797		Witwe
25		Langhammer	Wenzel	2	6	1823	Glasmacher	in Karlsthal, † 1880
25	W	Langhammer	Regina Pauline			1830		
25	S	Langhammer	Johann			1849		
25	S	Langhammer	Franz	7	8	1855		
25	S	Langhammer	Wilhelm	5	10	1859		
25	S	Langhammer	Hugo	27	6	1862		
25	T	Langhammer	Laura	27	8	1850		
25	T	Langhammer	Marie					d. 26 Dez. Beerdigt
25	T	Langhammer	Anna	15	12	1860		
25	T	Langhammer	Otolie	21	8	185.		
25	S	Langhammer	Ludwig	29	11	186.		
26		<b>Knappe</b>	Genovefa	15	11	1812		Witwe, † Dez. 1889, 1 Kuh, 1 Ziege
26	S	Knappe	Alois	20	1	1842	Glasmaler	† 15.05.1895
26	T	Knappe	Eleonore	21	11	1845		
26		<b>Herrmann</b>	Heinrich					29 J.
26	W		Eleonore					27 J.
26	T	Herrmann	Aloisia					4 J.
26	S	Herrmann	Alexander					2 3/4 J.
26	S	Herrmann	Josef	6	10	1866		

Einwohner von **Seifenbach** 1784 - 1901

Haus Nro	Stand	Familien- name	Vorname	Geburt			Profession	Bemerkung
				Tag	Mth	Jahr		
26		<b>Knappe</b>	Benedikt	23	1	1817	Glasschleifer	ist Eigentümer von N° 3 in Seifenbach, † 05.04.1861 in N° 36
26	W		Franziska	9	4	1823		
26	S	Knappe	Johann	19	9	1854		† April 1890
26	T	Knappe	Johanna			1854		
26		<b>Garbers</b>	Franz					seit 1860 im Stübl
27		<b>Rieger</b>	Josef	13	8	1813	Glasschleifer	Witwer, † 17.03.1863, 2 Ziegen
27	S	Rieger	Franz	22	2	1858		† 2503.1895
27	T	Rieger	Antonia	20	12	1843		verh. mit Rieger
27		<b>Dufke</b>	Franz					Müller auf der Verlassenschaft die Schleifmühle gekauft um 1400 flk. öst. Whrg.
27		<b>Fischer</b>	Joseph					43 J.
27	W		M. Anna					47 J.
27	T	Fischer	M. Anna					16 J.
27	T	Fischer	Wilhelmine					14 J.
27	T	Fischer	Genovefa					12 J.
27	T	Fischer	Ewabin ?					2 J.
28		Schier	Philip	10	7	1828	Holzschläger	† Nov. 1897, 2 Kühe, 1 Kalb
28	W		M. Anna	12	10	1833		† Frühjahr 1884
28	S	Schier	Josef	23	3	1856		† 24.03.
28	T	Schier	Marie	18	2	1868		
28	T	Schier	Franziska	5	6	1854		† Mai 1858
28		<b>Donth</b>						aus Pochwerk, 18 März 1862 beerdigt
28		<b>Kasper</b>	Christoph	15	11	1790	Holzschläger	hat 1868 eine Wirtschaft in Gränzendorf gekauft.
28	T	Kasper	Josefa	7	10	1821		
29		<b>Kasper</b>	Johann	27	7	1817	Weber	† 1886, 2 Kühe
29	W		Apolonia	19	1	1817		
29			Kind					den 18.05.1860 nothgetaufte Kind beerdigt
29	T	Kasper	Karoline			1841		Karoline hat unehel. 2 Kinder von Adjunkt Schubert, jetzt Förster in Strickerhäuser
29		Kasper	Anna Marie	12	11	1857		† 10.01.1900
29		<b>Kasper</b>	Agnes	11	5	1825		Witwe, † 09.11.1891
29	S	Kasper	Franz	29	6	1847		
29	T	Kasper	Johanna	23	5	1849		
29	T	Kasper	Antonia	21	12	1854		
29		<b>Kasper</b>	Magdalena			1790		† Dez. 1862
30		<b>Pfeiffer</b>	Augustin	2	5	1802	Schuster	
30	W		Johanna	23	2	1809		
30	S	Pfeiffer	Josef	15	2	1839	Schleifer- lehrling	
30	T	Pfeiffer	Josefa	15	12	1835		verh. mit Anton Schier d. 17.10.1859
30	T	Pfeiffer	Anna	6	1	1843		
30	T	Pfeiffer	Pauline	24	10	1845		
30		<b>Kunze</b>	Johanna	23	2	1797		Witwe
30	T	Kunze	Antonia			1833		in Rochlitz
30	T	Kunze	Franziska			1835		
30		Rauthe	Michael	28	9	1827	Glasschleifer	† Sept. 1885, 1 Ziege
30	W		Karoline	10	10	1829		† 07.02.1887
30	S	Rauthe	Franz	21	9	1860		† 24.03.1893
30	T	Rauthe	Wilhelmine	11	7	1853		†
30	T	Rauthe	Karoline	26	12	1851		
30	T	Rauthe	Pauline	27	8	1855		
30	T	Rauthe	Agnes	19	12	1857		
30		<b>Stehr</b>	Johanna	7	3	1805		ist bei Rieger Wzl.

Einwohner von **Seifenbach** 1784 - 1901

Haus Nro	Stand	Familien- name	Vorname	Geburt			Profession	Bemerkung
				Tag	Mth	Jahr		
30	S	Stehr	Franz	12	8	1835	Glasschleifer	Soldat Dezemfeld ?
30	S	Stehr	Ferdinand			1836	Glasschleifer	ist im August 1860 nach Krönershof Bezirk Wiesenberg in Mähren entloffen, verheiratet dort.
30		<b>Schier</b>	Anton					
30	W		Josefa					
30	T	Schier	Julie	16	10	1867		
30		<b>Böhm</b>	Christof					32 J.
30	2W		Agnes					
30	T	Böhm	Anna	24	10	1860		unehl. in N° 50 Nwlt.
30	S	Böhm	Johann			1850		in N° 50 Nwlt.
30	S	Böhm	Josef	21	1	1866		in N° 50 Nwlt.
30		<b>Böhm</b>	Elisabeth					61 J., † 1881
30	T	Böhm	M. Anna					verh. mit einem Rochlitzer
31		<b>Schier</b>	Wenzel	2	5	1823	Glasschleifer	† 1905, 1 Kuh, 1 Ziege
31	W		Franziska	31	3	1829		
31	S	Schier	Julius	13	9	1856		
31		<b>Hujer</b>	Johann					Seit 1863, † 1867
31		<b>Schier</b>	Wenzel					N° 12
31		<b>Hujer</b>	Anna			1824		
31	T	Hujer	Mathilde	28	9	1849		
31	T	Hujer	Anna	14	10	1851		
31	S	Hujer	Karl	31	1	1854		
31	S	Hujer	Wenzel	7	3	1859		
31	T	Hujer	Julie	6	6	1861		
31	T	Hujer	Karoline	23	2	1864		
31		<b>Preußler</b>	M. Anna	21	1	1814		Waise
31		<b>Preußler</b>	Johanna	20	11	1821		Waise
31		<b>Thomas</b>	M. Anna	10	1	1787		† Febr. 1862
32		<b>Krannich</b>	Wenzel	8	2	1813	Holzschläger	hat seinen Besitz verlebt, sein Pfelegesohn hat geholfen, † Dez. 1878, 2 Kühe, 1 Kalb
32	W		Magdalena	2	8	1807		† Sommer 1878
32		<b>Schier</b>	Wenzel	1	11	1841	Glasschleifer	†, Pfingsten 1878, Stiefsohn von Wenzel Krannich, verh. 20.07.1868 mit Haneis Tochter in Hchdf. N° 8 Franziska Stehr
32		<b>Palme</b>	Wenzel	10	3	1822	Weber	† 23.08.1864
32	W		Apolonia	19	2	1825		
32	S	Palme	Wilhelm	14	2	1853	Glasschleifer	
32	S	Palme	Wenzel					
32	T	Palme	M. Anna	26	2	1851		
32	T	Palme	Magdalena	13	7	1856		† 06.12.1857
32	T	Palme	Magdalena					1 J. 2 Wochen
32	T	Palme	Toni					4 J. ?
32			Knabe		8	1860		
32		<b>Pitermann</b>	Franz					55 J., gekauft 1867 1500 fl., † 1868
32	W		Agnes					40 J.
32	S	Pitermann	Ludwig					17 J.
32	S	Pitermann	Franz					9 J.
32	T	Pitermann	Wilhelmine					11 J.
32	T	Pitermann	Marie					4 J.
32	T	<b>Pitermann</b>	Agnes					2 J.
32		Schier	Johanna	21	10	180.		blöde, † 25.02.1868
33		<b>Langhammer</b>	Franz	8	5	1812	Schmied	1860 mit der ganzen Familie nach Dunkelthal gezogen zur Glasfabrik
33	W		Josefa	9	9	1824		† März 1890
33	S	Langhammer	Johann	18	7	1845		

Einwohner von **Seifenbach** 1784 - 1901

Haus Nro	Stand	Familien- name	Vorname	Geburt			Profession	Bemerkung
				Tag	Mth	Jahr		
33	S	Langhammer	Josef	10	11	1849		
33	S	Langhammer	Julius	4	7	1848		
33	S	Langhammer	Florian			1864		
33	T	Langhammer	Karoline	20	9	1854		† Feber 1905
33	T	Langhammer	Anna	5	2	1862		
33	T	Langhammer	Antonia	17	5	1860		† Fbr. 1862
33		<b>Langhammer</b>	Susanna	10	11	1786		Witwe
34		<b>Körber</b>	Franz	2	10	1819	Weber	1 Kuh
34	W		Agnes	20	11	180.		
34		<b>Körber</b>	Josefa	8	5	1819		
35		<b>Rieger</b>	Franz	30	8	1825	Glasmaler	
35	W		Anna	20	7	1825		
35	S	Rieger	Wilhelm	2	1	1855		
35	T	Rieger	Marie	14	9	1851		
35	T	Rieger	Anna Mathilde	29	10	1857		
35	S	Rieger	Franz	7	12	1859		8 J.
35	T	Rieger	Antonia	8	3	1864		4 J.
35	S	Rieger	Josef	19	10	1866		
35		Enge	Magdalena	1	2	1817		Waise, evtl. 1794 geb., † Juli 1863
36		<b>Preußler</b>	Ferdinand					Eigentümer
36		Knappe	Benedikt					1860 das Häusl vom Müller gekauft, Benedikt Knappe starb d. 03.04.1861, sein Eheweib starb d. 04.06.1861, Verblieb ein Knabe 6 1/2 Jahr alt.
36		<b>Langhammer</b>	Franz					1860 hat Franz Langhammer aus Sfbach N° 4, auch ledig das Haus gekauft, 47 J. alt
36		<b>Langhammer</b>	Franziska					45 J.
36	S	Langhammer	Johann	7	12	1863		unehel.
36		<b>Finke</b>	Wenzel					47 J.
36	T	Finke	Anna					8 J.
36		<b>Schmidt</b>	Ludwig					
36		<b>Schmidt</b>	Erwin					
36	W		Julia					
37		<b>herschafftl. Forsthaus</b>						
37		<b>Diesel</b>	Josef	31	12	1805	Förster	Herr Förster Diesel Anfang Novbr. 1863 nach Záro übersetzt. An seine Stelle kam Hübel v. Schlukenau
37	W		Karoline	7	8	1810		
37	S	Diesel	Josef	19	6	1840		
37	S	Diesel	Wilhelm	16	11	1844		
37	S	Diesel	Ernst	15	2	1845		
37	S	Diesel	Karl	4	9	1848		
37	S	Diesel	Anton	14	1	1852		
37	S	Diesel	Franz	17	4	1854		
37	T	Diesel	Sofie	9	2	1847		
37		<b>Hübel</b>	Johann				Förster	45 J. verh. 14.04.1864, seit 1863 Förster in Seifenbach
37	W		Helena					Ehegatiin bei 2ter Niederkunft gestorben 30. 12. 1866
37	T	Hübel	Anna	24	11	1863		
37	T	Hübel	Emilie	4	12	1866		
37		<b>Hübl</b>	Marie					30 J. Schwester zum Förster Hübel
37		<b>Umlauf</b>	Wilhelm			1834	Forstadjunkt	Schubert Soldat statt seiner



Einwohner von **Seifenbach** 1784 - 1901

Haus Nro	Stand	Familien- name	Vorname	Geburt			Profession	Bemerkung
				Tag	Mth	Jahr		
38		<b>Thomas</b>	Franz	18	6	1827	Holzschläger	Soldat, sein Besitzstand nach d. Verehelichung bezogen, getraut 19.04.1864 mit Geberts Tochter
38	W		Johanna	4	12	1845		
38	T	Thomas	Franziska	17	10	1866		
38	T	Thomas	Johanna	17	12	1868		
39		<b>Effenberger</b>	Josef	22	6	1823	Glasschleifer	
39	W		Friederike	30	7	1821		
39	T	Effenberger	Anna	4	7	1853		
39		<b>Sieber</b>	Wenzl	24	11	1840	Schleifer	in Rochlitz
39	W		M. Anna	9	8	1832		gehört nach Rochlitz
39	T	Sieber	Marie	29	12	1861		gehört nach Rochlitz
39		<b>Effenberger</b>	Klara	16	10	1814		Waise
39		<b>Effenberger</b>	M. Anna	19	12	1835		
40		<b>Rieger</b>	Wenzel	9	6	1815	Glasschleifer	† 26.05.18... 1 Kuh
40	W		Magdalena	13	8	1818		Eheweib ist Besitzerin, hat im Febr. 1868 den Besitzstand Wenzel Sacher in Sfbach N° 1 um 1450 mfl. verkauft u. sie hat den Besitzstand N° 14 in Seifenbach, welchen ihr Schwager Karl Rieger hatte um 900 fl. gekauft.
40	T	Rieger	Josefa	10	3	1852		
40	T	Rieger	Franziska	4	9	1854		
40	T	Rieger	Antonia	9	7	1856		
40	T	Rieger	Pauline	4	10	1860		† Dez. 1886
40		<b>Langhammer</b>	Johann					38 J.
40	S	Langhammer	Josef					9 J.
40	T	Langhammer	Pauline					5 J.
40		<b>Langhammer</b>	Eduard			1836		aus Hchdf. N° 36
40	W	Schmidt	Johanna	5	12	1837		
41		<b>Pacholik</b>	Johann	16	8	1797	Holzschläger	3 Kühe
41	W		Helena	17	8	1825		† 1860
41	S	Pacholik	Wilhelm	19	11	1857		† 1887, hat sich erhenkt
41		<b>Knappe</b>	M. Anna	22	9	1822		
41	S	Knappe	Franz	5	1	1847		
41	T	Knappe	Mathilde	18	2	1850		
41		<b>Schmidt</b>	.....					Aufseher, † 29.05.1826
41	W		Magdalena					45 J. Witwe, † Frühjahr 1895
41	S	Schmidt	Johann	7	12	1850		1870 assentirt
41	S	Schmidt	Franz	5	1	1858		
41		<b>Stransky</b>	Anton					verh. 30.05.1870
41	W		Magdalena					Witwe nach Aufseher Schmidt
42		<b>Ullrich</b>	Anton	8	11	1812	Schneider	1859 nach Freiheit ausgewandert, verpachtet 1859, 1 Ziege
42	W		M. Anna	10	2	1813		
42	T	Ullrich	Wilhelmine			1841		
42		Pohl	Valentin	14	2	1836	Glasschneider	Seit 1865 Besitzer, † 08.02.1866
42	W		M. Anna	25	9	1841		verhl. mit Johann Bergmann Nwlt N° 8
42	S	Pohl	Karl					† Mai 1863
42		<b>Sacher</b>	Anton					seit 1867 Anton Sacher in Nwlt. N° 82 auf der Verlassenschaft übernommen.
42		<b>Rieger</b>	Wilhelm					39 J., Pächter
42	W		Magdalena					38 J.
42	S	Rieger	Franz					14 J.
42	T	Rieger	Anna					11 J.

Einwohner von **Seifenbach** 1784 - 1901

Haus Nro	Stand	Familien- name	Vorname	Geburt			Profession	Bemerkung
				Tag	Mth	Jahr		
42	S	Rieger	Johann					10 J.
42	T	Rieger	Marie					8 J.
42	S	Rieger	Karl					2 1/2 J.
42		<b>Müller</b>	Anton				Schleifer	35 J.
42	W		Johanne					35 J.
42	T	Müller	Franziska					20 J.
42	T	Müller	Franziska					4 J.
42	T	Müller	Josefa					2 1/2 J.
42		<b>Ullrich</b>	Johanna	26	7	1784		ist in N° 56 Nwlt
42		<b>Mundspiegl</b>	Wenzel					verpachtet vom 01.09.1859
42		<b>Herrmann</b>	Heinrich	15	8	1839		aus Haus N° 42 bezogen
42	W		Eleonore	20	12	1836		
42			Kind		2	1876		
43		<b>Pacholik</b>	Anton	26	6	1818	Glasschleifer	verkauft seinem Schwager Josef Sacher 1859
43	W		Johanna	10	7	1818		
43	S	Pacholik	Josef	25	1	1841	Glasschleifer	ist in Nieder-Polaun schon mehrere Jahre
43		<b>Sacher</b>	Josef	13	6	1828	Tischler	Wirth, 1 Kuh
43	W		Eleonora	30	7	183.		
43	T	Sacher	Antonia					13 J.
43	T	Sacher	Franziska					10 J.
43	S	Sacher	Franz					7 J.
43	S	Sacher	Adolf	16	3	1867		
43		<b>Urbanetz</b>	Franz	15	11	1826	Holzschläger	1862 Fbr. In Hchdf N° 69 gezogen, steht in Hcdf. N° 18, † 12.05.1885
43	W		Franziska	31	12	1830		
43	T	Urbanetz	Antonia	3	11	1855		
44		<b>Schmied</b>	Johann	2	7	1824	Weber	† 08.06.1865
44	W		Karolina			1828		
44	S	Schmied	Josef	20	8	1845		hat sich am 25. Jänner 1859 einen Heimnatschein erhoben, und ist nach Tiefenbach in die Lehre als Eisendrechsler gezogen.
44	T	<b>Schmied</b>	M. Anna	28	9	1849		beerdigt 07.10.1861
44	T	Schmied	Pauline	11	6	1850		† 1886
44	T	Schmied	Antonie	15	10	1858		
44	T	Schmied	Sofie	8	9	1861		6 J., † 07.06. 1891
44		<b>Dewaht</b>	Apolonia					42 J., Witwe
44		<b>Kasper</b>	M. Agnes					in N° 29
45		<b>Enge</b>	Anton	29	8	1820	Holzschläger	2 Kühe
45	W		M. Anna	2	9	1821		
45	S	Enge	Johann	24	4	1845		
46		<b>Fischer</b>	Wenzel	1	11	1797		† Herbst 1886
46	W		Magdalena	29	9	1797		
46		<b>Böhm</b>	Joh.					65 J.
46		<b>Hollik</b>	M. Anna					68 J.
46	S	Hollik	Vinzenz					22 J.
46		<b>Möldner</b>	Anton					68 J., † 1867
46	W		Apolonia					64 J.
46	S	Möldner	Johann					28 J.
46	S	<b>Möldner</b>	Franz	6	8	18..		
46	T	Möldner	Pauline					
46								
46	W		Johanne ?					
46	S		Josef					
46	T		Anna ?					
46	T		Katarina ?					



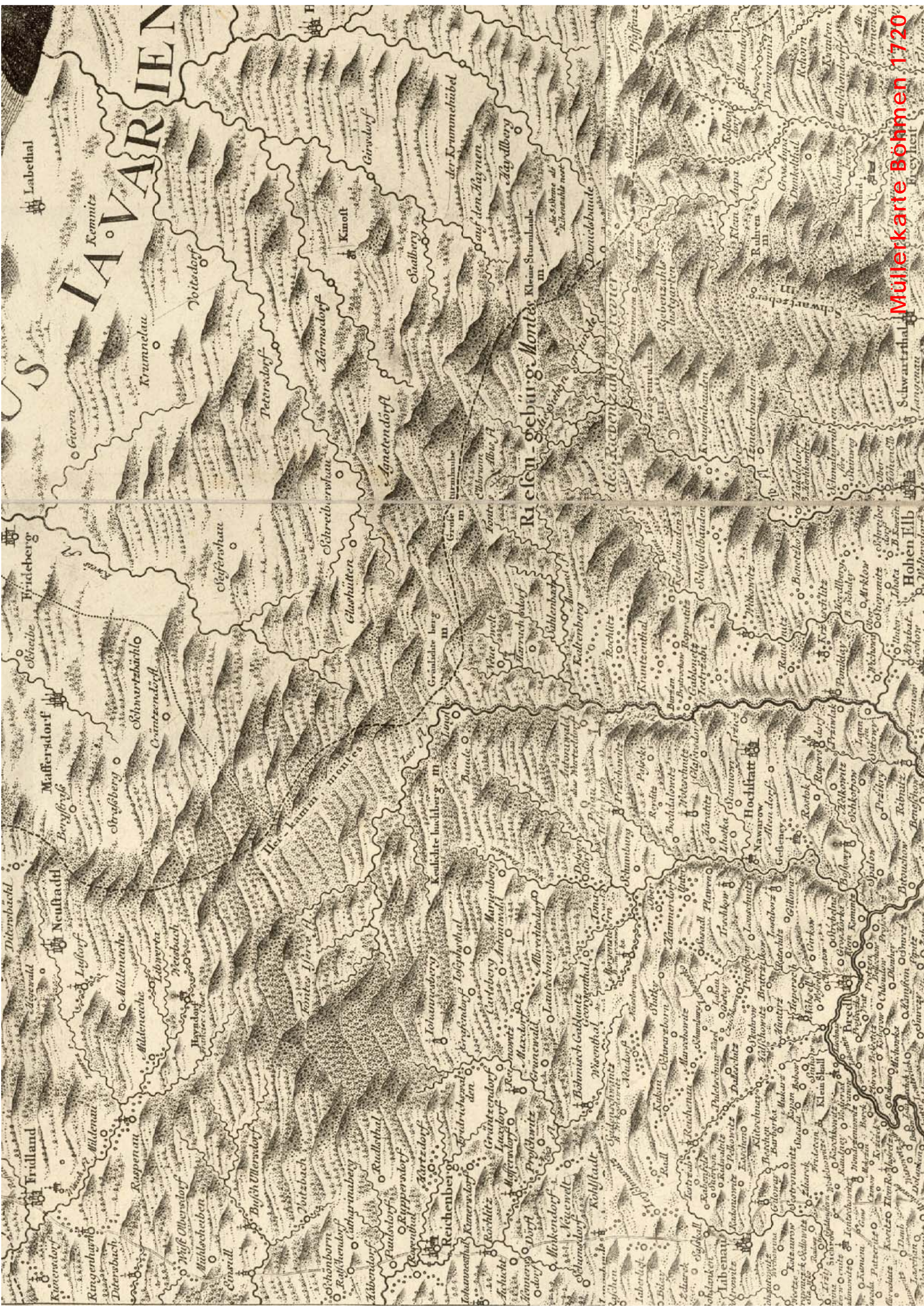

# RIESENGEBIRGE

RIESENGEBIRGE  
RIESENGEBIRGE  
RIESENGEBIRGE

RIESENGEBIRGE  
RIESENGEBIRGE  
RIESENGEBIRGE

RIESENGEBIRGE  
RIESENGEBIRGE  
RIESENGEBIRGE

RIESENGEBIRGE  
RIESENGEBIRGE  
RIESENGEBIRGE

RIESENGEBIRGE  
RIESENGEBIRGE  
RIESENGEBIRGE

Mullerkarte Böhmen 1720

SITUATIONSPLAN VON HARRACHSDORF-NEUWELT-SEIFENBACH IM RIESENENGBIRGE.

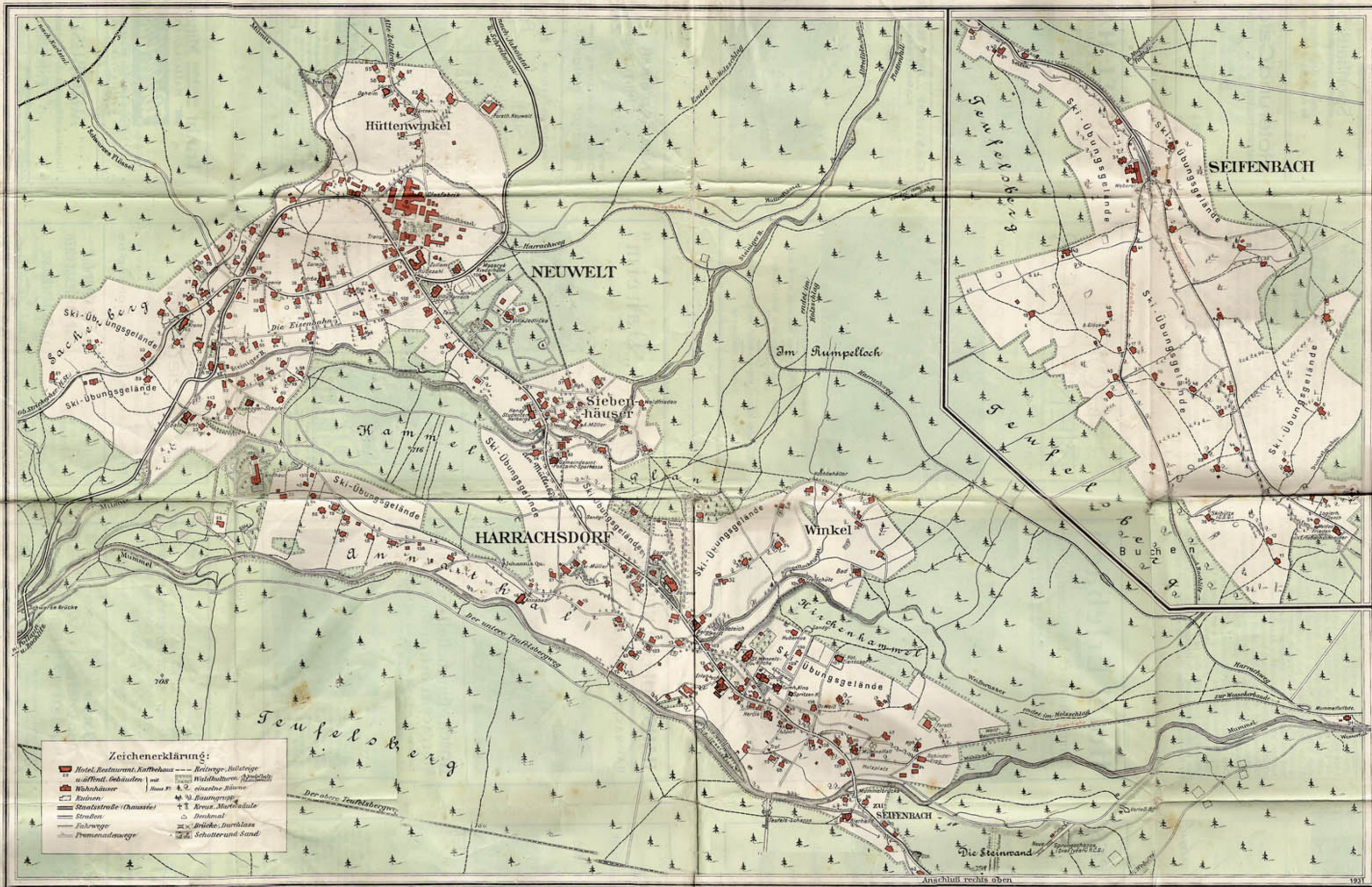

Bearbeitet vom Oberstlt. I.R.M. Semik unter Mitwirkung v. I. Ambroz.

Maßstab 1:6.000

Herausgeber: Kur- und Verkehrsverein Harrachsdorf-Neuwelt-Seifenbach im Riesengebirge.

Gedruckt im Mil. geograph. Institute in Prag.

HARRACHSDORF

NEUWELT

SEIFENBACH

Hotels:	Gasth.u. Restaurants:	Privatlogierhäuser:	Privatlogierhäuser:	Privatlogierhäuser:	Privatlogierhäuser:	Privatlogierhäuser:	Privatlogierhäuser:	Privatlogierhäuser:	Privatlogierhäuser:	Hotels:	Pensionen:	Privatlogierhäuser:	Privatlogierhäuser:	Privatlogierhäuser:	Privatlogierhäuser:	Hotels:	Privatlogierhäuser:	Privatlogierhäuser:	Privatlogierhäuser:
Annabell 16	Mautha 84	Knapp Heinrich 7	Adolf Philipp 26	Knapp Marie 36	Pohl Hans 51	Haus Anatal (Hofmanns H.) 54	Gottstein Josef 81	Gemeinde-Postamt 108	Antosch Johann 127	Haney 13	Haus Dabem 56	Knapp Richard 17	Herrmann Marie 41	Dorff Wilhelm 53	Schweder Rudolf 66	Urbanetz Franz 86	Waldfrieden 9	Knapp Emil 26	Doubek Harrmann 26
BelleVue 31	Mummelfal 91	Knapp Anton 10	Sindel Aloisia 27	Rahlder Erika 39	Valk Theresia 55	Tatz Hans 65	Sparkassa 108	Tatz Alois 129	Kotiba 31	Müller Anton 18	Laue Otto 19	Thomas Johann 21	Schier Franz 43	Gottstein Franziska 67	Pfaffler Wenzel 91	Kutze Eduard 76	Sacher Maria (Drogen) 95	Gasth.u. Restaurants:	Kober Theodor 30
Berggast im Dep. 83		Schmidt Emma 12	Feistauer Barthold 28	Feistauer Barthold 41	Klinger Anna 23	Trisk Anna 42	Schier Karoline 68	Narodni jednota 113	Ribuzahl mit Dep. 60	Privatlogierhäuser:	Rieger Josef 22	Rieger Franz 44	Schweder Adolf 76	Hager Alexander 99	Baufelbinger Barhalla 27	Schubert Marie 33	Palma Antonia 34	Schubert Marie 33	Schubert Marie 33
Harok 9		Klinger Emil 14	Doth Robert 36	Erlbach Lambert 44	Brader Anton 60	Prybiller Vinzenz 69	Kraus Johann 90	Schula und Kindergarten 118	Villa Harrach 101	Sacher Olga 1	Rieger Josef 26	Sourak Josef 46	Knapp Auguste 59	Hollmann Rudolf 79	Tskinky Anton 105	Palma Antonia 34	Schubert Marie 33	Schubert Marie 33	Schubert Marie 33
Mummelfal 40	Privatlogierhäuser:	Langhammer Rudolf 17	Knapp Josef 32	Pianerl 45	Pohl Josef u. Anna (Waldrieden) 47	Rieger Josef 33	Wagner Anton 71	Pohl Hans 93	Falters Wilhelm 135	Langhammer Marie 5	Schwarz Josef 32	Feistauer Stefane 48	Schweder Rudolf 61	Pohl Rudolf 80	Jackl Karl 108	Privatlogierhäuser:	Knapp Hugo 43	Knapp Hugo 43	Knapp Hugo 43
Soort 114	Saidl Karl 4	Saidl Marie 19	Knapp Franz 33	Rieger Josef 47	Müller Josef d. J. (Waldrieden) 61	Schier Franz 73	Schier Franz 99	Müller Josef d. J. (Kurarzt) 122	Dr. Weiß Ernst (Kurarzt) 136	Rieger Franz 7	Weinert Emilie 37	Solin Josef 49	Rieger Hermann 62	Zawell Josef 81	Knapp Alfred 110	Schier Adolf 112	Schier Adolf 112	Schier Adolf 112	Schier Adolf 112
Zanecker 127	Pfistermann Wenzel 5	Rieger Rudolf 24	Freiwald Albert 38	Morak Josef 49	Buchberger Hermann 62	Schier Anna 74	Pohl Vinzenz 103	Schalová Marie 123	Zanecker Franz 137	Bartels Bar- und Weinstube 68	Rieger Wilhelm 15	Fischer Roland 36	Posselt Norbert 52	Veith Rudolf 64	Veith Berta 82	Nisser Josef 112	Schier Adolf 112	Schier Adolf 112	Schier Adolf 112
	Müller Antonia 6	Biemann Franz 25	Sacher Friedrich 35	Schmidt Josef 50	Jindrak Klara 63	Wototschek Hildegard 75	Urbanetz Marie 104	Mlynat Rudolf 126								Schwald Franz 113	Fremdenheim H. Dorth 54	Fremdenheim H. Dorth 54	Fremdenheim H. Dorth 54

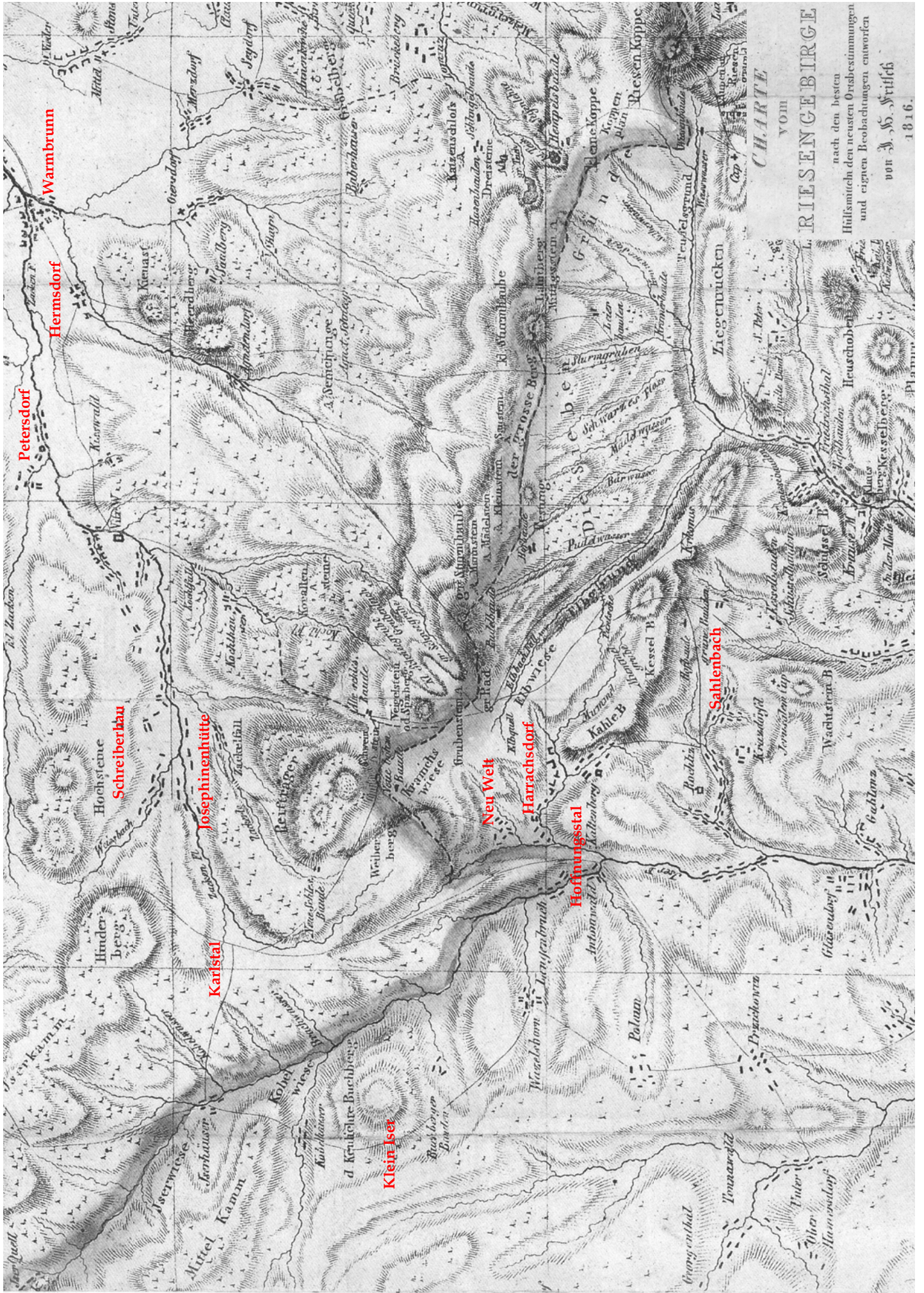

CHARTÉ  
VOM  
**RIESENGBIRGE**  
nach den besten  
Hilfsmitteln den neuesten Ortsbestimmungen  
und eignen Beobachtungen entworfen  
von **J. S. Stiffel**  
1816.