SAMI SWOI®

MIESIĘCZNIK LOKALNY LUBOMIERZA

Nr 119 • maj 2003 r. • ISSN 1233-3093 • cena 2,00 zł

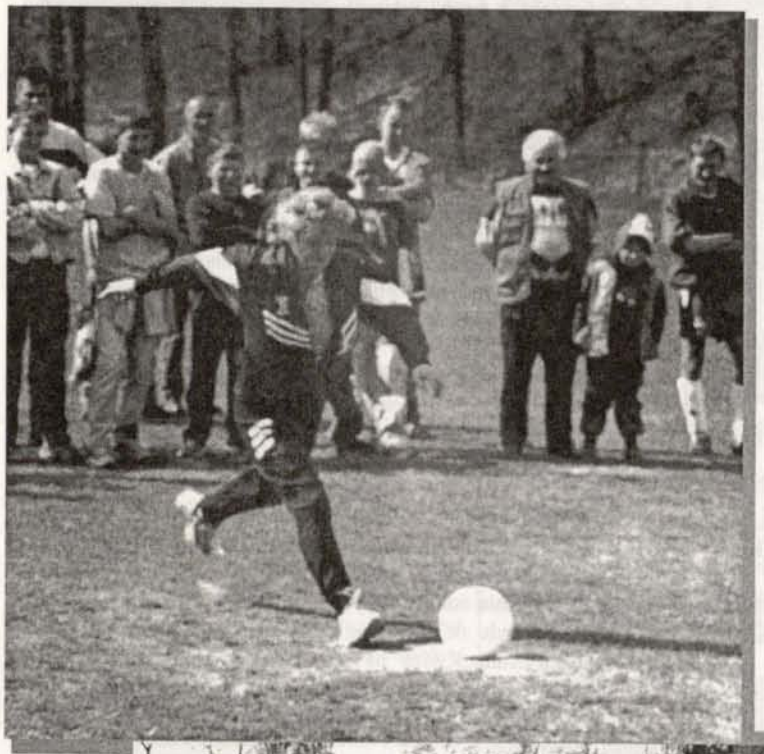

Przedstawicielki Rad Sołeckich strzelały do bramki, której bronił Burmistrz **Bronisław Dowgiałowicz.** W akcji sołtys Wojciechowa **Krystyna Kulikowska.**

W tym numerze wkładka finansowana z funduszy Unii Europejskiej.

Pod koniec maja ukaże się specjalne wydanie „Samych Swoich" o Unii.

Z PRACY RADY I BURMISTRZA

OPINIA

Komisji Rewizyjnej Rady Miejskiej Gminy Lubomierz w sprawie wykonania budżetu Gminy i Miasta w 2002 r.

Komisja Rewizyjna po zapoznaniu się ze sprawozdaniem z realizacji budżetu za 2002r. stwierdza co następuje:

1. planowane dochody zrealizowane zostały w 100% i wynoszą na plan 7.731.406 zł, wykonanie 7.707.777 zł.
2. wydatki realizowane w 99% przy planie 7.804.008 zł, wykonanie 7.730.330 zł.
3. planowany niedobór budżetowy 72.602 zł, faktyczny niedobór 22.553 zł.
4. nie stwierdzono wydatków ponad planowych.

Komisja stwierdziła, że budżet za rok 2002 zrealizowany był zgodnie z przyjętym planem.

WNIOSEK
KOMISJI REWIZYJNEJ RADY MIEJSKIEJ

w sprawie absolutorium dla Burmistrza Gminy i Miasta Lubomierz

Komisja Rewizyjna Rady Miejskiej Gminy Lubomierz jednogłośnie (5 głosów) wnioskuje o udzielenie absolutorium Burmistrzowi Gminy i Miasta z realizacji budżetu w 2002 roku.

UZASADNIENIE

Komisja Rewizyjna zapoznała się z przedłożonym sprawozdaniem z wykonania budżetu za rok 2002 i nie stwierdziła nieprawidłowości w działaniach Burmistrza Gminy i Miasta.
Przedłożony materiał należy uznać za prawidłowy i nie budzący wątpliwości.

VII Sesja Rady Miejskiej Gminy Lubomierz odbyła się 25 kwietnia. Podjęto uchwały w sprawie:

- udzielenia absolutorium Burmistrzowi GiM

Radni jednogłośnie przyjęli sprawozdanie z wykonania budżetu gminy i miasta Lubomierz za rok 2002 i udzielili absolutorium Burmistrzowi Gminy i Miasta Lubomierz

- nieodpłatnego przejęcia z zasobów Agencji Własności Rolnej Skarbu Państwa nieruchomości niezabudowanych do zasobów własnych Gminy Lubomierz

do zasobów własnych Gminy Lubomierz przejęto dwie działki w Pasieczniku o powierzchniach: 650 m^2 i 15400 m^2. Przedmiotowe działki związane są z inwestycjami infrastrukturalnymi służącymi do wykonania zadań własnych gminy

- wyrażenia zgody na przeniesienie na rzecz Gminy prawa użytkowania wieczystego działek niezabudowanych Przedsiębiorstwa Koleje Państwowe S.A. w zamian za zaległości podatkowe

Prawo wieczystego użytkowania nieruchomości gruntowych wymienionych w uchwale 8 działek przeniesione zostało na rzecz Gminy Lubomierz (w przyszłości będzie przez nie przebiegała trasa rowerowa)

- zbycia nieruchomości położonej na terenie gminy Lubomierz

Do sprzedaży w drodze bezprzetargowej wytypowano część nieruchomości niezbędnej do poprawienia warunków zagospodarowania nieruchomości przyległej w Janicach, działka nr 189/2 o powierzchni 700 m^2

Kolejna Sesja Rady Miejskiej Gminy Lubomierz odbędzie się 23 maja. Jej głównym tematem będzie analiza sprawozdania z działalności Ośrodka Kultury i Sportu, przygotowanie do sezonu letniego. Podjęte zostaną, między innymi, Uchwały w sparwach:
- zmian w Statucie UGiM
- wygaśnięcia mandatu radnego

INFORMACJA O PRACY
Burmistrza między sesjami

30 marca Burmistrz Gminy i Miasta Lubomierz uczestniczył w spotkaniu przy współudziale Dyrektora Przedszkola Miejskiego oraz Skarbnika Gminy w sprawie remontu budynków Przedszkola i Oddziału Przedszkolnego w Chmieleniu. Ponadto w tym dniu odbył naradę z kierownikami referatu UG w sprawie zajęcia stanowiska odnośnie propozycji Agencji Mienia Wojskowego o sprzedaży dla gminy obiektów powojskowych w Popielówku.

1 kwietnia odbyło się spotkanie z Dyrektorem AMW **Januszem Zielińskim** oraz **Gen. Pejkertem** w sprawie ewentualnego zakupu nieruchomości w Popielówku.

W tym dniu odbyło się również spotkanie z kierownictwem PUP z pracodawcami z terenu gminy w zakresie zatrudnienia i sposobu finansowania przez PUP tworzenia nowych stanowisk pracy - na gminę kwota ta wynosi 123 tys. zł w zakresie pomocy przedsiębiorcom z tytułu tworzenia nowych stanowisk pracy. Ponadto otrzymaliśmy zezwolenie na budowę II etapu drogi w Chmieleniu.

3.04. Burmistrz **BRONISŁAW DOWGIAŁOWICZ** uczestniczył w konwencie Burmistrzów. Główne tematy spotkania to: ustawowe udostępnianie informacji publicznej, orzecznictwo w sprawach samorządowych, finanse publiczne.

6 kwietnia odbyło się spotkanie wiejskie w Pasieczniku z inicjatywy Rady Sołeckiej, na którym poruszano sprawy nurtujące mieszkańców oraz nastąpiło przekazanie i rozliczenie się z działań poprzedniej Rady Sołeckiej.

7 kwietnia odbył się wyjazd w teren z inspektorem budownictwa w sprawie przeglądu pozimowego dróg.

12 kwietnia z inicjatywy Rady Sołeckiej w Wojciechowie odbył się konkurs dekoracji wielkanocnych połączony z występami dzieci i młodzieży.

14 kwietnia odbyła się narada robocza w sprawie powołania zespołów XI Igrzysk Samorządowych oraz ustalenia podziału zadań dla poszczególnych grup.

15,16 i 17 kwietnia odbyły się posiedzenia stałych komisji Rady.

16 kwietnia odbyło się spotkanie kapitanów poszczególnych członków Związku Gmin „Kwisa" na którym omówiono sprawy organizacyjne związane z organizacją XI Igrzysk Samorządowych.

24 kwietnia odbyła się narada w Starostwie na temat bezpieczeństwa imprez masowych.

24 kwietnia odbyło się spotkanie z mieszkańcami Janic, w którym uczestniczyli: wykonawca inwestycji, inwestor zastępczy oraz prezes Fundacji „Wioski Franciszkańskiej". Na spotkaniu omówiono sprawy związane z nowo rozpoczynającą się inwestycją „Samnitacja wsi Janice"

W kwietniu burmistrz wydał 10 zarządzeń w następujących sprawach:

* rozłożenia na raty zaległości z tytułu czynszu
* 3 zarządzenia w sprawie zmian do budżetu,
* w sprawie powołania komisji przetargowej na udzielenie zamówienia publicznego na zadanie p.n. przebudowa nawierzchni drogi dojazdowej do szkoły oraz placu manewrowego przy ul. Kościuszki 5
* w sprawie powołania Komitetu Organizacyjnego XI Igrzysk Samorządowych
* w sprawie powołania i organizacji Gminnego zespołu Reagowania,
* w sprawie obniżenia ceny wywoławczej w drugim przetargu nieruchomości niezabudowanej położonej w Lubomierzu w obrębie działki 28/4 o pow. 389 m^2.
* W sprawie obniżenia ceny wywoławczej w drugim przetargu nieruchomości niezabudowanej położonej w Lubomierzu w obrębie działek 34,35,36 o łącznej powierzchni 982 m^2
* w sprawie obniżenia ceny wywoławczej w drugim przetargu nieruchomości zabudowanej położonej w Pasieczniku w obrębie działki 499/2 o powierzchni 3930 m^2

SUKCESY I PORAŻKI RADNEGO

czyli rozmowa z Radnym WIESŁAWEM WACHOWICZEM

– Przedstaw się naszym Czytelnikom.

– Mam 41 lat, od 16 lat jestem nauczycielem matematyki, pracuję w Gimnazjum w Lubomierzu, jestem żonaty, mam córkę Dominikę.

– Radnym jesteś już drugą kadencję. Dlaczego w ogóle zdecydowałeś się na piastowanie tej funkcji?

– Chciałbym pomóc władzom samorządowym w rozwiązywaniu problemów dotyczących naszej gminy oraz pomóc mieszkańcom w załatwianiu istotnych, życiowych spraw.

W związku z chronicznym brakiem środków finansowych będących w dyspozycji Urzędu GiM staram się wpływać na decyzje Rady, aby posiadane środki, wykorzystywane były jak najefektywniej.

– A jakie konkretnie podejmujesz lub podejmiesz działania?

– Interesuje mnie naprawa nawierzchni ulic, remont dachów i kominów, szczególnie w rynku w Lubomierzu, gdyż ich obecny stan zagraża bezpieczeństwu mieszkańców. Uważam, że w ramach posiadanych środków należy we wsiach wybudować chodniki, aby podnieść bezpieczeństwo przechodniów, szczególnie dzieci. Uważam, że powinna zostać rozszerzona oferta zajęć popołudniowych dla dzieci i młodzieży, głównie o zajęcia sportowo – rekreacyjne. Dążę też do tego, aby ulice były prawidłowo oznakowane, na jezdni namalowane pasy.

– Jakie problemy są w tej gminie najtrudniejsze?

– Na pewno bezrobocie. Istnieje też problem odzyskania pomieszczeń po byłym zakładzie produkcji zabawek, nie brakuje też kłopotów związanych z ciągłymi awariami sieci wodociągowej w mieście. Zadbać też należy o racjonalne korzystanie z oświetlenia na terenie całej gminy. Nieustanną pracą powinno być pozyskiwanie lokali w celu zaadaptowania ich na mieszkania. Należy dołożyć jeszcze więcej starań w celu zapewnienia posiłków dla dzieci z rodzin najuboższych. Ważnym problemem jest też wprowadzenie zakazu wyprowadzania psów na główny plac zabaw; skwer przy ul. Wolności oraz teren przyległy do budynków przy ul. Chopina, gdzie też znajduje się plac zabaw dla dzieci.

– Co uważasz za swoje dotychczasowe największe osiągnięcie?

– Cieszę się, że swoim działaniem w poprzedniej kadencji zdobyłem tak duże zaufanie mieszkańców naszego miasta, że z drugim wynikiem wyborczym zostałem radnym na drugą kadencję. Jestem też usatysfakcjonowany, że wielu ludziom z naszego miasta mogłem pomóc w rozwiązywaniu zwykłych, przyziemnych spraw typu: zamiana mieszkania, uzyskanie zapomogi z MGOPS, wskazanie drogi załatwienia urzędowych spraw.

– A największa porażka?

– Iż większość Rady, w przypadku moich rozsądnych argumentów za przyjęciem uchwały, była przeciw. Na przykład w 2003 r. ustalenie ceny q żyta, co dotyczy podatku rolnego, czy podniesienie wysokości diet radnych, co uważałem za czyn nieetyczny w stosunku do obywateli naszej gminy.

– Jakie będą Twoje najbliższe działania jako radnego?

– Na pewno położę większy nacisk na pracę Urzędu Gminy i Miasta w Lubomierzu w celu przyśpieszenia prac nad budową Zakładu Utylizacji Odpadów Komunalnych. Ta inwestycja znacznie przyczyni się do poprawy gospodarki odpadami oraz umożliwi zatrudnienie paru osób.

– Pracowałeś w poprzedniej radzie i w obecnej. Czy jest coś, co Cię niepokoi?

– W obecnej radzie jestem zaniepokojony rozłamem, który czasami następuje, zwłaszcza w przypadku konieczności podjęcia decyzji dotyczących istotnych problemów naszej gminy.

– Czy łatwo jest być radnym w Lubomierzu?

– Na pewno nie jest łatwo, gdyż na każdym kroku, zarówno na ulicy, w sklepie, w pracy, spotykam się z prośbami mieszkańców o interwencje w ich sprawach. Jest to męczące.

– Pracujesz też społecznie w komisji mieszkaniowej, o czym tam decydujecie?

– Wraz z innymi 4 osobami zajmujemy się niezwykle trudnymi problemami mieszkaniowymi, poznajemy warunki mieszkaniowe osób ubiegających się przydział lokalu, analizujemy możliwości adaptacji pomieszczeń gospodarczych na mieszkania, opiniujemy prośby o zamianę mieszkań komunalnych. Jest to bardzo trudne z tej racji, że mieszkań wolnych praktycznie nie ma, musimy dokonywać trudnego wyboru między rodzinami najbardziej potrzebującymi, porównując ich aktualne trudne warunki mieszkaniowe.

– Co myślisz o Festiwalu?

– Jest to bardzo potrzebna impreza w celu promocji Lubomierza oraz kontaktu mieszkańców i gości z aktorami, zespołami, których znają tylko z ekranu TV.

Dzięki Festiwalowi przez cały rok nasze miasto zwiedzają ogromne rzesze turystów nie tylko z Polski.

– Jak najchętniej spędzasz wolny czas?

– Najchętniej przebywam ze swoją córeczką Dominiką ucząc ją na przykład języka angielskiego, lubię też czytać książki, głównie historyczne.

– A jakie kobiety Ci się podobają?

– Mądre, z pewnego rodzaju charyzmą.

– Co Cię najbardziej denerwuje?

– Brak funduszy na niezbędne remonty domów oraz modernizację istniejących w Lubomierzu kotłowni, między innymi piekarni.

Dziękuję za rozmowę JAGA

MINI-MAX BUDOWLANY
LUBOMIERZ
Plac Wolności 35 (dojazd od strony obwodnicy)

w sprzedaży posiadamy:
- cement,
- wapno, styropian,
- armatura, technika,
- rury,
- elektryka,
- kleje,
- farby,
- regipsy itp.

ZNIŻKA DLA FIRM!!
DOWÓZ NA TERENIE LUBOMIERZA GRATIS!
Zamówiony towar dostarczamy w ciągu 24 godzin

Telefon:
(0-75)78-33-941; 0-504-117-657

PROMOCYJNE CENY!

Stoisko Handlowe
PPHU „KAROLINA"

- okna PCV
- metaloplastyka
-kostka granitowa
- pomniki

Zapraszamy od poniedziałku do soboty od 9.00 - 17.00

„SAMI SWOI WCHODZĄ DO UNII"

Pod takim hasłem realizować będziemy cykl imprez poświęcony promowaniu integracji europejskiej. Urząd Gminy i Miasta, Stowarzyszenie Miłośników Filmów Komediowych „Sami Swoi", Ośrodek Kultury i Sportu, Gimnazjum i Szkoła Podstawowa wspólnie realizować będą cykl 11 imprez pod tym hasłem. Otrzymaliśmy na nie pieniądze z Urzędu Komitetu Integracji Europejskiej w Warszawie, do którego wcześniej wystąpiliśmy z wnioskiem o dotację na unijne działania.

Największą imprezą będą **IGRZYSKA SAMORZĄDOWE ZWIĄZKU GMIN KWISA – LUBOMIERZ 2003 POD HASŁEM: „SAMORZĄDOWCY ZNAD KWISY W UNII EUROPEJSKIEJ"**.

Odbędą się one 31 maja na boisku Szkoły Podstawowej w Lubomierzu. Tegorocznym przesłaniem organizatorów jest propagowanie idei integracji i zachęcanie uczestników igrzysk do wzięcia udziału w referendum na temat wstąpienia Polski do Unii Europejskiej, akceptacja procesu rozszerzenia Unii, zrozumienie korzyści, jakie odniosą mieszkańcy po wejściu do Unii.

W Igrzyskach zaprezentują się drużyny 12 gmin zrzeszonych w Związku Gmin Kwisa oraz jedna reprezentacja z Czech z zaprzyjaźnionych z Lubomierzem Jinrichovic pod Smrkem. Widzowie i uczestnicy Igrzysk po przybyciu na teren imprezy (tereny wokół Szkoły Podstawowej w Lubomierzu) zostaną rozlokowani w wiosce igrzyskowej zbudowanej z namiotów wojskowych. Po uroczystości otwarcia rozpocznie się blok imprez sportowo-rekreacyjnych. Konkurencje zapowiadają się niezwykle interesująco. Zawierają wiele elementów związanych z Unią Europejską oraz filmem i komedią. Nie zabraknie więc dobrej zabawy połączonej ze zdrową, sportową i humorystyczną rywalizacją. Po zakończeniu konkurencji sportowo-rekreacyjnych odbędzie się uroczystość zakończenia Igrzysk, ogłoszenie wyników, wręczenie nagród oraz wspólna zabawa.

DZIAŁANIE 2
DZIEŃ MŁODEGO EUROPEJCZYKA

Będzie to impreza plenerowa adresowana do szerokiej grupy uczniów, nauczycieli, mieszkańców Lubomierza. W czasie imprzy uczniowie przedstawią dorobek kulturowy, cywilizacyjny narodów państw tworzących Unię Europejską, wybitnych ludzi, tańce, zwyczaje, ciekawe potrawy (do degustacji). Ważnym elementem Dnia będzie przeprowadzenie przez członków Samorządu Uczniowskiego referendum unijnego, do udziału w którym zostaną zaproszeni wszyscy uczestnicy imprezy. Istotnym elementem przedsięwzięcia będzie opracowanie, wydanie i rozpowszechnianie specjlanego numeru gimnazjalnej gazetki „Gimnazeta" prezentującej problematykę integracji europejskiej i propagującej wejście Polski do Unii. Pamiatką dnia będzie okolicznościowy znaczek. Przebieg imprezy wraz z serwisem fotograficznym na stronie internetowej Gimnazjum pod adresem: ***www.gmlubomierz.republika.pl***

DZIAŁANIE 3
PRZEGLĄD KOMEDII EUROPEJSKICH „Z UŚMIECHEM DO UNII"

Zorganizowanych zostanie pięć projekcji komedii europejskich. Poruszą one wiele problemów, przede wszystkim społecznych, z jakimi borykają się kraje należące do Unii.

W dniu porzedzającym każdą projekcję uruchomiony zostanie radiowęzeł lokalny, w kórym kilka razy dziennie nadawane będą informacje o każdym działaniu. Radiowęzeł podawać będzie też informacje o Unii Europejskiej i wszystkich pozostałych działaniach realizowanych na terenie miasta w ramach projektu „Teraz integracja". Zachęcać też będzie do udziału w referendum unijnym. Projekcje odbywać się będą w sali teatralnej.

Widzowie obejrzą takie filmy, jak:
- ***„Goło i wesoło"*** – produkcja USA/Wielka Brytania – 9 maja
- ***„Samotni"*** – produkcja Czechy – 16 maja
- ***„Teraz albo nigdy – czas to pieniądz"*** – Niemcy – 23 maja
- ***„101 Reykjavik"*** – Dania/Francja/Islandia/Norwegia – 30 maja
- ***„Życie jest piękne"*** – Włochy – 6 czerwca

DZIAŁANIE 4
TURNIEJ TAŃCÓW EUROPEJSKICH

Będzie zaprezentowaniem dorobku tanecznego miejscowych zespołów działających przy Ośrodku Kultury i Sportu w Lubomierzu, zepołów tanecznych z Czech, pokaz tańców niektórych krajów należących do Unii Europejskiej. Turniej odbędzie się w kategoriach: solistów do lat dziesięciu (eliminacje), solistów od lat 11 do 15 (eliminacje) i formacji tanecznych. Rozegrany zostanie w trzech etapach: eleminacje, półfinał i finał. Przewidywane są prezentacje tańców francuskich w wykonaniu tancerek z Ośrodka Kultury i Sportu w Lubomierzu, pokaz tańca Zorba z Grecji oraz pokaz tańców w wykonaniu zaproszonych gości z Czech. Zaprezentowany też będzie hiszpański Paso doble. Na zakończenie Turnieju odbędzie się pokaz Mistrza Polski w nasladowaniu M. Jacksona, apotem ogłoszone zostaną wyniki Turnieju i nastąpi wręczenie nagród.

DZIAŁANIE 5
RAJD TURYSTYCZNO-KRAJOZNAWCZY „PRZEZ GÓRY BLIŻEJ DO UNII"

Będzie to impreza plenerowa na trasie Lubomierz – Szklarska Poręba – Schronisko „Na Szrenicy" – Jakuszyce – Schronisko „Na Stogu Izerskim" – Świeradów Zdrój – Lubomierz. Uczestnicy utrwalą w świadomości wspólne dziedzictwo kulturowe narodów sąsiadujących ze sobą w rejonie Sudetów. W czasie konkursu pogłębią wiedzę o problemach integracji europejskiej. Potwierdzą skuteczność turystyki pieszej jako nowoczesnej – europejskiej formy spędzania wolnego czasu. Nawiążą bezpośrednie kontakty z innymi turystami i będą rozpowszechniać przygotowane przez siebie materiały propagandowe przekonujące do akceptacji przystąpienia Polski do Unii w czerwcowym referendum. Uczestnikami rajdu będą członkowie kół turystyczno-krajoznawczych i opiekunowie grup współpracujących gimnazjów z Lubomierza, Pieńska i Ruszowa.

DZIAŁANIE 6
PREZENTACJE ARTYSTYCZNE DZIECI I MŁODZIEŻY „POD FLAGĄ UNII"

W ramach prezentacji odbędzie się Międzygimnazjalny Konkurs Recytatorski, Plener Plastyczny, Prezentacje Teatralne, Przegląd piosenki, Zespołów Wokalnych, solistów. Przegląd piosenki i Plener Plastyczny to imprezy plenerowe, natomiast Konkurs Recytatorski i Prezentacje Teatralne to imprezy o charakterze widowiskowym realizowane w wyznaczonych salach. W czasie Prezentacji wszystkie piosenki, wiersze, proza będą utworami krajów Unii Europejskiej lub swoją treścią będą mówiły o integracji europejskiej. Uczestnicy Pleneru Plastycznego swoje umiejętności wykorzystają na wykonanie plakatu o tematyce integracji z Unią lub przedstawią swoją wizję Polski w zjednoczonej Europie. W imprezie uczestniczyć będą uczniowie wraz z opiekunami ze szkół podstawowych, gimnazjów i szkół ponadgimnazjalnych z tewrenu powiatu lwóweckiego, gimnazjów z: Ruszowa, Pieńska i Zaręby, zgłoszeni do poszczególnych imprez.

DZIAŁANIE 7
KONKURS GRAFIKI KOMPUTEROWEJ: MAM PRZYJACIÓŁ W UNII EUROPEJSKIEJ

Uczniowie za pomocą edytora graficznego mają wykonać plakat formatu A4 o tym, jak wyobrażają sobie kontakty z rówieśnikami

„SAMI SWOI WCHODZĄ DO UNII"

z krajów Unii. Konkurs plastyczny prowadzony będzie przez 4 nauczycieli informatyki i 3 nauczycieli sztuki. Uczniowie wykonywać będą prace na komputerach w szkolnych pracowniach informatycznych na lekcjach informatyki i sztuki, a także w czasie pozalekcyjnych zajęć kół informatycznych. Gotowe, wydrukowane prace uczniów będą ocenione przez komisję konkursową i nagrodzone. Najlepsze prace oprawione będą w antyramy i wyeksponowane na szkolnych korytarzach. Wystawa prac prezentowana będzie również w sali posiedzeń Urzędu Gminy i Miasta Lubomierz. Wydany zostanie album prac grafiki komputerowej, który znajdzie się w zasobach Czytelni i Biblioteki w Lubomierzu i Bibliotek Szkoły Podstawowej i Gimnazjum.

DZIAŁANIE 8
KONKURS KOMPUTEROWY „PRZEZ INTERNET BLIŻEJ I SZYBCIEJ DO UNII EUROPEJSKIEJ"

Konkurs komputerowy przeznaczony jest głównie dla pracowników Urzędu Miasta i Gminy Lubomierz i Zakładu Budżetowego Gospodarki Komunalnej i Mieszkaniowej w Lubomierzu. W obu instytucjach łącznie zatrudnionych jest 30 pracowników administracyjnych. Jednostki te wyposażone są w 22 komputery, z czego tylko 2 podłączone są do Internetu. Z tej przyczyny tylko nieliczni pracownicy mają dostęp do Internetu i potrafią korzystać z niego. Istnieje potrzeba przeszkolenia pracowników w zakresie umiejętności korzystania z zasobów Internetu, wyszukiwania, wykorzystywania i przekazywania informacji, korzystania z poczty elektronicznej. Dzięki nabyciu wyżej wspomnianych umiejętności korzystania z zasobów Internetu, pracownicy administracyjni bardzo szybko docierać będą do najnowszych informacji związanych z Unią, oraz będą udzielać informacji o UE wszystkim przychodzącym interesantom.

DZIAŁANIE 9
GAZETA „SAMI SWOI" O UNII

Unijno-Samorządowe wydanie gazety „Sami Swoi". Wydany zostanie specjalny numer gazety „Sami Swoi", w którym zrelacjonowane zostaną wszystkie działania związane z realizacją projektu w nakładzie 500 sztuk. Gazeta ukaże się dwa dni przed główną imprezą planowaną w trakcie realizacji programu „Sami Swoi wchodzą do Unii", jaką jest – ***„Samorządowcy znad Kwisy w Unii Europejskiej – Igrzyska Samorządowe Lubomierz 2003"***. Znajdują się w niej istotne informacje dotyczące korzyści dla Polski po przystąpieniu do Unii (między innymi rubryki: „Jak to w Unii będzie", Unijny informator podręczny, ABC referendum unijnego, Unia a „Sami Swoi", Unia w pytaniach i odpowiedziach itp. Zamieszczone będą także fotoreportaże z realizowanych działań objętych projektem).

DZIAŁANIE 10
POPOŁUDNIA Z UNIĄ W INTERNECIE

Spotkania chętnych osób – dorosłych i młodzieży, mieszkańców Gminy Lubomierz, w pracowni komputerowej poświęcone korzystaniu z zasobów Internetu. Problematyka objęta wybranym działaniem:

- poznanie zasobów internetowych o tematyce Unii Europejskiej,
- poszerzenie wiedzy o krajach Unii Europejskiej,
- zapoznanie z problematyką związaną z wstąpieniem Polski do Unii Europejskiej
- przekazania informacji o bazie adresowej związanej z tematyką o Unii Europejskiej.

DZIAŁANIE 11
PUNKT INFORMACJI EUROPEJSKIEJ

Uzyskania wszelkich informacji o Unii Europejskiej, o zagrożeniach i korzyściach związanych z przystąpieniem do Unii. Swobodny, niczym nie ograniczony dostęp do tych informacji przy użyciu sprzętu komputerowego włączonego do sieci Internetu spowoduje zwiększenie świadomości społecznej, akceptacji dla procesów akcesyjnych do Unii co w efekcie zwiększy ilość osób, które wezmą udział w referendum o przystąpieniu do Unii. Pomieszczenie na te działania jest przygotowane w Urzędzie Gminy i Miasta w Lubomierzu, w miejscu dogodnie dostępnym (parter koło drzwi wejściowych). Niezbędne jest tylko jego wyposażenie w komputer i biurko. Pracownik zatrudniony w tym punkcie posiadać będzie szeroką wiedzę na tematy unijne.

Działania pod hasłem: „Sami Swoi" wchodzą do Unii

zostały już rozpoczęte. Na zdjęciach ankieterzy przeprowadzają sondę dotyczącą opinii mieszkańców naszego miasta odnośnie wstąpienia Polski do Unii Europejskiej. Jej wyniki informują o tym , że większość lubomierzan jest za wstąpieniem Polski do UE i udziałem w referendum.

Małgorzata Balwierz i Honorata Godzwon

Jacek Harhatów i Marcin Grzybek przepytują Olka Budreckiego

Gminny Ośrodek Informacji Europejskiej
Urząd Gminy i Miasta Lubomierz
Plac Wolności 1

Czynny:
poniedziałek - 8.00 - 16.00
wtorek - piątek: - 7.00 - 15.00

LUBOMIERSKIE TO I OWO

VII Ogólnopolski Festiwal Filmów Komediowych w Lubomierzu odbędzie się od 15 do 17 sierpnia. W każdym dniu trwania imprezy na estradzie umieszczonej w rynku występować będą: aktorzy, kabarety, zespoły muzyczne, piosenkarze. Od godz 12.00 do 16.00 przewidywany jest tzw. blok amatorski, w którym zaprezentują się zespoły szkolne, gimnazjalne, taneczne, muzyczne z okolicznych miejscowości (np. z Lubomierza, Gryfowa, Lwówka Śląskiego, Jeleniej Góry, itp.). Od 16.30 do zapadnięcia zmierzchu (około 22.00) na estradzie pojawiać się będą profesjonalni wykonawcy.

15 sierpnia (piątek) o godz 16.00 przewidywany jest występ Reprezentacyjnej Orkiestry Dolnośląskiego Okręgu Wojskowego z elementami musztry wojskowej. Potem główną ulicą przemaszeruje barwny korowód filmowy. Uczestniczyć w nim będą aktorzy, reżyserzy, scenarzyści, przedstawiciele władz wojewódzkich, powiatowych, samorządowych, sponsorzy, ekipy organizatorów imprez z terenu byłego województwa jeleniogórskiego, młodzież szkolna, organizatorzy, inne grupy przebrane w różne stroje, na rozmaitych pojazdach. Uczestnicy ubrani w najprzeróżniejsze stroje nieść będą transparenty z śmiesznymi napisami, portretami aktorów, fotosy z filmów, a młodzież szkolna przedstawi scenki z ośmiu filmów dotychczas nakręcanych w Lubomierzu.

Korowód dojdzie do sceny, po czym nastąpi uroczystość rozpoczęcia Festiwalu.

Złoży się na nią między innymi: przecięcie powrósła sierpem przez Ministra Kultury i Wojewodę, uroczystość wręczenia Kryształowych, Złotych, Srebrnych i Brązowych Granatów.

W tym dniu przewidywany jest występ **Emiliana Kamińskiego**, kabaretu **„Rampa"** oraz koncert **„Tercet czyli Kwartet"**.

16 sierpnia w „bloku profesjonalnym" wystąpią: **Kaczki z nowej paczki** w programie dla dzieci i dorosłych, odbędzie się wielki Turniej **Aktorzy kontra organizatorzy o beczkę bimbru**, wystąpi **Kabaret Moralnego Niepokoju** oraz zespół **PERFEKT.**

17 sierpnia zagra zespół **Zbyszek & Danusia, kabaret Pod Wyrwigroszem**, zaprezentuje się **„Kopydłowo" (Spotkania z balladą)** odbędzie się koncert **Elektrycznych Gitar** i pokaz ogni sztucznych. Jest to wstępna wersja programu, wiele może się jeszcze zmienić. Obecnie trwają intensywne rozmowy z telewizją i dopiero po ich zakończeniu oraz wielu ustaleniach zostanie podany program estradowy.

Codziennie po zapadnięciu zmierzchu na estradzie głównej wyświetlane będą filmy, które zwyciężą w plebiscycie na najśmieszniejszy film sezonu 2002/03 (3 polskie, 1 zagraniczny).Filmy wyświetlane też będą w specjalnym namiocie kinowym – kinie „Raj".

Widzowie będą tam mogli obejrzeć 14 komedii nie tylko polskich. Projekcje prowadzić będzie aktor, tam też odbywać się będą niektóre spotkania publiczności z aktorami. Widzowie wybiorą też komedię Lubomierz 2003, która nagrodzona zostanie Złotą Kosą.

Projekcje filmów autorskich i spotkania z ich twórcami zorganizowane zostaną w „Galerii za miedzą". Na scenie głównej odbędą się też rozmowy z aktorami, które poprowadzi **Stanisław Szelc**.

Do tej pory swój przyjazd do Lubomierza zapowiedzieli: **Sylwester Chęciński, Andrzej Mularczyk, Zbigniew Buczkowski, Artur Barciś, Juliusz Machulski, Jerzy Turek, Jerzy Janeczek, Ilona Kuśmierska, Zygmunt Bielawski, Andrzej Wasilewicz, Andrzej Nejman, Emilian Krakowski, Andrzej Zaborski, Zofia Czerwieńska, Bartłomiej Topa, Magdalena Stużyńska, Małgorzata Rożniatowska, Andrzej Grabarczyk, Marek Siudym, Paweł Wawrzecki, Cezary Żak, Ryszard Kotys, Bartosz Świderski, Paweł Burczyk, Robert Gonera.** Nie jest to także lista ostateczna, życie niesie wiele zmian. Z pewnością pojawi się tu jeszcze wiele nowych nazwisk i zapewne stanie się tak, że niestety, ale niektórzy z różnych poowdów nie będą mogli przyjechać. W każdym kolejnym wydaniu gazety na bieżąco będziemy informować o przygotowaniach do Festiwalu. **JAGA**

PRACĘ – PRACĄ

1 maja Rada Powiatowa SLD w Lwówku Śląskim zorganizowała akcję sadzenia drzewek. Był to pomysł Posła **OLGIERDA PONIŹNIKA** - uczczenie Święta Pracy - pracą. Akcja odbyła się na terenie leśnictwa Maciejowiec. Uczestniczyło w niej 70 osób, które posadziły 600 sadzonek jesionu. Głównym organizatorem przedsięwzięcia z ramienia SLD był **MARIUSZ KOZŁOWSKI**, członek Rady Powiatu. Nad prawidłowym przebiegiem zalesień czuwał Nadleśniczy Nadleśnictwa Lwówek Śląski **SYLWERIUSZ GRZYWA** oraz gospodarz Leśniczy Leśnictwa Maciejowiec **MAREK SŁUPEK**. Drzewka sadzili także między innymi: **OLGIERD PONIŹNIK**, Starosta Powiatu Lwówek Śląski - **HENRYK KULESZA**, Dyrektor Biura Parlamentarnego Posła **O. Poniźnika WITOLD CHŁOND**. Akcję zakończyło wspólne pieczenie kiełbasek.

Obowiązki właścicieli

Zakład Budżetowy GKiM przypomina o najważniejszych obowiązkach każdego właściciela nieruchomości:

- wyposażenia swojej nieruchomości w urządzenia służące do gromadzenia stałych odpadów komunalnych (kubeł na śmieci) oraz usuwania odpadów przez upoważnioną firmę bądź jednostkę gminną,
- utrzymania urządzeń w należytym stanie technicznym i estetycznym,
- podłączenia nieruchomości do istniejącej sieci kanalizacji sanitarnej, bądź odprowadzania ścieków do szczelnego szamba bezodpływowego. Usługę odbioru ścieków może dokonać wyłącznie upoważniona firma bądź jednostka gminna,
- okazania na żądanie odpowiednich służb stosownych dokumentów o usunięciu odpadów (nieczystości) w sposób zgodny z prawem,
- oczyszczania ze śniegu, lodu, błota i innych zanieczyszczeń z chodników położonych wzdłuż nieruchomości.

MUZEUM KARGULA I PAWLAKA

czynne jest od wtorku do niedzieli.
wtorek - piątek od 10.00-16.00
sobota-niedziela od 11.00 -16.00

Cieszy się ogromną popularnością wśród turystów, którzy przez cały rok tu przyjeżdżają. Prawdziwe rekordy frekwencji padają podczas Festiwalu. Podczas ostatniego majowego długiego weekendu Kargula i Pawlaka odwiedziło 1200 turystów!

ŚWIĘTO 3 MAJA

uczciliśmy złożeniem wiązanek kwiatów pod pomnikiem w parku.

W uroczystości uczestniczyli przedstawiciele organizacji społecznych, zakładów pracy, młodzież szkolna.

Odbyła się też Msza Święta w intencji Ojczyzny. Przewodniczący Rady Miejskiej odczytał okolicznościowe przemówienie.

– 1 –

Już niedługo odbędzie sie referendum, które zadecyduje o wejściu Polski do Unii Europejskiej. Aby ułatwić naszym Czytelnikom wybór przedstawiamy w formie pytań i odpowiedzi najważniejsze zagadnienia dotyczące Unii Europejskiej.

Co to jest Unia Europejska?

Unia Europejska to nie są Stany Zjednoczone Europy ani superpaństwo ze stolicą w Brukseli. Jest to polityczne i gospodarcze ugrupowanie piętnastu demokratycznych państw europejskich, które postanowiły ściśle ze sobą współpracować, budując dobrobyt i bezpieczeństwo, nie rezygnując przy tym z własnej niepodległości i odrębności narodowej. Dla osiągnięcia wspólnoty celów dobrowolnie przekazały Unii – w drodze umów międzynarodowych – pewne kompetencje, tak aby realizacja tych zamierzeń była możliwa. W ten sposób powstał jedyny w skali świata związek państw, który kojarzy ich interesy narodowe ze wspólnymi korzyściami gospodarczymi, politycznymi i społecznymi

Jakie są języki Unii Europejskiej?

W instytucjach Unii Europejskiej języki urzędowe wszystkich krajów członkowskich traktowane są na równych prawach. Wszystkie dokumenty są tłumaczone na jedenaście języków: angielski, duński, fiński, francuski, grecki, hiszpański, holenderski, niemiecki, portugalski, szwedzki, włoski. Po przyjęciu naszego kraju polski stanie się kolejnym językiem urzędowym UE, obok języków państw, które przystąpią razem z nami w 2004 roku. Będzie wtedy w Unii 19 języków urzędowych.

Jakie cele stawia sobie Unia?

Celami Unii zawartymi w jej podstawowych dokumentach są:

* promowanie harmonijnego rozwoju działalności gospodarczej,
* ciągły i zrównoważony wzrost gospodarczy,
* większa stabilizacja,
* przyśpieszenie tempa podnoszenia poziomu życia,
* zaciśnienie związków między państwami.

Służyć temu ma otwarcie granic, swobodny przepływ ludzi, kapitału, usług i towarów oraz tworzenie więzów solidarności poprzez wdrażanie wspólnej polityki i instrumentów finansowych (wspólna waluta). Po dwuletnich negocjacjach w lutym 1992 roku podpisany został w Maastricht (Holandia) Traktat o Unii Europejskiej.

Czy słabsze regiony mogą liczyć na pomoc?

W Unii Europejskiej są państwa i regiony bogate, wysoko rozwinięte, jak np. Holandia, czy południowa Anglia, ale są i takie, których poziom rozwoju jest znacznie niższy, np. Grecja, Portugalia, północna Finlandia i południowe Włochy. Wyrównanie tych różnic odbywa się poprzez:

* udzielenie pomocy regionom zacofanym, wiejskim, o niewielkim zaludnieniu,
* restrukturyzację regionów zagrożonych upadkiem przemysłu,
* zwalczanie bezrobocia i ułatwienie młodzieży startu zawodowego.

Na wyrównanie poziomu życia i rozwoju gospodarczego regionów Unia 1994-1999 łączne wydatki na ten cel przekroczyły kwotę 170 mld euro, w latach 2000-2006 wyniosą 213 mld euro.

WALUTA

Monety euro oraz eurocenty (europejskie „grosze") mają wspólny awers (reszka) z wybitnym nominałem, czyli wartością danej monety. Na rewersie (nasz „orzełek") znajdują się symbole narodowe kraju, w którym została ona wybita. Tak więc w Unii Europejskiej w obiegu są monety z 12 różnymi rewersami. Również Polska, kiedy przystąpi do unii monetarnej, co stanie się najprawdopodobniej w ciągu 2-3 lat po przystąpieniu do Unii Europejskiej, wybije monety opatrzone własnym symbolem.

Banknoty o nominałach 5, 10, 20, 50, 100, 200 i 500 euro mają, niezależnie od państwa, jednakowy awers i rewers. Motywami graficznymi banknotów są okna , bramy i mosty nawiązujące do różnych stylów i epok w europejskiej kulturze, mające symbolizować otwartość i porozumienie. Słowo euro wydrukowane na każdym banknocie napisane jest w języku łacińskim i greckim.

Najbardziej oczywistą zaletą obowiązywania euro jest wygoda. Oceniając z punktu widzenia obywatela Unii Europejskiej, Fin jadący na wczasy do Włoch, Grecji czy Hiszpanii nie musi zawracać sobie głowy wymianą pieniędzy, bowiem w każdym z tych państw można płacić w euro. Turysta może szybko i łatwo porównać ceny podobnych towarów sprzedawanych w różnych państwach i robić zakupy tam, gdzie taniej. Podobnych porównań może dokonać pracownik, który swoją pensję otrzymuje w euro. Obywatele państw, które należą do sfery euro, mogą zakładać rachunki bankowe i lokować swoje pieniądze w dowolnym państwie członkowskim w tej samej walucie. Łatwo też mogą porównać, gdzie inwestycje bankowe są bardziej opłacalne.

CZY PO OKRESIE OCHRONNYM CUDZOZIEMCY WYKUPIĄ ZIEMIĘ W POLSCE?

Nie ma żadnych powodów, aby tak przypuszczać. Cudzoziemcy już obecnie mogą kupować ziemię w Polsce, ale w 10-leciu od 1990 r. do 2000 r. kupili tylko 30 tysięcy ha. Tymczasem w całej Europie ziemi rolnej jest za dużo, podobnie jak w Polsce, gdzie prawie 12% z 14 milionów ha gruntów ornych (blisko 1,7 miliona ha) leży odłogiem. Nie ma więc problemu braku ziemi w Europie i dlatego nie ma powodu, aby na polską ziemię ktoś czyhał. Podobne obawy mieli przed przystąpieniem do Unii np. Hiszpanie i Portugalczycy. Okazały się one nieuzasadnione.

CZY CUDZOZIEMCY, ZWŁASZCZA NIEMCY NIE WYNARODOWIĄ KUPOWANYCH PRZEZ SIEBIE TERENÓW?

Nie stało się tak przy okazji kolejnych poszerzeń Unii Europejskiej o nowe państwa, choć były takie obawy. Z dotychczasowych doświadczeń oraz z prowadzonych badań nie wynika, aby miało się tak stać po planowanym obecnie poszerzeniu Unii.

Nie znaczy to, że nie ma obcokrajowców kupujących ziemię orną, pod inwestycje (np. Niemcy we francuskiej Alzacji i Lotaryngii), lub działki rekreacyjne na szczególnie atrakcyjnych terenach turystycznych (Brytyjczycy i Niemcy na hiszpańskich Wyspach Kanaryjskich i Majorce, we francuskiej Prowansji i na francuskim Lazurowym Wybrzeżu, czy Włosi i Skandynawowie, którzy wykupili większość zabytkowych domów w Lindos na greckiej wyspie Rodos). Jednak w żadnym z tych i innych wypadków nic się nie stało, bo cudzoziemscy nabywcy ziemi, domów i rezydencji nie wynarodowili tych terenów.

Ani Wyspy Kanaryjskie czy Majorka nie przestały być hiszpańskie, francuska Alzacja, Lotaryngia, Prowansja i Lazurowe Wybrzeże nie przestało być francuskie, a greckie wyspy, na których zainwestowali cudzoziemcy – nie przestały być greckie. Wszędzie tam, gdzie pojawili się cudzoziemcy – pojawiły się również ich pieniądze, które stworzyły dodatkowe miejsca pracy.

CZY POLSKA ZIEMIA BĘDZIE ŁATWA DO WYKUPIENIA, BO JEST ZA TANIA?

Polska ziemia jest tańsza od ziemi w Unii Europejskiej, ale między innymi dlatego, że po likwidacji PGR-ów jest jej dużo do wzięcia i nie jest wiele warta, tyle na przykład, ile w malutkim Luksemburgu, gdzie jest droższa 53-krotnie, czy w Holandii, gdzie wydziera się ją morzu. Krajobraz i warunki pogodowe w Polsce nie są w Europie niczym nadzwyczajnym. Prowadzenie rolniczej działalności gospodarczej jest o wiele mniej opłacalne i o wiele bardziej skomplikowane niż w Unii, a sam zakup ziemi wymaga stosownych zezwoleń i długiego czasu, co zniechęca inwestorów. Ponadto od zakupu ziemi w Polsce odstraszają absurdalne i niezrozumiałe dla obcokrajowców przepisy wynikające np. z prawa budowlanego, czy protesty ekologów.

Ziemia w Polsce jest również mało atrakcyjna z powodu jej jakości. Dlatego jest mała nadzieja na to, że po wejściu do Unii cena ziemi w Polsce gwałtownie wzrośnie, choć na pewno stopniowo będzie się podnosić m.in. z powodu łatwiejszych i bardziej czytelnych procedur zakupu; wyższej opłacalności produkcji rolnej (dopłaty); prawa dostosowanego do unijnego (łatwiejsze inwestycje); czy lepszej infrastruktury (drogi, mosty, oczyszczalnie ścieków i inne, jakie powstaną częściowo za pieniądze z Unii).

Cena ziemi w Polsce może się zwiększyć także dlatego, że pojawią się chętni do jej dzierżawienia i kupienia rolnicy z innych krajów.

CZY PO PRZYSTĄPIENIU DO UNII POLSCY ROLNICY DOSTANĄ "SPRAWIEDLIWE" DOPŁATY?

Na pewno nie będą one takie, jakich chcieliby polscy rolnicy. Polscy krytycy takiej sytuacji będą mówili o nierównym traktowaniu rolników państw kandydujących i unijnych, a zwolennicy – że lepiej jest dostać pomoc mniejszą (choć w sumie wielką), niż żadną.

Prawda jest bowiem taka, że jeśli nie przystąpimy do Unii – nikt nie da polskim rolnikom żadnych dopłat. Nikt też nie ofiaruje polskiej wsi tych wielkich pieniędzy, jakie Unia przeznaczyła na jej restrukturyzację. W ferworze dyskusji o wysokości dopłat zapomina się, że ich łączna wielkość, to zaledwie część tego, co polska wieś otrzyma między innymi na: wcześniejsze emerytury dla rolników, rozwój infrastruktury, inwestycje w gospodarstwach rolnych, szkolenia zawodowe, rozwój przetwórstwa produktów rolnych, produkcję ekologiczną, rozwój leśnictwa, czy na wyrównanie strat ponoszonych w związku z ograniczaniem działalności z uwagi na zachowanie szczególnych właściwości naturalnego środowiska.

Trzeba więc odpowiedzieć sobie na bardzo ważne pytanie: *czy lepiej jest wejść do Unii i otrzymać przeznaczone przez nią pieniądze dla polskiej wsi i polskich rolników (ale także na rozwój wielu innych dziedzin), czy też nie wchodzić i nie dostać żadnych pieniędzy, a w konsekwencji pozostać izolowanym, biednym i coraz bardziej zacofanym krajem?*

CZY NA PRZYSTĄPIENIU DO UNII WIĘCEJ STRACIMY NIŻ ZYSKAMY ?

Odwrotnie, więcej zyskamy niż stracimy. Przez pierwszych 5 lat po wejściu do Unii pieniądze przekazywane dla Polski będą większe niż nasza składka wpłacana do unijnego budżetu. Tak, jak to się stało w przypadku Portugalii, Hiszpanii, Irlandii czy Grecji nasz dochód narodowy będzie rósł szybciej, niż gdybyśmy pozostali poza Unią, średnio rocznie o dodatkowych 1-1,8%.

Eksperci przewidują, że dzięki wstąpieniu do Unii dochód narodowy Polski wzrośnie w 2014 r. o 33%, a bezrobocie zmniejszy się o 1/3.

Po likwidacji dotychczasowych barier (celnych, prawnych itd.) Polska stanie się krajem bardziej atrakcyjnym dla zagranicznych inwestorów, którzy będą u nas tworzyć nowe miejsca pracy i w ten sposób zmniejszać bezrobocie. Wprawdzie wydajność pracy w Polsce jest ok. 2,5 razy mniejsza niż w państwach Unii, ale koszt pracy jest 7-krotnie niższy. Eksperci spodziewają się, że po 5 latach koszt pracy w Polsce wzrośnie o 20%, ale i tak przez następne 10 lat będzie tak samo konkurencyjny, jak obecnie w Hiszpanii i Portugalii.

CZY UNIA NIE BĘDZIE DECYDOWAĆ O NAS WBREW NASZYM INTERESOM?

Będąc członkiem Unii będziemy mieli wpływ na podejmowane przez nią decyzje. Członkostwo w Unii oznacza bowiem nie tylko te wszystkie, wymierne korzyści (dotacje, darowizny, nowoczesne technologie, lepsze prawo itd.), ale też stałe poszukiwanie takich rozwiązań, na które godzą się wszystkie państwa. Jeśli Polska zostanie członkiem Unii, potrzebna będzie również jej zgoda. Będziemy decydować nie tylko o sobie, ale także o sprawach dotyczących poszczególnych członków oraz całej Unii.

KTO W POLSCE JEST ZWOLENNIKIEM UNII?

Zwolennikami przystąpienia do Unii są w większości ludzie dobrze wykształceni, mieszkający w dużych miastach, młodzi i w średnim wieku, podróżujący za granicę – a więc ci, którzy mają łatwy dostęp do dobrej informacji o Unii. Dzięki tym informacjom spodziewają się oni większych szans rozwoju Polski, a tym samym własnych karier. Popierają także wstąpienie Polski do Unii ci, którzy widzieli, jak opłacalne stało się członkostwo w Unii dla innych państw. Dlatego wiedzą, że dzięki przystąpieniu do Unii wzrosną również szanse Polski na szybki rozwój gospodarczy i cywilizacyjny.

Z przyszłego uczestnictwa w Unii zadowoleni są ekolodzy i lekarze, bo wiedzą, że spełniając unijne normy w Polsce będzie się żyć zdrowiej i bezpieczniej. Przystąpienia do Unii oczekują z niecierpliwością ci przedsiębiorcy, którzy wcześniej inwestując mają dziś nowoczesne firmy i czekają na likwidację ceł, aby przystąpić do równej konkurencji na już wtedy ok. 450-milionowym rynku Unii.

Za przystąpieniem Polski do Unii jednoznacznie opowiada się Papież Jan Paweł II oraz polski Kościół, który uważa, że wejście Polski do Unii "jest historyczną koniecznością".

CZY Z UNII MOŻNA WYJŚĆ?

Oczywiście, że można. Wprawdzie traktat o UE zawarty na czas nieograniczony tego nie reguluje, to jednak zgodnie z konwencją wiedeńską o prawie traktatów możliwe jest jednostronne wypowiedzenie umowy (a taką jest Traktat o UE).

Unia jest związkiem całkowicie dobrowolnym i gdyby chociaż część tego, o czym mówią jej przeciwnicy było prawdą – już dawno by się rozpadła, bo członkostwo w niej przestałoby się opłacać. Przez 50 lat nikt nie chciał z niej występować, a aż 13 nowych państw chce jak najszybciej wstąpić do Unii. Chcą gonić czołówkę Europy po to, aby po 20 – 30 latach dorównać jej poziomem gospodarczym, prawnym, cywilizacyjnym oraz wzrostem dobrobytu (co nie będzie ani łatwe, ani szybkie, ale możliwe tylko w ten sposób).

Prawda jest taka, że mimo "zgrzytów", jakie zdarzają się wśród państw Unii Europejskiej – wszyscy korzystają na przynależności do Unii. Bogate państwa nadal się bogacą, a biedne – jeśli potrafią wykorzystać szanse – szybciej się rozwijają goniąc czołówkę Europy. Na przykład biedne przed przystąpieniem do Unii Hiszpania czy Irlandia (wówczas o wysokim bezrobociu) dziś dzięki przyspieszonemu rozwojowi poszukują pracowników (między innymi w Polsce).

DLACZEGO POLACY NIE BĘDĄ MOGLI OD RAZU KORZYSTAC Z WSZYSTKICH SWOBÓD UNIJNYCH?

Z uwagi na istniejące jeszcze spore różnice między państwami członkowskimi Unii, a obecnymi kandydatami obie strony stawiają różne bariery w postaci czasowych zakazów lub okresów dostosowawczych po przystąpieniu do Unii. Ten czas przeznaczony jest na likwidację lub zmniejszenie różnic istniejących między Unią a państwami kandydującymi. Jedną z takich barier jest uzgodniony w trakcie negocjacji o nasze członkostwo 7-letni zakaz pracy dla naszych obywateli w obecnych państwach członkowskich Unii. Państwa kandydujące do UE wprowadzają natomiast pewne utrudnienia związane z zakupem ziemi przez cudzoziemców.

W praktyce czasowy zakaz pracy będzie obowiązywał przede wszystkim w Niemczech i Austrii. Natomiast Dania, Holandia, Irlandia i Szwecja oświadczyły, że nie będą wprowadzały żadnych ograniczeń, a Francja, Hiszpania i Wielka Brytania (która gwałtownie szuka możliwości prawnego uregulowania legalnego zatrudnienia 370.000 budowniczych różnych specjalności z państw kandydujących już obecnie, nie czekając na rozszerzenie UE) chcą je znieść już po 2 latach.

Jednak również Niemcy i Austria mogą szybko zmienić zdanie, bo unijni eksperci spodziewają się, że w Niemczech brakować będzie co roku 200 tysięcy pracowników.

Jeszcze przed przyjęciem Polski do UE – Belgia, Francja, Hiszpania (która chce traktować Polskę priorytetowo i zatrudnić u siebie kilkadziesiąt tysięcy polskich pracowników i stażystów), Luksemburg i Niemcy podpisały z Polską umowy o zatrudnianiu naszych pracowników.

AKTUALNOŚCI GIMNAZJALNE

Przełom kwietnia i maja to gorący okres w Gimnazjum. Najważniejszym wydarzeniem był egzamin przeprowadzany przez Okręgową Komisję Egzaminacyjną we Wrocławiu, który odbył się 8 i 9 maja.

Każdy z 95 trzecioklasistów przystąpił do części humanistycznej i matematyczno-przyrodniczej. W ramach egzaminu zdający w ciągu standardowych dwóch godzin, poza uczniami posiadającymi wskazania poradni psychologiczno-pedagogicznej piszącymi 180 minut, musiał rozwiązać:

* w części humanistycznej – 20 zadań zamkniętych z możliwością wyboru jednej z czterech odpowiedzi, i 11 pytań, na które należało udzielić odpowiedzi w formie jednego zdania lub dłuższej wypowiedzi; najdłuższe odpowiedzi dotyczyły ułożenia podania i dokonania charakterystyki wybranej postaci literackiej;

* w części matematyczno-przyrodniczej 34 zadania, z tego 25 z wyborem jednej z czterech odpowiedzi i 9 zadań wymagających dokonania stosownych wyliczeń i udzielenia samodzielnej pisemnej odpowiedzi. Przebieg egzaminu kontrolowało łącznie 6 przedstawicieli Okręgowej Komisji Egzaminacyjnej we Wrocławiu.

Egzamin, podobnie jak w zeszłym roku, został przeprowadzony w czterech pomieszczenia Internatu Zespołu Szkół Ogólnokształcących i Zawodowych w Lubomierzu. Każdy zdający pisał przy odrębnym stoliku znajdującym się w odpowiedniej odległości od innych zapewniającej samodzielną pracę. W każdej sali pracował trzyosobowy Zespół Nadzorujący, składający się z dwóch nauczycieli zatrudnionych w Gimnazjum i jednej osoby pracującej w innej placówce. Członkami zespołów spoza gimnazjum było po dwóch nauczycieli z Zespołu Szkół Ogólnokształcących i Zawodowych w Lubomierzu i Szkoły Podstawowej w Lubomierzu.

W czasie trwania egzaminu w danym dniu w wyznaczonym miejscu w internacie dyżurowała pielęgniarka szkolna. Egzamin przebiegł zgodnie z obowiązującymi procedurami. W każdym dniu po zakończeniu wszystkich stosownych czynności w szkole odpowiednio zapakowane prace były przez dyrektora dostarczane do punktu odbioru wyznaczonego przez Okręgową Komisję Egzaminacyjną.

Zgodnie z informacją OKE zbiorcze wyniki szkoły otrzymają 9 czerwca. Najpóźniej na 7 dni przed zakończeniem roku szkolnego każdy zdający egzamin otrzyma zaświadczenie o uzyskanym wyniku egzaminacyjnym, który będzie musiał prócz świadectwa ukończenia złożyć w szkole, w której ubiega się o przyjęcie.

****

Gimnazjaliści mieli okazję, w okresie 23 kwiecień – 14 maja, uczestniczyć w:

* II Powiatowej Gimnazjadzie Ortograficznej we Wleniu pod opieką **OLGI BŁAŻEJOWSKIEJ,**
* Finale Diecezjalnym Konkursu *„Jan Paweł II – Świadek Nadziei"* w Legnicy pod opieką **IZABELI PIĄTEK,**
* Konkursie fizyczno-chemicznym organizowanym przez II LIceum Ogólnokształcące im. C.K. Norwida w Jeleniej Górze pod opieką **STANISŁAWA SIEDLECKIEGO,**
* Turnieju Siatkówki Dziewcząt we Wleniu pod opieką **MARIUSZA ULIASZA,**
* Gimnazjadzie Chemicznej w Gryfowie Śląskim pod opieką **BOGUMIŁY TURALCZYK.**

*****

Druga połowa i koniec maja to okres bardzo bogaty w różne przedsięwzięcia.

16 maja na boisku przy ulicy Sportowej Szkolny Związek Sportowy wspólnie z naszą szkołą \i Ośrodkiem Kultury i Sportu przeprowadzi Powiatowy Turniej Piłki Nożnej Gimnazjów.

20 maja odbędzie się III Międzygimnazjalny Turniej Siatkówki Dziewcząt szkół z naszego powiatu i gimnazjów współpracujących z naszą szkołą. Mimo kłopotów w zawodach weźmie udział także reprezentacja z Pieńska, która zajęła IV miejsce na szczeblu Dolnego Śląska.

W ramach realizacji Programu *„Sami Swoi wchodzą do Unii"*
Gimnazjum w Lubomierzu jest organizatorem:

* Rajdu turystyczno-krajoznawczego na trasie Lubomierz – Szklarska Poręba – Świeradów Zdrój – Lubomierz od 22-24 maja; w rajdzie wezmą udział gimnazjaliści z Lubomierza, Ruszowa i Pieńska.
* Dnia Młodego Europejczyka – 27 maja na Placu Wolności w Lubomierzu, organizowanego przez gimnazjalny Klub Młodego Europejczyka we współpracy z Samorządem Uczniowskim i Ośrodkiem Kultury i Sportu. W tym dniu gimnazjaliści przeprowadzą prareferendum unijne. Zostanie także wydana gimnazjalna jednodniówka – kolejny numer „GIMNAZETY".
* Prezentacji Artystycznych Dzieci Młodzieży 29 maja, w których ramach odbędą się:
  - Międzygimnazjalny Konkurs Recytatorski,
  - Powiatowy Przegląd Zespołów Wokalnych i Solistów,
  - Plener Plastyczny,
  - Prezentacje Teatralne.

Współorganizatorami imprez w ramach Prezentacji są Zespół Szkół Ogólnokształcących i Zawodowych w Lubomierzu i Ośrodek Kultury i Sportu w Lubomierzu.
Gimnazjum pomoże w przeprowadzeniu Igrzysk Samorządowych w ostatnią sobotę maja.

Na początku maja nasza delegacja na czele z Burmistrzem **Bronisławem Dowgiałowiczem** na zaproszenie władz Lubomierza wgminie Mszana Dolna uczestniczyła w uroczystości otwarcia nowej remizy strażackiej.

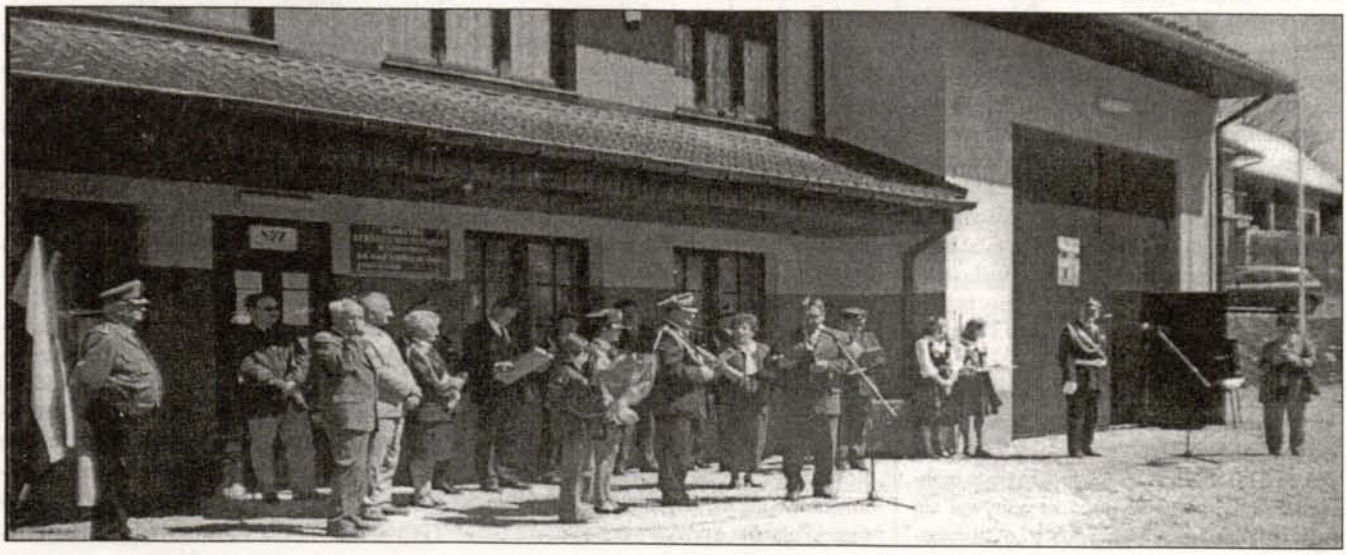

REDAKCYJNE DONIESIENIA POLICYJNE

SPOKOJNIE

Kwiecień pod względem przestępstw kryminalnych, włamań, kradzieży na terenie naszego miasta i gminy był raczej spokojny. Niemniej jednak:

– w Radoniowie 14 kwietnia zatrzymany został nietrzeźwy mieszkaniec tej wioski, który kierując samochodem miał jednocześnie w wydychanym powietrzu 0,58 promila alkoholu. Za połączenie obu tych faktów odpowie przed sądem, gdyż jest to przestępstwo.

NIELEGALNY HANDEL

W połowie kwietnia lubomierscy Policjanci przeprowadzili na terenie miasta kilka przeszukań u osób podejrzanych o nielegalny handel alkoholem. W dwóch miejscach ujawniono wyroby spirytusowe bez znaków akcyzy w nieoryginalnych butelkach. W pierwszym przypadku było ponad 50 butelek, w drugim – 31. Obecnie trwa sprawdzanie alkoholu między innymi pod kątem zawartości w nich szkodliwych substancji. *Nasz sceptyk zwraca się do wszystkich zaopatrujących się w trunki nieznanego pochodzenia, by kupując je, kierowali się nie tylko ceną, ale pomyśleli także o wielu takich, dla których skorzystanie z takich „okazji" i spożycie w ten sposób zdobytego alkoholu było jednocześnie ostatnią czynnością w ich życiu. Czy warto tak umrzeć? Sceptyk widział też na własne oczy paru takich, dla których czas podczas konsumpcji „taaakich okazji" był jednocześnie końcem prawidłowego funkcjonowania większości ich narządów takich, jak na przykład wątroba, serce, oczy, nerki... i nie tylko....!!!*

NAJLEPSZY ATAK

Pod koniec kwietnia Policja wszczęła dochodzenie w sprawie kradzieży wspólnych pieniędzy przez żonę. Stało się tak na wniosek męża, który złożył stosowne doniesienie do Policji. By obraz opisywanej sytuacji był pełniejszy dodać należy jeszcze dwa oczywiste fakty, pierwszy – iż żona będąca jednocześnie ofiarą przemocy uciekła wraz z dziećmi z domu i drugi – przeciwko „poszkodowanemu" mężowi już wcześniej prowadzone było dochodzenie o znęcanie się nad rodziną. *Sceptyk przypomina, że najlepszą obroną jest atak i taki sposób odwrócenia od siebie uwagi pewnie obrał „mąż", czytaj damski bokser. Sceptyk życzy owemu „bokserowi", by w jak największym wymiarze dosięgnęła go sprawiedliwość i odpowiednia nagroda za doznane „krzywdy". Do tych życzeń dołącza się bardzo wielu innych ludzi...*

SZYBA ZA SZYBĘ, CIOS ZA CIOS

19 kwietnia w godzinach wieczornych spotkało się dwóch mieszkańców Lubomierza. Jeden z nich (X) został uderzony w twarz przez drugiego (Y). Mocno go to zabolało nie tylko fizycznie. Według wersji Y, to X wspólnie z kolegą zaraz po tym incydencie wybił mu szyby w dwóch oknach. Dalej wypadki potoczyły się błyskawicznie. W nocy w samochodzie należącym do rodziny X zostały przebite 4 opony. W następnym dniu wieczorem X wraz z kilkoma kolegami pojechał do Y, by się „rozmówić". Efektem tej wycieczki było uszkodzenie samochodu przez ojca Y, który w „obronie" swego syna, przy pomocy wideł i kija beisbolowego w samochodzie X wybił szyby, światła i uszkodził karoserię. Straty oszacowane zostały na 2000 zł. *Sceptyk jest zbulwersowany zawziętością zarówno X jak i Y i wyraża swe wielkie zaniepokojenie. Wszak od wymierzania sprawiedliwości są odpowiednie organy!!*

Na podstawie informacji uzyskanych od Kierownika Rewiru Dzielnicowych w Lubomierzu ANDRZEJA PASZKOWSKIEGO

opracowała JAGA

Z cyklu: „Powróćmy do dawnych lat" – 1 Maja

Maj to miesiąc w którym obchodzimy aż trzy święta państwowe. W dzisiejszym odcinku powrotu do dawnych lat przypomnijmy sobie obchody jednego z nich, pierwszomajowego, które jak wiadomo jest międzynarodowym świętem mas pracujących, jest dniem solidarności klasy robotniczej.

NIECO HISTORII ŚWIATOWEJ

Ma ono bogatą tradycję. Obchodzone jest w formie wieców i pochodów począwszy od 1890r. a więc już 113 lat. Szybko się rozpowszechniło. Już w 1890r. obchodzono je w dziewięciu krajach europejskich. W tym samym roku również polscy robotnicy zaczęli je obchodzić. Walczono wtedy między innymi o ośmiogodzinny dzień pracy. Różny wtedy miały te pochody przebieg. Często demonstracje były rozpędzane, niekiedy pociągały za sobą ofiary w zabitych i rannych. Aresztowania, sądy, długoletnie więzienia to dalsze represje stosowane wobec organizatorów i uczestników dawnych pochodów. My znamy i pamiętamy zupełnie inne. Po wojnie, w krajach socjalistycznych 1 Maja miał charakter święta państwowego i był obchodzony szczególnie uroczyście. Pamiętamy te uroczyste akademie, pochody, zabawy i festyny 1-majowe.

NASZE PIERWSZE MAJE

W Lubomierzu pierwszy pochód odbył się już w 1946 r. Ze wspomnień pana **SZYMONA PIETRYKIEWICZA** ówczesnego rachmistrza miejskiego wynika, że odbywał się on w niecodziennych warunkach i okolicznościach. W mieście i okolicznych wsiach było jeszcze dużo Niemców, a ludność polską stanowili tylko przybyli już osadnicy wojskowi wraz z rodzinami. Pochód musiał więc mieć charakter przemarszu wojskowego. Rano osadnicy w mundurach, furmankami zjeżdżali się do Lubomierza, gdzie zbiórka była na ul. Jeleniogórskiej, przy rzeczce. W pochodzie brali udział osadnicy ze wsi należących do gminy Milęcice, która stanowiła wtedy oddzielną jednostkę administracyjną. Każdą wieś prowadził jej wojskowy dowódca, na czele Lubomierskich osadników kroczył por. **WAWRZYNIEC SZUBERLA**. Tak uformowany pochód pomaszerował na Rynek, gdzie mieściła się trybuna z władzami administracyjnymi z burmistrzem **FRANKOWSKIM**, wójtem gminy Milęcice, partyjnymi oraz wojskowymi z najstarszym rangą oficerem, kapitanem **KOTEM**, późniejszym posłem na Sejm. Oceniono wtedy, że najbardziej reprezentacyjna była grupa z Chmielenia. Około 40 osadników w mundurach pod dowództwem **POR. ZAPAŁOWICZA** zrobiła największe wrażenie. Po pochodzie i okolicznościowym przemówieniu było spotkanie przy piwie, gdzie rozmawiano na aktualne wówczas tematy. W 1946r. również uroczyście obchodzono rocznicę Konstytucji 3 Maja. Oba pochody w 1946r, a więc rok po wojnie były pochodami niedawnych żołnierzy.

Rok później, w 1947r. pochód miał już nieco inny charakter, bardziej cywilny. Osiedliło się więcej Polaków, a przede wszystkim, dwa miesiące przed świętem, w marcu 1947r. powstało lubomierskie Liceum. Liczni, rozśpiewani uczniowie tej szkoły z transparentami i flagami stanowili atrakcję tego i wszystkich następnych pochodów pierwszomajowych. Od 1948 r. zbiórka odbywała się obok stacji kolejowej, skąd liczniejszy już pochód przeszedł przez miasto na Rynek, gdzie odbył się wiec oraz występy artystyczne. Od roku mniej więcej 1950 zaprzestano organizowania pochodów w małych miejscowościach, był tylko jeden, już bardzo okazały, zbiorczy dla całego powiatu w Lwówku Śl. Dowóz do Lwówka i powrót zapewniali organizatorzy pochodu, przeważnie były to samochody ciężarowe. Kilka razy korzystaliśmy ze specjalnego pociągu, który jechał ze Świeradowa do Lwówka i po drodze zabierał wybierających się na pochód.

W roku prawdopodobnie 1985 staraniem miejskich władz wznowiono obchody 1 majowe w Lubomierzu, teraz już bez pochodu. Zakłady pracy zbierały się u siebie i z transparentami i flagami przychodziły na Rynek, na wiec oraz występy artystyczne szkół.

AKADEMIE PIERWSZOMAJOWE

Dawniejsze obchody Święta Pracy to nie tylko pochody, ale również akademie pierwszomajowe. Część artystyczną każdej akademii, która odbywała się w przeddzień święta obsługiwały szkoły. Były to zawsze dobrze przygotowane występy uczniów szkoły ćwiczeń, liceum, a nawet przedszkola. Sala teatralna zawsze była pełna na tych akademiach.

OŚRODEK KULTURY i SPORTU INFRORMUJE

XIII OTWARTY TURNIEJ TAŃCA DISCO

30 kwietnia nasi tancerze z OKiS przebywali w Legnicy. Na 23 duety w kategorii do 11 lat **Patrycja Kozak** i **Anita Biniecka** wytańczyły drugie miejsce. Na 24 duety w kategorii do 11-16 lat **Agata Liszka** i **Kasia Woźniak** zajęły V miejsce. Wystąpiły również nasze formacje taneczne: „Sami Swoi" i „Nie ma mocnych". Instruktor tańca z Ośrodka Kultury i Sportu w Lubomierzu **MARIUSZ KOZAK** otrzymał wyróżnienie za popularyzację tańca w Legnicy.

TURNIEJ PIŁKI NOŻNEJ
o Puchar Burmistrza Gminy i Miasta Lubomierz

Odbył się 1 maja. W turnieju wzięło udział osiem drużyn: **Stella Lubomierz**, Zryw Ubocze, Chmielanka Chmieleń, Bazalt Wojciechów, Promień Pławna, Juvenia Rybnica, Stella Lubomierz Juniorzy, Radar Radoniów. I miejsce –Juvenia Rybnica; II – Zryw Ubocze; **III - Stella Lubomierz.** Puchary wręczył Burmistrz Gminy i Miasta Lubomierz **BRONISŁAW DOWGIAŁOWICZ.**

KONKURENCJA DLA PRZEDSTAWICIELEK RAD SOŁECKICH

– rzuty karne – w bramce Burmistrz Bronisław Dowgiałowicz. Wzięło udział 6 zawodniczek, **Elżbieta Łaskawiec, Ewa Sadłucka, Joanna Kordela, Krystyna Królikowska i Małgorzata Jaszkiewicz.** Zwyciężyła **Ewa Sadłucka** z Pławnej Dolnej.

Wystąpiła grupa Japama Project

TURNIEJ PIŁKI SIATKOWEJ
o Puchar Z-cy Burmistrza Gminy i Miasta Lubomierz

Odbył się3 maja. uczestniczyły w nim 3 drużyny: SAMI SWOI – MAGDALENKA LUBOMIERZ, NIE MA MOCNYCH LUBOMIERZ, KUŹNIA LUBOMIERZ. I miejsce - NIE MA MOCNYCH LUBOMIERZ; II - KUŹNIA LUBOMIERZ; III – SAMI SWOI – MAGDALENKA. Puchary wręczył Z-ca Burmistrza Gminy i Miasta **Jerzy Andrzejczak.**

FRANCISZKAŃSKI FESTYN SPORTOWY

Odbył się 3 maja w Janicach. Mimo dużego wiatru dzieci, młodzież i dorośli rozegrali wiele konkurencji. Biegi w workach, bieg z wodą, rzut do tarczy, ringo, jajkiem. Rozegrano wiele meczy siatkówki, koszykówki i piłki nożnej. Dorośli mogli spróbować swoich sił w rzucie workiem i piłką lekarską. Nie można zapomnieć o przeciąganiu liny. Rozegrano turniej szachowy dla młodzieży i dorosłych. W loterii fantowej można było wygrać wiele atrakcyjnych nagród. Ci, którzy zgłodnieli, mogli posilić się darmowym bigosem.

Dyrektor **MIROSŁAW LASKOWSKI**

Z cyklu: „Powróćmy do dawnych lat" – 1 Maja

Mieszkańcy miasta chętnie przychodzili by posłuchać chóru licealnego oraz popatrzeć jak dzieci lubomierskie, oraz uczniowie liceum tańczą śpiewają i deklamują. Licealny zespół znany był i ceniony już wtedy na tyle, że przez kilka powojennych lat zaproszony był ze swoim programem artystycznym na akademie powiatowe we Lwówku. Po pochodach, nawet gdy odbywały się one w Lwówku, mieliśmy u siebie różne imprezy sportowe, jakiś festyn a wieczorem zabawę na wolnym powietrzu.

Na tym trzeba zakończyć wspomnienia z dawnych lat, lat w których odbywały się okazałe, barwne pochody 1-majowe.

A DZIŚ??

W tym roku już ich nie było -nawet w stolicy i wojewódzkich miastach. Duże bezrobocie i zastój gospodarczy nie sprzyjają manifestacjom 1-majowym. Pozostała jedynie druga część święta, rozrywkowa. W większych miastach zorganizowano liczne festyny, gry, zabawy, konkursy i dużo innych atrakcji. W Jeleniej Górze obchodzono święto ulicy 1 Maja, chyba niewiele takich ulic się jeszcze zachowało.

Różna jest teraz ocena pochodów 1-Majowych. Z niemałym zdziwieniem stwierdziłem, że w nowej 8-tonowej encyklopedii pod hasłem 1 Maja przekazano potomności, że „W latach 1945-1989 idea 1 Maja została całkowicie wypaczona przez rządy komunistyczne, które organizowały pochody jako formę poparcia dla swojej władzy." Z niektórych artykułów w prasie można się jeszcze dowiedzieć, że wszystko odbywało się pod przymusem, że ludzi na pochód pędzono, że były sankcje stosowane wobec tych którzy ... nie przyszli.

CZY RZECZYWIŚCIE TAK BYŁO?

Owszem dyrekcje zakładów i organizacje partyjne apelowały, zachęcały swych pracowników do wzięcia udziału w pochodzie, każdemu zależało, aby w nim szła cała załoga, a nie tylko jej delegacja, jakieś mizerne resztki. Nie słyszałem też, aby w Lubomierzu kogoś karano, zwolniono z pracy, czy stosowano jakieś inne sankcje za to, że ktoś nie przyszedł na pochód.

Jestem przekonany, że duża większość uczestników pierwszomajowych manifestacji wspomina je lepiej, pamięta, że jest to święto upamiętniające tych, którzy podjęli walkę o godność wszystkich pracowników najemnych, o ośmiogodzinny dzień pracy.

Na koniec nasuwa się jeszcze pytanie: *Jak mają obchodzić święto pracy ci, którzy tej pracy nie mają, a więc ponad trzymilionowa rzesza bezrobotnych.*

Często nie są oni ludźmi samotnymi, szacuje się, że to bezrobocie odczuwa około 10 mil. Polaków, a jest to przecież ćwierć naszego narodu.

Minęły już czasy, w których to praca szukała człowieka a nie odwrotnie i to bardzo często bezskutecznie.

STANISŁAW NOWOTTNY

NA MAJOWEJ WYCIECZCE

Dziś kto żyw –czy to duży –czy mały niech wsiada na rower.

Spędzanie wolnego czasu w domu przed telewizorem jest już niemodne. W ostatni majowy weekend, być może, po raz pierwszy w tym roku, warto wyruszyć za miasto na niezbyt męczącą trasę przez: Lubomierz – Popielówek – Wojciechów – Milęcice o długości ok. 10 km. Poznajemy nowe zakątki w gminie. W maju jest wszędzie pięknie i zielono.

Z Lubomierza wyjeżdżamy ul. Sportową w górę Lubomierki. Przejeżdżamy przez most kamienny na prawy brzeg. Dalej jedziemy szosą łagodnie wznoszącą się pod górę w kierunku Popielówka. Za granicą miasta przejeżdżamy pod linią energetyczną, z prawej strony mijamy widoczne za rzeką boisko sportowe i Lubomierski las. Przy słupie linii telegraficznej nr 21 osiągamy na szosie punkt widokowy (375 m n.p.m.), w którym zatrzymujemy się na chwilkę. W kierunku północno-zachodnim podziwiamy panoramę naszego miasteczka. na północ Obniżenie Lubomierza i nad nim zalesione Wzgórza Radomickie. Przy dobrej widoczności w kierunku południowym, nad szosą i lasem, często widać Śnieżkę.

Przejeżdżając dalej z prawej strony mijamy Miejskie Wysypisko, a z lewej zalesione obniżenie terenu wzdłuż Popielówkowego potoku. Za wysypiskiem przejeżdżamy ok. 500 m przez las, za którym widać już Popielówek 3,5 km od Lubomierza.

Popielówek - jest niewielką wsią położoną najwyżej w gminie na Wzniesieniach Radomickich (380-460 m n.p.m.) z liczbą 143 mieszkańców i 67 budynkami gospodarskimi.

W 1307 r. wg zachowanych dokumentów wieś Popielówek (zwana dawniej Henrici villa, Hennersdorf) podarowana została klasztorowi Benedyktynek w Lubomierzu przez synów Jutty i jej wnuków.

We wsi znajduje się późnogotycki kościół filialny parafii Lubomierz pod wezwaniem św. Katarzyny Aleksandryjskiej z1 poł. XVIw., przebudowany znacznie w 1766 r. i na przełomie XIX i XXw. Wyposażenie głównie późnobarokowe z XVIII/XIX jest skromne: ołtarze, ambona, chrzcielnica, obrazy, stalle.

Na wieży zachowany jest dzwon późnogotycki z 1599r. z łacińskim minuskułowym napisem. Został odlany we Lwówku Śląskim przez Martina Hubene. Przy wielu domkach i drużkach zachowało się 20 kapliczek, krzyży przydrożnych.

Do wsi wjeżdżamy przy skrzyżowaniu z krzyżem przydrożnym, od którego w prawo wznosi się górna część wsi z widocznym kościołem.

Od skrzyżowania zjeżdżamy w lewo wzdłuż potoku. Koło widocznej okazałej kapliczki przed gospodarstwem nr 33 skręcamy w prawo na drogę utwardzoną grysem bazaltowym, którą dojedziemy do zachodniej części Wojciechowa obok nieczynnej cegielni, stawu i mostu (370 m n.p.m.). w prawo dojedziemy do środka wsi z kościołem, świetlicą, sklepami i przystankiem PKS.

Wojciechów jest dużą wsią łańcuchową nad Oldzą w Obniżeniu Lubomierza (360-410 m n.p.m.). Podobnie jak Popielówek wieś o dawnej nazwie Ullersdorf była również darowana przez Liebentalów (od 1416r.) Klasztorowi. We wsi mieszka 484 mieszkańców w 135 gospodarstwach.

W środku wsi przy drodze nr 297 (Łączącej Lwówek z Jelenią Górą) wznosi się kościół parafialny, późnogotycki pod wezwaniem św. Bartłomieja Apostoła z końca XVw. przebudowany gruntownie w stylu barokowym w XVIIIw. Wewnątrz gotycka rzeźba Madonny z Dzieciątkiem z XVw., renesansowa rzeźba św. Anny Samotrzeciej z XVIw., barokowe ołtarze, ambona, chrzcielnica, obrazy i dzwon.

We wsi zachowanych jest około 30 krzyży pokutnych i kapliczek słupowych z XVIII i XIX w. Przed domem nr 75 zobaczyć można krzyż pokutny. Nad wsią na wzniesieniu Rozwalisko (443 m n.p.m.) w dużym kamieniołomie eksploatowany jest bazalt.

Od kościoła zawracamy do wylotu drogi z Popielówka. Jedziemy dalej przez wieś w kierunku północno-zachodnim do rozwidlenia przy moście nad Oldzą. Od mostu jedziemy drogą po prawym brzegu uregulowanego koryta rzeki. Za stawem zaczynają się Milęcice.

Milęcice – niewielka wieś łańcuchowa w sąsiedztwie Lubomierza nad Oldzą (320-350 m n.p.m.) w 101 gospodarstwach mieszka 237 mieszkańców. Dawna nazwa wsi pojawia się po raz pierwszy w dokumentach w 1307r. gdy bracia Henryk Urlich i Piotr Pusch zapisał wioskę klasztorowi. Była to najbliższa mnisia wieś.

Przez Milęcice przejeżdżamy do drogi Lwówek Śl. – Lubomierz. Za przystankiem PKS-u i za mostem nad Oldzą (347 m n.p.m.) dojedziemy do Lubomierza.

HENRYK LANGE

CO SŁYCHAĆ W PASIECZNIKU?

Połowa kwietnia obfitowała w SP w Pasieczniku w pasmo sukcesów – (II miejsce podczas Konkursu Dekoracji Wielkanocnych w Jeleniej Górze i III w I Gminnym Konkursie Dekoracji Wielkanocnych w Wojciechowie).

Kwietniowe słońce i nasze osiągnięcia sprawiły, że z chęcią zabraliśmy się do dalszej pracy i nauki. Do końca roku bowiem zostało już niewiele czasu, a przed nami jeszcze wiele wyzwań.

Po przerwie świątecznej odbyły się u nas: Szkolny Konkurs Wiedzy o Unii Europejskiej, jeden z uczniów **Mateusz Wądrzyk** 12 maja będzie nas reprezentował podczas powiatowego etapu oraz plastyczny konkurs pt. *„Bezpieczna droga do Unii Europejskiej"* (na konkurs powiatowy wytypowaliśmy 6 prac: **Magdy Mińko** (kl.III), **Marcina Andruszków** (kl. III), **Magdy Modelskiej** (kl. V), **Anny Sławińskiej** (kl. IV), **Kasi Sławińskiej** (kl. VI), **Pawła Gołdyna** (kl. VI). Życzymy im powodzenia.

Dowiedzieliśmy się także, że nasza koleżanka **Kasia Sławińska** (kl. VI) zdobyła wyróżnienie w literackim konkursie *„Słowem malowane"* organizowanym przez SNAP w Jeleniej Górze.

Już niedługo – 14 maja uczniowie z naszej szkoły pod opieką p. **J. ZABOREK** wystąpią we Lwówku Śl. podczas Sympozjum popularno-naukowego *„Biblioteka promotorem aktywnego nauczania"*, a 16 maja w Klubie „Postulat" wezmą udział w Gminnym Konkursie Recytatorskim kl. I-III.

22 maja będziemy gościć w Pasieczniku uczniów kl. IV-VI ze szkół podstawowych naszej gminy na III Gminnym Konkursie Recytatorskim kl. IV-VI, który w tym roku obejmować będzie tematykę *„Przyroda w poezji"*. Zaprosiliśmy wielu znakomitych gości. Impreza odbędzie się w Świetlicy Wiejskiej, dzięki mieszkańcom wsi Pasiecznik, którzy pod czujnym okiem sołtys **Heleny Środy** odremontowali ją. Wszystkim zaangażowanym w pracę nad poprawą wyglądu świetlicy niezmiernie dziękuję.

Na początku czerwca odbędą się u nas dwie imprezy: rozstrzygnięcie V edycji konkursu *„Niech będzie w modzie bezpieczeństwo w polu i zagrodzie"* oraz *„Z Europą, za pan brat"* – szkolny turniej prezentacji państw unijnych i wstępujących do unii. Z okazji Dnia Dziecka pomyślał o nas radny powiatowy **Jan Więckowski**, który obiecał przekazać 400 zł na słodycze dla dzieci.

Warto także przypomnieć, że wspólnie z **DYR. Markiem Kozakiem** prosiliśmy o wsparcie w zorganizowaniu dożywiania dla dzieci w formie finansowej bądź rzeczowej. Kilka osób odpowiedziało na nasz apel. Chciałabym podziękować im za przekazane dary: **Weronice Sacharczuk** (buraki, fasola), **Helenie Środzie** (100 zł), **Stanisławowi Sławińskiemu** z Chmielenia (ziemniaki), **Julii Woźnej** (marchew), **Teresie Śliwińskiej** (buraki), **Zofii Górawskiej** (buraki, cebula).

Życzę wszystkim, aby, ciepłe, majowe słońce obudziło cieplejsze uczucia dla wszystkich dzieci z naszej gminy u ludzi, którzy mogą nam pomóc.

Dyrektor SP Pasiecznik
ALICJA SŁAWIŃSKA

Wieści ze Szkoły Podstawowej w Lubomierzu

DZIEŃ ZIEMI

Nasza szkoła, jak co roku, uczestniczyła w obchodach Dnia Ziemi. Z tej okazji odbyły się konkursy, w których uczniowie mogli uczestniczyć indywidualnie lub zespołowo (m. in. konkurs gazetek ściennych *„Ziemia wspólne dobro"*, konkurs *„Moja piosenka na Dzień Ziemi"* – własny tekst do znanej melodii, konkurs *„Co zrobiłbym dla środowiska naturalnego, gdybym był burmistrzem?"* – praca z wykorzystaniem technologii komputerowej). W klasach IV-VI zrealizowano cykl lekcji wychowawczych poświęconych tematyce ekologicznej. Członkowie koła przyrodniczego przeprowadzili wywiad z Burmistrzem **B. Dowgiałowiczem** na temat działań władz w zakresie ochrony środowiska przyrodniczego naszej gminy.

Wśród mieszkańców Lubomierza przeprowadzono sondę uliczną *„Jak chronisz środowisko naturalne?"* 25 kwietnia odbyło się spotkanie z Burmistrzem oraz Dyrektorem ZBGKiM **R. Kiwilszą**, na którym uczniowie dowiedzieli się, jak zostanie zrealizowany projekt budowy zakładu utylizacji śmieci.

Tegoroczne obchody Dnia Ziemi zakończyły się posadzeniem symbolicznego DRZEWKA ZIEMI 2003 w szkolnym ogródku.

mgr WIOLETTA MANDAT-KOZAK

POPOŁUDNIA Z INTERNETEM

W ramach realizacji projektu ***„TERAZ INTEGRACJA – SAMI SWOI WCHODZĄ DO UNII"*** w szkolnej pracowni komputerowej można bezpłatnie pożeglować po internecie. Dwa razy w tygodniu w maju i pierwszym tygodniu czerwca: w poniedziałki i środy od 16.00 do 17.30 odbywają się ***„Popołudnia z Unią w internecie"***

Wszystkich chętnych: osoby dorosłe, młodzież, dzieci z gminy Lubomierz zapraszamy do pracowni komputerowej.

Celem tych spotkań jest:

- poznanie zasobów internetowych o tematyce Unii Europejskiej,
- poszerzenie wiedzy o krajach Unii Europejskiej
- zapoznanie z problematyką związaną z wstąpieniem Polski do Unii Europejskiej,
- przekazania informacji o bazie adresowej związanej z tematyką Unii Europejskiej.

Zapraszamy! **mgr MAREK KOŻAK**
Dyrektor SP Lubomierz

SUKCESY ZAWODNIKÓW UKS „JUNIOR" LUBOMIERZ

11 maja we Wleniu odbył się XII Memoriał Uliczny im. Michała Fludra. W biegach tych wzięła udział **23-osobowa reprezentacja** Uczniowskiego Klubu Sportowego „JUNIOR" Lubomierz. **Nasi zawodnicy zdobyli 9 medali (5 złotych, 2 srebrne, 2 brązowe).**

Złote medale zdobyli: **Dariusz Malarowski, Sandra Soczyńska, Maciej Liszka, Roman Sidorski.**

Srebrne medale: **Adrianna Biniecka, Anita Biniecka.**

Brązowe medale: **Michał Szramowiat, Mariusz Malarowski.**

Bardzo serdecznie dziękuję rodzicom: **Bożenie Binieckiej, Beacie Liszka, Halinie Malarowskiej, Izabeli Sidorskiej** i **Waldemarowi Binieckiemu** za pomoc i doping w czasie zawodów.

W rozegranych 29.04. Mistrzostwach Powiatu Lwówek Śl. w lekkiej atletyce 2 srebrne medale zdobyli **Karolina Szafran** w biegu na 600m i **Maciej Liszka** w biegu na 300 m.

8.05.odbyła się III-edycja Czwartków Lekkoatletycznych w Gryfowie Śl. I miejsca zdobyli: **Anita Biniecka** w biegu na 300 m, **Karolina Szafran** w biegu na 600 m, **Piotr Bogdan** w biegu na 300 m i **Artur Rębisz**, który reprezentował Gimnazjum Lubomierz w biegu na 60 m. II miejsce: **Roman Sidorski** w biegu na 300 m. III miejsce: **Bartek Strzelec** w biegu na 300 m.

8 maja odbył się III Ogólnopolski Turniej ***„Z podwórka na stadiony" 2003*** w mini piłce nożnej dziewcząt i chłopców.

Mistrzostwo Powiatu Lwówek Śl. w kategorii chłopców zdobyła drużyna Gminy Lubomierz w składzie: **Maciej Liszka, Konrad Ksobiech, Mariusz Malarowski, Dariusz Malarowski, Oskar Liszka, Mateusz Szramowiat, Adrian Biniecki, Łukasz Telega** wszyscy zawodnicy z SP Lubomierz, **Jakub Sosulski, Rafał Grochowski** z SP Pławna.

II miejsce zdobyły dziewczęta w składzie: **Adrianna Biniecka, Aleksandra Twardochleb, Angela Sidorska, Sandra Soczyńska, Monika Chromicz, Natalia Bogumił, Natalia Woźniak, Katarzyna Onoszko** wszystkie zawodniczki SP Lubomierz, **Patrycja Śliwińska, Angelika Pełka** SP Pławna.

Królem strzelców turnieju został **Maciej Liszka** – 12 strzelonych bramek

Do kadry Powiatu na Mistrzostwa Dolnego Śląska we Wrocławiu powołania otrzymali: **Maciej Liszka, Mariusz Malarowski, Oskar Liszka, Adrianna Biniecka** wszyscy uczniowie SP Lubomierz oraz **Jakub Sosulski** SP Pławna.

Trenerem kadry Powiatu chłopców został **Adam Rębisz**.

Wszystkim zawodniczkom i zawodnikom gratuluję wspaniałych wyników i dziękuje za emocje i piękną walkę sportową.

Trener UKS „JUNIOR" Lubomierz – ADAM RĘBISZ

LUBOMIERSKA KRONIKA TOWARZYSKA

Asi
z okazji Imienin wszystkich możliwych szczęść w niezliczonych ilościach w każdym dniu
życzy Mama

Wszystkim Matkom
z okazji Ich święta
zdrowia, radości, wytrwałości, słońca w każdym dniu, nieustającej miłości i troski najbliższych
życzy redakcja

Załodze Zakładu Budżetowego Gospodarki Komunalnej i Mieszkaniowej w Lubomierzu
z okazji Dnia Komunalnika
osobistego szczęścia, zawodowych osiągnięć, optymizmu i słońca w każdym dniu
życzy redakcja

Dzień Samorządowca - to okazja, by wszystkim **pracownikom Urzędu Miasta i Gminy w Lubomierzu**
życzyć wielu dokonań zawodowych i osobistego szczęścia
Radnym Rady Miejskiej
przekazać życzenia
trafnych decyzji dla wspólnego społecznego dobra i wielu radości w życiu prywatnym

Tegorocznym maturzystom
pomyślnego i jak najmniej stresującego otrzymania maturalnego świadectwa
życzy redakcja

Wszystkim dzieciom z okazji Ich święta jak najdłuższego, beztroskiego dzieciństwa wśród ulubionych zabawek, w towarzystwie kochających je ludzi, ze szczerym uśmiechem na twarzy, słońcem na niebie i szczęściem w kieszeni
życzą Sami Swoi

Madzi jeszcze S.
z okazji Urodzin
pomyślnego ukończenia studiów, spełnienia marzeń, szczęścia i radości w każdej chwili życzy swoja

Olgierdowi
z okazji Urodzin ponownie:
zrealizowania planów poselskich, rodzinnych, festiwalowych, skutecznego i satysfakcjonującego sięgnięcia po ministerialny „stołek" życzy redakcja

NOWE IDZIE!!!
- Mamo, co dziś na obiad!?!
- Zupa z brukselki, syneczku.
- Czy to to samo, co kiedyś pierogi ruskie?

UŚMIECHNIJ SIĘ!!!

ZAPOMINALSKI
Czytelnicy pewnej wioski z terenu gminy opowiedzieli nam, że w tamtym roku pewien rolnik z ich miejscowości wyszedł z kosą na pole. Bardzo zdziwiony rozglądał się dookoła, intensywnie nad czymś rozmyślając. Nagle głośno krzyknął:
– Rany boskie!!! Zapomniałem zasiać!

RÓŻNICA
– Jaka jest różnica między Urzędem Skarbowym a zakładem fryzjerskim?
– W Urzędzie Skarbowym golą dokładniej.

POGLĄDY
Fryzjer do klienta:
– Chciałbym zapytać, jakie są pana przekonania polityczne.
– Dokładnie takie same jak pańskie.
– Przecież pan nie zna moich przekonań.
– Ale pan ma w ręku brzytwę!

TO NIE JA
Długowłosy chłopak siada na fryzjerskim fotelu i pyta fryzjera:
– Czy to pan strzygł mnie ostatnio?
– Nie, ja tu pracuje dopiero od dwóch lat.

NAPISY NA MURACH....
* Ożeń się, a ręka ci odpocznie!
* Z dwóch możliwości: z prądem, czy pod prąd jest jeszcze trzecia: na brzeg.
* Siała baba mak i dostała 10 lat.
* Gdzie dwóch się bije, tam korzysta dentysta.
* Zwalczaj przeludnienie – zastrzel bociana!
* Krecik czołowym działaczem podziemia!
* Kobieta to wyspa szczęścia otoczona oceanem wydatków
* Kobieto! Twój poród to nic w porównaniu z moim zatwardzeniem!

Dlaczego kot jest podobny do faceta?
1. Wrzeszczy kiedy jest głodny.
2. Zawsze pcha się do łóżka.
3. Wystarczy go pogłaskać i od razu podnosi ogon do góry.
4. Kiedy ktoś go pogłaszcze zaraz domaga się więcej.
5. Lubi ocierać się o twoją przyjaciółkę.
6. Nie lubi obcinania pazurów.
7. Czasem ma problemy z trafieniem do kuwety.
8. Ciężko przemówić mu do rozumu.
9. Jak jest zły, to zaszywa się w kącie i się nie odzywa.
10. Nie sprząta po sobie.
11. Wpycha nos do każdego garnka.
12. Nie wyjaśnia, czemu zniknął na cały dzień.
13. Cały czas by spał.

Dlaczego kot jest jednak lepszy od faceta?
1. Potrafi się odwdzięczyć za smakołyk
2. Nie każe ci się rozbierać, kiedy z nim spisz.
3. Nie ma kompleksów, kiedy mu ogon nie staje.
4. Kiedy ktoś go milej głaszcze niż ty, nie zmienia od razu właściciela.
5. To miłe, kiedy ociera się o Twoją przyjaciółkę.
6. Pazurki zawsze można mu obciąć przy odrobinie wytrwałości.
7. Kota łatwo nauczyć prawidłowego korzystania z kuwety, a spróbuj nauczyć faceta opuszczania deski w sedesie...
8. Zawsze jest szansa, że kotek w końcu zrozumie o co ci chodzi, a przynajmniej spokojnie wysłucha.
9. Kiedy go zdenerwujesz, nie wyjdzie z domu na piwo trzaskając drzwiami.
10. Potrafi sam znosić swoje zabawki w ulubiony kącik.
11. Można przed nim schować jedzenie.
12. Kiedy przychodzi do ciebie po długiej nieobecności, nie ma śladów szminki na futrze i nie śmierdzi alkoholem.
13. Nie powie ci nic przykrego, kiedy go budzisz.

SĄSIADKI
– Dlaczego pani wpatruje się w moją bieliznę? – pyta Kowalska sąsiadki. *Czy pani swojej nigdy nie wiesza?* Sąsiadka: *– Owszem, ale dopiero po wypraniu.*

ROZDWOJENIE
– Mam świetnego pacjenta, cierpi na rozdwojenie jaźni... – zwierza się lekarz
– I cóż w tym świetnego? Banalny przypadek!
– „Obydwaj" mi płacą!

REZERWA
Przychodzi facet do seksuologa i mówi:
– Panie doktorze, nie wiem, co się dzieje. Gdy się tak kocham ze swoją żoną, to widzę przed oczami takie czerwone światełko. Co to jest?
– Panie, jedziesz już pan na rezerwie!

DZIADKOWIE
Dziadek Kowalski i dziadek Nowak siedzą na ławce w parku i grzeją się w wiosennym słońcu. Właśnie przechodzą młode dziewczęta.
– Jak tak patrzę na te młode dziewczyny, to mi się krew w żyłach burzy -przerywa ciszę Kowalski.
– To nie krew ci się burzy, ino wapno lasuje!

MARZENIA
– Czy spełniły się marzenia twego dzieciństwa, dziadku?
– Tylko jedno.
– Jakie dziadku?
– Ojciec tak szarpał mnie za włosy, kiedy coś zrobiłem źle, że marzyłem, aby być łysym.

VIAGRA
Przychodzi facet do apteki, pokazuje dłoń i mówi:
– Pięć tabletek viagry poproszę. Zaprosiłem pięć fajnych lasek na wieczór.
Następnego dnia ten sam facet przychodzi znowu i pokazuje dwie dłonie.
– Co? Dziesięć? – pyta aptekarz
– Nie, krem do rąk. Nie przyszły...

KELNER
– Już piąty raz go wołam i nie przychodzi
– Co z niego wyrośnie? – martwi się mama.
– Kelner – odpowiada ojciec

SAMi Swoi
Wydawca: OKiS w Lubomierzu. ADRES REDAKCJI: 59-623 Lubomierz, ul. Wacława Kowalskiego 1. Tel. 7833-573. Zespół redakcyjny: **Jadwiga Sieniuć – redaktor naczelna**, Henryk Lange, Stanisław Nowottny, Jacek Szramowiat, Teresa Jakimowicz, Lucyna Stachowiak, Ryszard Kiwilsza. Wpisywanie tekstów, skład – J. Sieniuć. Skanowanie, druk: tel. 75-363-43. Zdjęcia: J. Sieniuć. Nakład 300 egz. Cena 2.00 zł. Redakcja zastrzega sobie prawo dokonywania skrótów i koniecznych zmian stylistycznych w nadsyłanych materiałach.
Za treść ogłoszeń redakcja nie odpowiada. Nr zamknięto 14.05.2003 r. **E-mail: redakcja@sami-swoi.com.pl**