Cena 5 zł.

WYDANIE A

CZYTELNIK

SŁOWO POLSKIE

ŚRODA 11 MAJA 1949 ROKU

ROK IV NR 128 (897)

WROCŁAW — JELENIA GÓRA — WAŁBRZYCH — LEGNICA — OPOLE — GORZÓW

Dziś w numerze czterostronicowym: Edmund Osmańczyk **Powrót do Poczdamu**

Nigdy nie jest za późno

Światło wiedzy – pod strzechy

Przemówienie Premiera Cyrankiewicza na uroczystościach w Jasienicy Dolnej

Jak już donosiliśmy, Premier Cyrankiewicz wygłosił w Jasienicy Dolnej — na zakończenie Tygodnia Oświaty, Książki i Prasy — obszerne przemówienie. Dziś zamieszczamy streszczenie tego przemówienia.

Widzę tutaj na wsi Opolszczyźnie — mówił Premier do zgromadzonych tłumów — nie tylko mieszkańców wsi, ale i liczne delegacje. Wydaje mi się, że wszyscy przyszliście tutaj, ażeby okazać swoją obecnością braterską pomoc tym, których chcemy jak najszybciej, wydobyć wysiłkiem polskiego nauczyciela z analfabetyzmu, z ciemnoty, których chcemy uczynić przodującymi obywatelami Polski Ludowej.

Jest naszym obowiązkiem wobec Polski Ludowej szybkie wyrównanie wiekowego opóźnienia, zlikwidowanie wiekowego zacofania, które powstały w Polsce wskutek ucisku obszarników i kapitalistów w okresie przedwrześniowym, które rządy sanacyjne i wyzyskiwacze wszystko robili, aby lud pracujący trzymać w nieświadomości, trzymać w ciemnocie— ażeby w ten sposób umacniać swoje rządy i swoje panowanie.

Wspaniały przebieg Tygodnia Oświaty, Książki i Prasy w całej Polsce, pokazał nam wszystkim, że milionów spracowanych rąk robotników i chłopów wyciąga się po dobrą i tanią książkę, jak żywiołowo obiegają młodzież punkty sprzedaży. Należy więc w sposób planowy i zorganizowany zapakować istniejący, narosły w ciągu lat, świadomie tłumiony przez obskurantyzm i wstecznictwo, pęd człowieka do wiedzy, do poznania prawdy o życiu i o prawach nim rządzących, pęd do wiedzy — wy rażający się w głodzie książki.

(Dokończenie na stronie 2-giej)

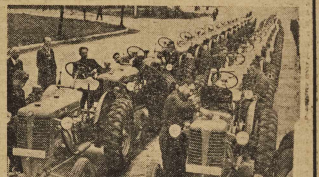

TYSIĄCE EGZEMPLARZY WYDAWNICTW „WIEDZY POWSZECHNEJ" SĄ NAJLEPSZĄ TRANSMISJĄ DLA UPOWSZECHNIENIA NAUKI I SZTUKI WŚRÓD NAJSZERSZYCH MAS SPOŁECZEŃSTWA

TRANSPORTY TRAKTORÓW CZESKICH „ZETOR 25" PRZED ROZESŁANIEM PO CAŁEJ POLSCE PRZECHODZĄ DOKŁADNY PRZEGLĄD TECHNICZNY

Protest przeciwko wysiedleniu górnika polskiego z Francji

PARYŻ (PAP.). — W mieście Aubry (departament Nord) odbyła się manifestacja, zorganizowana staraniem Generalnej Konfederacji Pracy i Towarzystwa Przyjaźni Francusko-Polskiej na znak protestu przeciwko wysiedleniu z Francji górnika polskiego Tondera.

Lokalna organizacja CGT w Aubry wystosowała do min. Mocha depeszę, w której domaga się odwołania zarządzenia w sprawie wysiedlenia Tondera.

Robotnicy francuscy walczą o swe prawa

PARYŻ (PAP.). — Strajk pracowników gazowni i elektrowni w Paryżu trwa.

W związku ze strajkiem w lotnictwie cywilnym zastrzymany został ruch samolotów na trasie Francja — Afryka Francuska. Na linii Paryż — Londyn ruch odbywa się w skali ograniczonej.

W Bollene przystąpili do strajku robotnicy fabryki chemicznej. Również w niektórych zakładach przemysłu drzewnego i budowlanego lokalne organizacje CGT i chrześcijańskie Zw. Zaw. postanowiły podjąć akcję strajkową w celu uzyskania podwyżki płac.

Nowa latarnia w Jastarni

JASTARNIA (PAP). W Jastarni, położonej na Półwyspie Heiskim zakończono budowę nowoczesnej latarni morskiej przewiezionej z miejscowości Stillo. Zasięg światła nowej latarni będzie podobny do zasięgu latarni helskiej od 15 do 20 mil. Uruchomienie nowej latarni nastąpi w najbliższym czasie.

Linie odwrotu odcięte

Szanghaj w „worku"

NOWY JORK (PAP). Sytuacja na froncie chińskim przedstawia się następująco:

Na północy wojska ludowe zbliżają się coraz bardziej do portu Tsing-Tao, ostatniego punktu oporu oddziałów Kuomintangowskich, na północ od rzeki Yang-Tse.

Wojska ludowe, posuwające się z zachodu na wschód w kierunku Szanghaju, znajdują się już tylko o 20 km od miasta. Garnizon kuomintangowski czyni ostatnie gorączkowe przygotowania do obrony. M. jnn. zarekwirowano wszystkie pojazdy mechaniczne.

Dalej w kierunku południowo-zachodnim siły ludowe zajęły miasto, Kaszing. Oznacza to ostateczne zamknięcie „worka" między Hang-Czou a Szanghajem, w którym znajdują się dość poważne siły Kuomintanu, odcięte obecnie od reszty Chin południowych.

W Chinach środkowych wojska ludowe rozpoczęły oblężenie miasta Hankou, głównej kwatery wojsk Kuomintangowskiego generała Pai.

Od 15 maja nowy rozkład jazdy

Do 80 i 90 klm. na godz.

wzrośnie szybkość pociągów pośpiesznych

W związku z wejściem w życie z dniem 15 maja rb. nowego rozkładu jazdy pociągów pasażerskich na PKP w dniu 14 maja wyjątkowo niektóre pociągi odejdą z Warszawy w zmienionych godzinach.

I tak np. pociąg pośpieszny Nr 1507, odchodzący z Warszawy — Głównej do Jeleniej Góry o godz. 23 min. 35, 14 b.m. odejdzie o godzinie 22 min. 53, tj. o 42 minuty wcześniej.

Również i inne pociągi odejdą 14 b.m. w zmienionych godzinach lub z pewnym opóźnieniem.

Podróżni, udający się w podróż 14 maja, winni w celu uniknięcia nieporozumień, uprzednio dokładnie poinformować się na dworcach o godzinie odejścia w tym dniu pociągów, którymi zamierzają udać się w podróż.

Nowy rozkład jazdy, który obowiązywać będzie od niedzieli dnia 15 maja świadczy o coraz dalszym postępie w naszym odbudowującym się po zniszczeniach wojennych kolejnictwie i wprowadza znacznie przyśpieszoną oraz wygodniejszą jazdę dla pasażerów.

Szybkość naszych pociągów pośpiesznych wzrośnie z 60 klm na godzinę do 80 i 90 klm. t.zn., do czasu przedwojennego.

Podróż Warszawa — Kraków (przez Radom) trwająca obecnie 7 i pół godzin, trwać będzie tylko 6. Zamiast 8-miu godzin jazdy z Warszawy do Gdyni, odległość tę przebywać będziemy w 6 i pół godzin.

W składzie „Orient - Expresu" będą wagony do Rzymu, Paryża, Zurychu, Sofii, Pragi, Budapesztu, Wiednia i... po raz pierwszy do Stambułu (Konstantynopola). Pociąg ten biec będzie z szybkością 80 klm. na godzinę.

Skróceniu ulegnie także podróż z Warszawy do Wrocławia, do Poznania oraz do Szczecina o 1 godz.

Na marginesie Targów Poznańskich

Tradycyjna nazwa „targów" stała się przeżytkiem w odniesieniu do olbrzymiej wystawy gospodarczej, jaką były tegoroczne Targi Poznańskie. Nie wątpliwie i dziś są jeszcze Targi miejscem zawierania transakcji handlowych, często bardzo znacznych i decydujących. Nowa jednak rola Targów, jako dorocznej wystawy dorobku ekonomicznego Polski Ludowej, jest co najmniej równie doniosła.

Kraj nasz kroczy ku socjalizmowi. Dla wielu jednak socjalizm — to wciąż jeszcze sprawa odległej przyszłości. Tymczasem niepostrzeżenie w każdej dziedzinie naszego życia codziennego rosną elementy socjalistyczne. Targi Poznańskie były świetna ilustracją tego zjawiska.

Przywykliśmy już do oglądania eksponatów naszego przemysłu państwowego w imponującej hali przemysłu ciężkiego, w pawilonie komunikacyjnym, czy przemysłu włókienniczego. Często jednak zachodzą naszej uwadze zmiany w handlu. Wystarczy wszakże przejść się po Targach, aby móc zaobserwować i tę dziedzinę naszego życia.

W Alei Kiermaszowej pijemy piwo w kioskach Przemysłu Fermentacyjnego, kupujemy kiełbaski w punktach sprzedaży handlu państwowego, wędliny licznie roznane na terenie całej wystawy bary Centrali Rybnej. Gdy tylko zbaczamy z Alei Kiermaszowej, znów ciągną się państwowe i spółdzielcze punkty sprzedaży. Pijalnie, bufety, kioski. Towary włókiennicze są do nabycia w Centrali Tekstylnej i Centrali Spółdzielni Pracy.

Dominuje oczywiście na Targach handel państwowy i spółdzielczy. I nie jest to sztuczne zjawisko.

Sieć pawilonów handlu uspołecznionego na Targach jest tylko przekrojem głębokich zmian, jakie zaszły na tym odcinku w naszym handlu. Handel państwowy (jeszcze przed dwoma laty temat do dyskusji: czy państwo może sprzedawać perkaliki i bulki?") dziś już jest czynnikiem potężnym i ciągle rosnącym.

Bezprzedmiotowe są dziś rozważania na temat stosunku handlu państwowego do spółdzielczego. Obok bowiem handlu państwowego kolosalnie wyrósł handel spółdzielczy. Sklepy państwowe i spółdzielcze stały się poważnym elementem życia codziennego. Przestajemy je dostrzegać, jak nie dostrzega się starych, dobrze znanych rzeczy i spraw.

Nie trzeba zresztą daleko iść, aby przekonać się, iż obraz handlu, jaki nam daje Targi, jest prawdziwy. Wystarczy wyjść poza bramę Targów, a już tramwaje witają nas reklamą PDT i Gospody Robotniczej, — wystarczy przejść ulicami Poznania i przyjrzeć się coraz liczniejszym wystawom najróżnorodniejszych sklepów państwowych i spółdzielczych, od sklepu tekstylnego począwszy, na pijalni mleka skończywszy.

Nasze życie codzienne, ulice naszego każdego miasta stają się obrazem zachodzących w kraju głębokich, nieustających przemian społecznych.

Patrząc na te pozornie spokojną powierzchnię życia gospodarczego, trzeba jednak pamiętać o walce, jaka toczyła się, toczy i toczyć będzie o zbudowanie fundamentów socjalizmu w Polsce. Różne bowiem są formy szeptanej propagandy — od morderstw do plotek, że „już więcej nie będzie". Treść jednak pozostaje ta sama: nowe i postępowe formy społeczne wypierają stare, zacofane. Wyrazem tego są tegoroczne Targi Poznańskie.

(Strum).

Ogólnopolski konkurs artystyczny zespołów artystycznych we Wrocławiu

WROCŁAW. — W dniach 14 i 15 maja b.r. we Wrocławiu, w Hali Ludowej odbędzie się krajowy konkurs artystyczny młodzieżowych zespołów amatorskich. W programie przewidziane są występy zespołów śpiewaczych, instrumentalnych, tanecznych i regionalnych.

Zjazd zespołów artystycznych ZMP z całej Polski do Wrocławia nastąpi dnia 12 maja b.r. Tegoż dnia po południu i przez cały dzień 13 maja będzie się odbywał przegląd wewnętrzny poszczególnych zespołów.

Wyróżnione na konkursie zespoły, albo też wyróżniające się jednostki spośród nich zostaną zgrupowane w ośrodkach ZMP i przeszkolone przez fachowców śpiewu, muzyki i tańca, po czem wezmą udział w Światowym Festiwalu Młodzieży w Budapeszcie, organizowanym w sierpniu b.r. z okazji II kongresu Światowej Federacji Młodzieży Demokratycznej pod hasłem walki o pokój.

9 i pół miliona ludzi brało udział w manifestacjach 1-szomajowych

WARSZAWA (PAP). — 9 bm. odbyło się plenarne posiedzenie Komisji Centralnej Związków Zawodowych.

Sekretarz Generalny KCZZ pos. Ćwik podał m. inn., że liczba uczestników w manifestacjach pierwszomajowych w całym kraju wyniosła 9 i pół miliona osób, co stanowi, w porównaniu z rokiem ubiegłym wzrost o 50 proc. Poważnie zwiększył się udział w święcie ludności wiejskiej, kobiet, a szczególnie młodzieży. Zawdzięczamy to — powiedział poseł Ćwik — jedności organicznej klasy robotniczej oraz pogłębiającej się świadomości mas.

Poseł Ćwik poinformował zebranych o przebiegu Kongresu Pokoju w Paryżu.

Przewodniczący Komitetu Kongresowego ob. Kratko stwierdził, że zakończono już wybory delegatów na Kongres. Ogółem wybrano 1.808 delegatów. Mówca wskazał na zadania stojące przed ruchem zawodowym w kampanii przedkongresowej. Do zadań tych należy m. inn.: Zwiększenie stanu ilościowego związków, gdyż około 700 tys. robotników znajduje się poza związkami zawodowymi.

Główna Komisja Społeczna do walki z analfabetyzmem

WARSZAWA (PAP). — Na wniosek pełnomocnika Rządu do Walki z Analfabetyzmem, Prezes Rady Ministrów powołał Główną Komisję Społeczną do walki z analfabetyzmem w następującym składzie:

Ob. ob. Feliks Baranowski (podsekr. Stanu w Min. Administracji Publicznej);

płk. Edward Braniewski (Powszechna Organizacja SP);

J. Doroński (NKW PSL);

T. Ćwik (sekr. gen. KCZZ);

K. Groszyński (zastępca sekr. gen. Str. Pracy);

S. Ignar (prez. Zw. S. Ch.);

H. Jabłoński (Podsekr. Stanu w Min. Oświaty);

F. Juszkiewicz (Sekr. Gen. Str. L.);

J. Kowalczyk (KC PZPR);

J. Morawski (wiceprezes Zarządu Głównego ZMP);

W. Pokora (prezes Zw. Nauczycielstwa Polskiego);

M. Róg (wiceprezes Zarządu Głównego Tow. Przyj. Żołn.);

K. Strzałkowski (KC SD);

Mgr. Z. Sznek (zastępca szefa Kancelarii Rady Państwa);

Z. Wasilkowska (wiceprzew. Zarz. Gł. Ligi Kobiet);

Gen. Brig. M. Wagrowski (Zarz. Gł. Pol. - Wych. WP);

K. Wojciechowski (sekr. gen. TUR i L).

Wielki sukces M. T. P.

Ponad milion zwiedzających na Międzynarodowych Targach Poznańskich

POZNAŃ. — Międzynarodowe Targi Poznańskie zostały zamknięte. Trzeba podkreślić wielki sukces Targów, zarówno pod względem zawartych transakcji handlowych jak i liczby zwiedzających.

Tegoroczne MTP zwiedziło ponad milion gości. Przeszło 5 tys. przybyszów zza granicy reprezentowało 58 państw.

Nigdy jeszcze w historii Targów do Poznania nie zjeżdżało tyle gości. Wystarczy podać, że w roku 1939 MTP zwiedziło 300 tys. osób. W latach powojennych frekwencja ciągle wzrastała. I tak: rok 1947 — 271 tys. zwiedzających, rok 1948 — 632 tys.

Na tegorocznych Targach, w zestawieniu z rokiem ubiegłym, wzrosły również obroty handlowe z zagranicą. Podczas ubiegłego roku wymiana handlowa osiągnęła 2 miliardy zł., w br. suma ta została znacznie przekroczona. Zawarto również szereg umów między poszczególnymi państwami — wystawcami.

Największe obroty miała na tegorocznych MTP Centrala Tekstylna, w której stoiskusprzedano towarów na sumę 267 milionów zł., obsługując 70 tys. klientów.

Uzyskaliśmy ponadto dużo ilości dewiz z usług turystycznych.

Podczas gdy w roku ubiegłym przynosiły one nam około 13 milionów zł., w rb. suma ta wzrosła trzykrotnie.

PARYŻ. Na przedmieściu Puteaux uzbrojeni bandyci zrabowali 112 milionów franków w banknotach, drukowanych dla Banku Mającego rokaańskiego.

EDMUND OSMANCZYK

Powrót do Poczdamu

Od własnego korespondenta API

Berlin, w maju.

Układ poczdamski, traktują cy Niemcy jako całość, kończy się 4 zwycięskie mocarstwa od 2 sierpnia 1945 r. Statut okupacyjny dla Niemiec zachodnich, który miał być podstawą trwałego podziału Niemiec i utworzenia państwa zachodnio-niemieckiego, został uchwalony przed kilku tygodniami przez mocarstwa zachodnie, okupujące zachodnią część Niemiec. Tym samym została pogwałcona zasada traktowania Niemiec jako całości i zasada obowiązująca poprzez układ poczdamski — nadal mocarstwa.

Fakt pogwałcenia jakiegoś układu międzynarodowego nie oznacza jednak, że dany układ stracił swą ważność prawną (Przykład: kiedy wojna nawska o ochronie jeńców wojennych nie straciła swej mocy prawnej, mimo rozstrzelywania jeńców przez Hitlera). Nie wystarczy naruszyć jednostronnie umowy, by ją anulować. Mocarstwa zachodnie, ogłaszając statut okupacyjny Niemiec zachodnich, dokonały aktu sprzecznego z przyjętymi na siebie dobrowolnie zobowiązaniami zachowania jedności Niemiec. Ta sprzeczność jest tym jaskrawsza, że mocarstwa zachodnie w oficjalnych wypowiedziach nadal uznają ważność swe podpisy pod układem poczdamskim.

Kiedy w marcu b.r. głównodowodzący wojsk amerykańskich w Niemczech, generał Clay, uczynił świadomie na konferencji prasowej aluzję do możliwości uznania przez mocarstwa zachodnie układu poczdamskiego za nieobowiązujący (co wymaga formalnego wypowiedzenia układu, Departament Stanu musiał gen. Clay'a do zdementowania tej wypowiedzi.

Faktem więc jest, że statut okupacyjny Niemiec zachodnich, mający na celu podział Niemiec i stworzenie państwa zachodnio - niemieckiego, jest świadomym aktem bezprawnym, jest środkiem szantażu politycznego w grze międzynarodowej, niczym więcej.

* * *

Każdy szantaż być może prowadzony tylko do pewnego określonego momentu, mianowicie do chwili, kiedy ktoś zdecyduje się, co się bezprawnie zapowiadało, bo inaczej szantaż okaże się bluffem. W danym konkretnym wypadku oznaczałoby to konieczność pójścia o krok dalej i wypowiedzenia formalnie układu poczdamskiego, układ poczdamski, na którym opiera się pokój Europy. Skutki takiego kroku w nowym układzie są byłyby nieobliczalne. Wyzsko dla mocarstw zachodnich jest zbyt duże.

Przypomnijmy, że pierwszy punkt układu poczdamskiego brzmi: „Osiągnięto porozumienie w sprawie utworzenia Rady Ministrów Spraw Zagranicznych, reprezentujących pięć głównych mocarstw — w celu prowadzenia dalszych koniecznych prac przygotowawczych w związku z zawarciem pokoju oraz w celu zajęcia się innymi sprawami, które na skutek porozumienia rządów uczestniczących w Radzie, miałyby od czasu do czasu być przekazywane Radzie".

Następnie wymienione są szczegółowe rodzaje i formy prac Rady, gdzie jednego punktu wyraźnie zostało stwierdzone, że „Rada będzie użyta do przygotowania układu pokojowego dla Niemiec".

Konferencje Rady odbywały się od 1945 r. co kilka miesięcy. W grudniu 1947 r. dwuczęsny minister spraw zagranicznych USA Marshall, z całą świadomością zerwał konferencję Rady Ministrów Spraw Zagranicznych w Londynie i nie dopuścił do wyznaczenia terminu następnej konferencji. Tym samym pierwszy punkt układu poczdamskiego został zawieszony w próżni i tym samym dalsze punkty tego układu zostały postawione pod znakiem zapytania.

Miejsce „prac przygotowawczych w związku z zawarciem pokoju" zajęły prace przygotowawcze mocarstw zachodnich do podziału Niemiec, Europy i świata.

Na tym tle wszelkie „blokadowe" wydarzenia, były epizodami bez znaczenia wobec fak u najistotniejszego, że na czas decyzyjny zostały wstrzymane przygotowawcze prace pokojowe.

Na tym tle staje się zrozumiałe, że Związek Radziecki, niezmiennie dążący do trwałego pokoju, jako warunek zwiększenia wzajemnych ograniczeń w ruchu między zachodnią a wschodnią częścią Niemiec i Berlina, postawił zwołanie Rady Ministrów Spraw Zagranicznych, a więc powrót do bazy poczdamskiej, jako jedynej bazy, na której możliwa jest współpraca międzynarodowa po drugiej wojnie światowej.

W tym świetle nabierają szczególnej wagi kodcowe słowa wstępnego artykułu „Traczi che Rundschau"— pisma władz radzieckich w Niemczech, wydawanego w języku niemieckim w Berlinie. „Obecnie na konferencji Rady Ministrów Spraw Zagranicznych, rozpoczynającej się w dniu 23 maja b.r. w Paryżu, muszą zostać omówione wszystkie punkty wielkiego i trudnego problemu niemieckiego. Prawomocny mi postanowieniami w odniesieniu do Niemiec są tylko te postanowienia, które powzięły wspólnie wszystkie cztery mocarstwa. I prawomocne będą tylko te postanowienia, które powzięte zostaną przez Radę Ministrów Spraw Zagranicznych. Zaszczerze oczekujemy porozumienia między czterema rządami nie polega na zniesieniu ograniczeń transportowych, lecz na stworzeniu nadziei na uregulowanie ogólno - niemiec kiego problemu, w wyniku czego może nastąpić odprężenie w atmosferze politycznej. Na to czekają wszystkie narody z niecierpliwością".

Układ poczdamski pozostał w mocy i na jego podstawie zbiera się Rada Ministrów Spraw Zagranicznych w Paryżu.

Tym samym mocarstwa zachodnie przyznały, że prawomocnymi postanowieniami w odniesieniu do Niemiec są nadal tylko te postanowienia, które powzięły wspólnie 4 mocarstwa, a tym samym nieprawomocne są wszelkie separatystyczne postanowienia.

Decyzje w sprawie Niemiec mają znów zapadać wolą czterech mocarstw, a nie samowoli trzech. A więc pierwszy postulat konferencji warszawskiej został zrealizowany.

To jest cała i jedyna prawda, jaka wynika z komunikatu czterech rządów.

I kiedy czytam w zachodnim Berlinie zachodnio - niemieckie i amerykańskie pisma, te same pisma, które od dwóch lat zwalczały układ poczdamski, triumfując teraz, że to „most powietrzny" zwyciężył — śmieją się serdecznie.

Serdaną zwyciężył, moi panowie! I to Poczdam, który od 1945 r. znajduje się niezmiennie w strefie radzieckiej.

Edmund Osmańczyk

Przed Kongresem Zw. Zawodowych

Fala wzmożonej pracy przybliża dobrobyt całego narodu

Ważne wydarzenia w życiu Państwa i narodu przywykliśmy uświetniać organizowaniem społecznościowych obchodów: pragnąc uczczeniem tych wydarzeń podnieść ich wagę w opinii społeczeństwa, utrwalić ich znaczenie. Ale polski świat pracy, zdając sobie sprawę z ogromu zadań, które ciążą na nim jako budowniczym nowej Polski, zrozumiał, że najlepszą formą uczczenia ważnych wydarzeń jest praca. Dzięki zdobyczowemu, nadzwyczajnemu wysiłkowi milionowych mas robotniczych i chłopskich — powstają trwałe pomniki dłoniotwych wysiłków, pomniki postaci nowych osiągnięć produkcyjnych, nowych budowli przedtermitowego wykonania planu pracy itd.

Ten chwalebny zryw mas pracujących do uczczenia pracą ważnych wydarzeń czy świąt obserwowaliśmy w okresie poprzedzającym Kongres Zjednoczeniowy, a niedawno przed Świętem 1-go Maja. Czyn kongresowy i czyn pierwszomajowy przyniosły Państwu i całemu narodowi obrazowe realne korzyści, przyspieszając proces odbudowy kraju. N. p. przemysł węglowy w ramach czynu pierwszomajowego wydobył 109 tys. ton węgla ponad plan i osiągnął przeszło 20 tysiąc ton w ciągu zaczęcidnoń. Czy można było piękniej okazałej uczcić Święto Pracy?

Obecnie obserwujemy nowy zryw świata pracy — przed Kongresem Związków Zawodowych. Z całego kraju napływają meldunki o zobowiązaniach załóg zakładów przemysłowych, zobowiązaniach niełatwych, wymagających wytężenia sił, ale zarazem przynoszących duże korzyści gospodarcze.

Na liście tych zobowiązań poczesne miejsce zajmują zobowiązania dolnośląskich zespołów pracowniczych, zarówno z dużych zakładów, jak też z najmniejszych wytwórni.

Górnicy dolnośląscy wzmagają współzawodnictwo pracy. Oto Józef Nowacki, rębacz z szybu „Boleslaw" kopalni „Nowa Ruda", który w czynie pierwszomajowym osiągnął 260% normy wydobycia węgla, zobowiązał się do 20 maja ukończać 295% normy, a do końca miesiąca 300%. Do współzawodnictwa ze sobą wezwał Jana Jaraczewskiego, rębacza z tego samego szybu. Jaraczewski przyrzeka do 20 maja osiągnąć 250% normy, wzywając do współzawodnictwa Sieniego.

Analogiczne zobowiązania powzięli górnicy z kopalni „Biały Kamień": Kwiatkowski (260%), Fietko (260%), Florkowski (330%), Tyczka (330%), Sojka (330%) i in.

Górnikom dotrzymują kroku włókniarze. **Zg. załoga Bielskie Zakł. Przemysłu Wełnianego Nr. 25** w Świdnicy postanowiła dla uczczenia Kongresu oddać 1% wynagrodzenia na cele kulturalno - oświatowe swego zakładu.

Załoga Państw. Przędzalni Lnu Nr. 3 w Świebodzicach zwiększa wydajność pracy o 2% w stosunku do kwietnia, przepracuje dodatkowo 2 godziny i uzyskaną z tego tytułu kwotę przeznaczy na otworzenie Domu Kultury oraz zajmie się umasowieniem sportu wśród pracowników.

Załoga Państw. Zakł. Przemysłu Lniarskiego Nr. 18 w Wałbrzychu zobowiązała się wykonać plan 3-letni do 30 września b. r., plan roczny do 30 listopada b. r., wyprodukować ponad plan towary wartości 239 milionów zł., oraz zaoszczędzić 57.675.000 zł.

Pracownicy Państw. Zakł. Przemysłu Bele. w Galant. Nr. 15 w Piławie Górnej, pow. Dzierżoniów postanowili m. in. do 20 maja zwiększyć jość „prim" o 2,5%, do 22 maja zwiększyć liczbę współzawodniczących ze 130 do 160 osób, do dzień otwarcia Kongresu oddać do użytku wyremontowany kocioł parowy, łaźnię, złożyć na 10 b. m. wyremontowane stołówkę, na 15 b. m. zorganizować koło zwalczania analfabetyzmu, i do 22 b. m. uporządzić wodę do mieszkań robotniczych, uruchomiając wodociąg.

Załoga Państw. Zakładów Mechanicznych i Legnicy zobowiązała się wykonać plan sięczny plan produkcji do 25 maja i uzyskać z drożdży 200.000 zł. zysku.

Pracownicy Państw. Wytw. Konfekcyjne - Odzieżowej w Łomnicy postanowili w maju podnieść jakość produkcji i osiągnąć 98% I. gatunku, a plan wytwórczości wykonać w 115% do 25 maja.

Załoga „Bielnika" w Kowarach do 22 b. m. uporządkuje teren fabryki i urządzi boisko siatkówki. Przyjęła też wezwanie do współzawodnictwa miejscowej Fabryki Dywanów.

Tkaczki Państw. Zakł. Przemysłu Bawełnianego w Lubaniu, Oddział I. zobowiązały się wykonać 1000 wałków dziennie na jedną zmianę krosna.

Załoga Roszarni Lnu i Konopi w Grabach k. Strzegomia zobowiązała się uruchomić do 10 maja drugą łaźnię w Strzegomiu, przerabiającą wyłącznie produkty uboczne z odpadków.

Załoga Fabryki Konfekcji w Świebodzicach postanowiła m.in. zwiększyć produkcję na 1 osobę o 1%, zmniejszyć absencję o 10%, zorganizować dwa wyjazdy na wieś w ramach akcji łączności ze wsią, oraz uporządkować i oddać do użytku łaźnię fabryczną.

Pracownicy Drukarni Państw. w Świdnicy przyrzekli m. in. wyjechać w dn. 15 maja do robót rolnych w majątku państwowym i wysłać na wieś 15 b. m. ekipę robocza do naprawy maszyn rolniczych.

Załoga Garbarni i Fabryki Rękawiczek w Świdnicy zobowiązuje się wyremontować w maju świetlicę, zorganizować chór i kółko dramatyczne, ulożyć koło sportowe oraz zwiększyć wydajność pracy i oszczędność.

Do wzmożonej pracy z okazji Kongresu Zw. Zawodowych stale również rolnictwo. **Np. pracownicy maj. Wilków** w pow. świdnickim postanowili zaoszczędzić na nawozach mineralnych 324.000 zł. przez zwiększenie produkcji obornika, zwiększyć o 20% zbiory klosowych, motylkowych i oleistych, co przyniesie 270.000 zł. nadwyżki, powiększyć zbiór ziemniaków o 80%, co pozwoli uzyskać 216.000 złotych, plony buraka cukrowego podnieść o 20%, wartości 270.000 zł., oraz otwyić pracę kulturalno-oświatową do 1 czerwca założyć przedszkole.

Przytoczone wyżej przykłady stanowią zaledwie drobną część zwiększonych wcale licznych meldunków ze wszystkich powiatów dolnośląskich. Poczęła fala masowej pracy ogarnia cały kraj. Jest ona świadectwem nie tylko wielkiej wagi, jaką świat pracy przywiązuje do Kongresu Zw. Zawodowych, ale również głębokiego zrozumienia potrzeb budującego się Państwa oraz roli, jaka masom pracującym przypadła w dziele budowy.

Ruch zawodowy, który w od rodzonej Polsce rozrósł się ogromnie i zdobył wysoką pozycję w życiu państwowym, umacnia tę pozycję z okazji Kongresu, oraz zwiększa potencjał twórczy: przez wzmożoną pracę, która przybliża dobrobyt całego narodu.

(f.)

Nigdy nie jest za późno

Dokończenie przemówienia Premiera

Zakończony Tydzień Oświaty, Książki i Prasy musi obecnie przerość w stałe, systematyczniej, bardziej planowo, lepiej zorganizowane działanie na polu upowszechnienia kultury.

Jednym z podstawowych elementów tej akcji jest zlikwidowanie analfabetyzmu w Polsce.

Wielotysięczna już liczba kursów powiększa się z każdym tygodniem.

Powodzenie tej akcji jest świadectwem głodu kulturalnego, ludzi, którym poprzednia kapitalistyczna organizacja społeczna nie pozwoliła nawet nauczyć się czytać i pisać.

Jakże bolesne oskarżenie pod adresem tej poprzedniej rzeczywistości ma najmłodszy chłop z waszej wsi, który w okresie międzywojennym z nędzy corocznie wyjeżdżał „na Sahary", gdzie powiedział: „Jaka szkoda, że dopiero teraz jest Polska Ludowa, że dopiero teraz mogę się uczyć czytać, kiedy mam już 50 lat".

Tak jak on na pewno czuje wielu. Odpowiadamy im dzisiaj: Nigdy nie jest za późno.

Mówiąc o tych, którym nie ma ręką jest uświadamianie robotnika i chłopa, szerzenie kul tury, Premier oświadczył:

Polska Ludowa daje ludziom pracy do czytania Słowaczkiego i Mickiewicza, Kraszewskiego, Żeromskiego, Prusa i in. Takie literatura uczy jak należy żyć i walczyć o lepsze jutro swego narodu i narodów świata.

Życzę wszystkim siewcom światła jak najwcześniejszego zdania w pracy. Równocześnie życzę kursantom, ażeby jak najszybciej zakończyli okres nauki umowej, ażeby mieli pazurami trzymać się zdobytej wiedzy, żeby umieli wołać o książkę, żeby wiedzieli, że wielki i piękny jest świat. Trzeba go tylko poznać a poznać go można przez oświtę, przez kulturę, przez pęd do nauki.

Marszałek Sokołowski o klęsce Niemiec

9 maja ukazał się na łamach moskiewskiej „Prawdy" artykuł marsz. Sokołowskiego poświęcony rocznicy zwycięstwa nad Niemcami. W artykule tym marszałek pisze:

„Główne brzemię walki przeciwko hordom armii hitlerowskich spadło na barki narodu rosyjskiego i jego sił zbrojnych.

Reakcyjne koła Anglii i USA dążyły w czasie wojny z Niemcami do realizacji swych egoistycznych celów, nie mających nic wspólnego z walką wyzwoleńczą przeciwko faszyzmowi. Dlatego też uporczywie odwlekały utworzenie drugiego frontu na zachodzie, co przyniosło im cięcia rozgromienia faszyzmu niemieckiego, lecz jedynie podważenie potęgi Niemiec i usunięcie ich jako niebezpiecznego konkurenta z rynków światowych.

Równocześnie imperialiści żywili nadzieję, że ciężka wojna przyczyni się do wykrwawienia osłabienia Związku Radzieckiego i uzależnił go od USA i Anglii. Wychodząc z tych założeń, anglo-amerykańskie koła rządzące nie wyczynały zdecydowanych działań wojennych przeciwko Niemcom faszystowskim, prowadząc jedynie gra niemne operacje na drugorzędnych frontach. Drugi front utworzony został dopiero wtedy, gdy stało się jasne, że Związek Radziecki sam jeden, bez pomocy sojuszników może rozgromić Niemcy hitlerowskie i że wielkie narody Europy od okupanta.

Wojska anglo-amerykańskie które dokonały desantu na kontynent europejski, napotkały na bardzo nieznaczny opór armii hitlerowskiej, ponieważ główne siły Niemców były skoncentrowane na froncie radziecko-niemieckim.

Tak więc — konkluduje marszałek Sokołowski — już w tej wojny ujawnił się nierzetelny stosunek anglo - amerykańskich kół rządzących do swych obowiązków względem sojuszniczą, stosunek, który wystąpił jeszcze jaskrawiej w okresie powojennym.

Anglo-amerykańskie koła rządzące sabotują stałe umowy krymskie i poczdamskie, w wyniku ich imperialistycznej polityki dotychczas nie został zawarty traktat pokojowy z Niemcami, w wyniku tej polityki stwarza się sztuczne napięcie w stosunkach międzynarodowych".

Dziennikarze wśród wczasowiczów

Przez szpaler kwitnących jabłoni na imprezę Oświaty, Książki i Prasy

Jedzie nas pięcioro dziennikarzy wrocławskich, żeby wziąć udział w wieczorze urządzonym dla wczasowiczów w Pawlinej Zdroju przez Fundusz Wczasów Pracowm., w ramach Tygodnia Oświaty, Książki i Prasy. Jadę jedyny bagaż zabieramy własny program. Tym razem wyjątkowo odkładamy narzędzia pracy — pióra i zamieramy opowiedzieć zwykym słowem to, co zazwyczaj piszemy.

Ranek jest jeszcze słoneczny, chociaż barometr spada. Wszyscy dobrze półcięższówki, która nęci trzema ustawionymi w podkowę kanapami. Niastępnie ich sprzęgam wprowadza nas od razu w nastrój błogo stanu. Rozkosznie westchnienie, wy rażające wdzięczność skierowane jest pod adresem F. W. P. Warto nadmienić, że Tydzień Oświaty nie miał nic wspólnego z próżniaczwem i są wśród nas koledzy, którzy po wrócili z podobnej imprezy na prowincji o 4-ej z rana, a teraz jest dopiero 8-ia.

Nasze motorowe rumaki wyrywają „z kopyta" i po chwili pędzimy już wśród kwitnących jabłoni, wdzięczących się białym puchem kwiecia, zalotnie jak panienki. Piękny jest szlak szosy do Kłodzka, zwłaszcza o tej porze roku, kiedy bachatka - przyroda wyszywa najfantastyczniejsze desenie jasną zielenią młodziutkich, jeszcze nie zakurzonych listków drzew na ciemnym tle świerków. Góry grają tą całą gamą zieleni, że aż błękit nieba nabiera odcienia turkusu.

Mijamy jak błyskawica czarne hałdy kopalni nikiu, rozkoszujemy się pięknym widokiem Jabłonowa Niemczy i Barda Śląskiego, witamy przyjaźnie starych apostołów na mokcie w Kłodzku i już nas witą barwny krajobraz perły Polskiego uzdrowisk Polanicy Zdroju. Nie darmo noi ona kobiecą nazwę. Wdzięczy się do przybysza łagodną linią zbocży górskich, na których jak maki na łące czerwienie są dachy willi i domów, dzierżane kolorowymi deseniami kwitnących krzewów najprzeróżniejszych barw i odcieni.

Polanica wypuchwala się na 1-go maja i Hnf wprost czystością, czy szy orgią zieleni i kwiecia, a powietrze jest idealnie czyste i świeże. Miłe pokoje w dużych wczasowym, estetycznie umeblowane, z ciepłą wodą w kranie, podbijają całkowicie nasze serca nie tylko dla miejscowości, ale dla samych wczasów.

Przystuna jadalnia, ładnie nakryty stół, doskonały obiad wczasowo z 3 dań, wesoła gazetka ścienna — dzieło samych wczasowiczów, miłi przedstawiciele, a raczej przedstawicielki referatu spraw kulturalno-oświatowych F. W. P., przyjemny inteligentny kierownik Ośrodka, sympatyczni reprezentanci miejscowych władz — wszystko to składa się na przemiły klimat wczasowego obiadu.

Jeżeli we wszystkich 500 domach wypoczynkowych F. W. P. na Dolnym Śląsku, stanowiących 50 proc. takich domów w całym kraju, panuje równie przyjemny nastrój, jest to ogromna zasługa tych serdecznie i świojsko — to nie można sobie wyobrazić milszych warunków wypoczynku dla pracy, jak na wczasach. Akcja wczasów dostarcza już w czerwcu br. aż 17.500 miejsc w naszych dolnośląskich, słynących z zdrowia miejscowościach. Wprowadza wciąż nowe udoskonalenia, mające na celu stworzenie wczasowiczom najdelikatniejszych warunków

Obecnie na odcinku wyżywienia specjalna komisja żywienia, w skład której obok lekarzy wejdą wysokwalifikowani kucharze opracować wzorcowe jadłospisy. Jest nawet projekt powołania w każdym ośrodku regionalnego kierownika żywienia. Wśród dezyderatów kierownictwa domów wczasowych wysuwa się na czoło pragnienie, żeby ograniczono sprzedaż alkoholu w dużych ośrodkach wczasowych. Dwutygodniowy okres wypoczynkowy, dla nabrania sił do dalszej pracy — winien stanowić okres oderwania się od wszystkiego, niswet... od wódki. To dopiero poz weli wyciągnąć z takiego pobytu najwięcej korzyści dla zdrowia.

Za to rozrywek — jak najwięcej. Wczasowicz nie powinien się nudzić, lecz wywieźć z wczasów nie tylko coś dla ciała, ale i coś dla umysłu i ducha. Im wyższy poziom dostarczonej rozrywki kulturalnej — tym chętniej się do tych zabaw ludzie wczasowi zgłaszają. A, że się garną, mogliśmy ocenić wieczorem, gdy salę teatru wypełnił wraz z kurazuszami po brzegi.

Gdy wygłaszając słowo wstępne, a potem opowieść jak powstaje gazeta, naponiekiełmy, że chcemy nawiązać kontakt i zapryjaźnić się z nimi, że chcemy aby poznali wkład pracy tylu ludzi różnych specjalności w zadrukowany arkusz gazety — widzieliśmy i czuli, że słowa nasze nie odbiły się jak pił ka o ścianę, lecz zapadły głęboko i zainteresowały naszych słuchaczy. To samo odczuli koledzy, którzy opowiedzieli jak należy czytać gazetę " ci, co swymi felietonami pobudzili salę do śmiechu, bo dobry humor to wielki łącznik między ludźmi.

Z zalem i wzgękiem najmilszych wspomnień pożegnaliśmy Polanicę i jej ośrodek F. W. P.

Emzet

Jedziemy w gościnę na wieś

w Ligocie walczą najlepsi kolarze Wrocławia

Kierunek na wieś — powiedzieli kolarze ZS. Kolejarz — Odra wraz z Wrocławiu, organizując na otwarcie sezonu w dniu 15 maja wyścigi kolarskie nie we Wrocławiu, ale na wsi.

W Ligocie Pięknej walczyć będą najlepsi zawodnicy Ogniwa, Włókniarza, Stali — Pafawagu i Odry. W specjalnym wyścigu, kontrolowanym przez sekcję Odry, weźmie udział młodzież wiejska. Niech każdy posiadacz roweru w powiecie Trzebnickim jedzie do Ligoty Pięknej i niech spróbuje swych sił.

Zawody będą miały dużo atrakcji.

Organizatorzy zapewnili występ zespołu tanecznego ZZK, rozegrają mecz piłki nożnej i pokażą akrobacje gimnastyczne.

Zawody główne mają następujący program:

Zbiórka kolarzy wrocławskich o 7-ej rano przed Dworcem Nadodrze. Pierwszy wyścig dla licencjonowanych na trasie 100 km o godz. 11-ej. W godzinę potem pojedą zawodnicy klasy B na trasie 50 km, a o 12.30 na dystansie dwa razy krótszym pojadą „oldboye" — starzy zawodnicy i działacze kolarscy.

* * *

Dla gości najdogodniejszym pociągiem jest odjazd ze stacji Wrocław Wąski o 6.16. Poza tym z ostatniego przystanku tramwaju nr 2 odjedzie będzie co dwie godziny autobus.

Sekcja kolarska Odry wrocławskiej ma duży dorobek na polu propagandy sportu na wsi. Zawody niedzielne są pięknym tego dowodem.

Dziś Nysa — Legia

Dziś o go. 16-tej, na Stadionie Olimpijskim (małym) rozegrany zostanie mecz piłkarski o mistrz. kl. A pomiędzy Nysą — Kłodzko a Legią — Wrocław. Drużyna wojskowych w meczu z Ogniwem zaprezentowała się dobrze. Liczymy więc na sukces wrocławian.

Spotkanie to jest ostatnim z rzędu rozgrywek grupowych o mistrzostwo kl A.

Komunikat WUKF

Dziś o godz. 12-tej w Wojew. Urzędzie Kult. Fizycznej odbędzie się odprawa organizatorów Biegu Narodowego na szczeblu powiatu. Do odprawy powyższą powinni się zgłosić przedstawiciele wraz z listą zgłoszeniową zawodników, którzy w Biegach Narodowych w dniu 8 bm. zajęli:

a) najlepsze zawodniczki kategorii do lat 17-tu — 4;

b) najlepsze zawodniczki kategorii do lat 19-tu — 4;

c) najlepsze zawodniczki kategorii od lat 20-tu — 4;

d) najlepsi zawodnicy kategorii do lat 17-tu — 4;

e) najlepsi zawodnicy kategorii do lat 19-tu — 4;

f) najlepsi zawodnicy kategorii od lat 20-tu — 7.

Listy powyższe powinny zawierać potwierdzenie prezesa Zrzeszenia Sportowego oraz Kierownika Biegów i pieczęć Zrzeszenia.

Wynik „sędziowania"

Narzekaliśmy na Komisję Sędziowską mistrzostw Polski. Jak informuje agencja PAP — zarząd PZB zawiesił przewodniczącego wydziału sędziowskiego ob. Plewickiego, powierzając spełnienie obowiązków Zapłatce (Śląsk).

Specjalna komisja rozpatrzy sprawę werdyktów w kilku walkach i fakt zmiany losowania mistrzostw.

O tytuł mistrzów

w najpiękniejszym ze sportów

W sobotę rozpoczną się we Wrocławiu **mistrzostwa drużynowe okręgu w lekkoatletyce.** Szkoda, że nie rozreklamowano tej imprezy wcześniej, co jest winą zmiany zarządzeń PZLA. Obawiamy się, że nie wszystkie kluby, szczególnie prowincjonalne, zdołają zmobilizować swoje zespoły.

W każdym razie warto będzie pójść na to piękne widowisko. **Mężczyźni startują w 10-ciu konkurencjach, a kobiety w 4-ch.**

Spodziewamy się na starcie zespołów miejscowych **AZS, Czarnych, Juvenii, Legii, Pafawagu, Ogniwa, Związkowca, Budowlanych, Odry i Spójni.** Jeżeli któreś z tych zrzeszeń nie jest jeszcze zgłoszone we Wr. OZLA — należy uczynić to jak najszybciej u mgr. Launerowej (WUKF w gmachu wojewódzkim).

Chcielibyśmy żeby mistrzostwa okręgu mimo małego czasu potrzebnego do ich organizacji były **imprezą mobilizującą wszystkim masową.** Nieobecność klubów będziemy uważali za rzecz bardzo smutną. Niech będzie rojnie na boisku i tłumnie na trybunach. Najwyższy czas ażeby **wrocławianie pokochali najpiękniejszy ze sportów,** jakim jest bezsprzecznie lekkoatletyka.

Na małym Stadionie Olimpijskim o godz. 16-tej spotykamy się więc wszyscy na **pierwszej imprezie lekkoatletycznej Wrocławia.**

WEZWANIE PROWINCJI

Przypominamy, że 22 bm. czeka **Wrocław mecz z Katowicami i Szczecinem.** a 25 i 26 mistrzostwa indywidualne okręgu.

Zapraszamy na te imprezy przede wszystkim prowincjonalną drużynę Wałbrzycha, Jelenej Góry, Dzierżoniowa, Legnicy, Świdnicy, Bielawy i Kłodzka.

Niech prowincja rozpocznie i na tym pola bój z Wrocławiem!

Juvenia i Czarni muszą wygrać

w mistrzostwach szkół polskich

W Warszawie odbędą się 16 czerwca br. mistrzostwa Polski szkół. Program obejmuje lekkoatletykę, pływanie, gry sportowe.

Dolny Śląsk wyśle swoich sportowców w każdej konkurencji. Czarni i Juvenia są klubami zajmującymi czołowe stanowisko na Dolnym Śląsku, wyczielającymi w wielu dyscyplinach seniorów. Największe szanse trzeba jania mają siatkarze i koszykarze (Juvenia i Czarni) oraz lekkoatleci Ronerzewska, Wilhelmi, Stępkowska, Wompel, Dudzik, — pływacy Fijałkowska, Soroka i Lipiński.

Startować będzie ponad 1.100 zawodników urodzonych w latach 1909—1923.

O puchar Davisa

Jugosławia prowadzi z Austrją 2:1. Mitic (J) pokonał Czajkowskiego 6:2, 6:2, 6:2, a jednocześ Austrjak Redl wygrał z Bjaziczem 6:3, 6:4, 1:6, 4:6, 6:4. W grze podwójnej Mitic i Pallada — Redl i Hardwich 6:1, 6:1, 6:4.

* * *

Do Londynu udali się Drobny i Cernik, którzy będą reprezentować Czechosłowację w meczu tenisowym z Anglią.

* * *

BUDAPESZT. — Spotkanie między Węgrami i Belgją, które się w Budapeszcie w dniach 13—15 maja. Po tym meczu Węgrzy Asboth, Szolja i Peterdy udadzą się do Paryża na międzynarodowe mistrzostwa tenisowe Francji.

Ogniwo — Julia i Górnik

walczą o mistrzostwo Dolnego Śląska

Znamy już wszystkich trzech finalistów, którzy wezmą udział w rozgrywkach o tytuł młodzieży sportową Dolnego Śląska. Są nimi: Ogniwo — Wrocław, Julia — Biały Kamień i Górnik — Wałbrzych.

Już w najbliższą niedzielę odbędzie się pierwszy mecz finałowy pomiędzy Górnikiem i Julią. Naszym faworytem w tym spotkaniu jest Górnik.

Nie to spotkanie ciekawi jednak opinię sportową Dolnego Śląska. Rzecz jasna, że entuzjaści piłkarstwa czekają na spotkanie Górnik—Ogniwo. Zwycięzca będzie reprezentował Dolny Śląsk w walkach o wejście do drugiej ligi.

Górnik nie przegrał w wiosennej rundzie żadnego meczu. W zawodach towarzyskich zwyciężał przeciwników w pięknym stylu.

Na pierwszy mecz Ogniwo wyjeżdża do Wałbrzycha.

Zawody będą na pewno piękne i godne oglądnięcia. Ostatnie zawody z Legią wskazują na to, że drużyny wrocławska jest w formie i jeżeli utrzyma ją w dalszym ciągu, oczekujemy sensacji w Wałbrzychu. (D.)

SPORT

w kilku wierszach

W towarzyskim spotkaniu piąstkarskim rozegrym w Casablance, mistrz świata wagi średniej — Francuz Cerdan, pokonał Krawczyka, z pochodzenia Polaka.

*

W spotkaniach piłkarskich o mistrzostwo Związku Radzieckiego, męskiewski Spartak przegrał z Dynamo. Tbilisi w stos. 0:1, a moskiewskie Dynamo pokonało Lokomotiwy z Charkowa 3:0. W tabeli rozgrywek prowadzi Naftowiec — Baku, przed Lokomotiw Charków i Dynamo Moskwa.

*

Finałowy mecz piłkarski o puchar Francji, zakończył się zwycięstwem Racing Club w stos. 5:2 nad zbrojącą pucharu drużyną Lille.

Doskonały sprinter amerykański Mel Patton, ustanowił nowy rekord świata w biegu na 220 yardów, uzyskując czas 20,3 sek. Dotychczasowy rekord należał do Owensa i wynosił 20,3 sek.

Poszukuje się

Jana Lisa pseudonim Wertak w Stojańcach, który przebywał w młynie w Garbinkel. Jehuda.

Jana Koguta, który również pracował w młynie w Stojańcach, Franciszka Hryczka z Twierdzempow, Sądowa-Wisznia.

Wszyscy, którzy wiedzą cokolwiek o wyżej wymienionych proszeni są o zakomunikowanie się pod adresem: Wilfart Eugenjusz, Wołów, Bierutu 3, woj. Wrocław.

PIEGI żółte plamy opalenizną i inne nieczystości cery usuwa skutecznie **»AXELA« KREM** J. GADEBUSCHA Wszędzie do nabycia K-1775

Państwowe Przedsiębiorstwo Robót komunikacyjnych
ODDZIAŁ WE WROCŁAWIU
ul. Gen. K. Kniaziewicza Nr 19
przyjmie natychmiast
inżynierów i techników
a) do robót inżynieryjnych i budowy linii kolejowych
b) do prac w biurze w Wydziale Technicznym.
Zgłoszenia z życiorysem prosimy nadesłać pod adresem wyżej podanym. K-2128

Dobra GOSPODYNI powinna już wiedzieć, że
MARGARYNA marki **„VITA" i „UNIDA"**
doskonale zastępuje **MASŁO**
Żądajcie we wszystkich sklepach spożywczych
K-2126

OGŁOSZENIA DROBNE

HANDLOWE

ODSTĄPIĘ sklep, najruchliwszy punkt (cukiernia) wytączony, ewentualnie i pracownia do wyrobu lodów. Zgłoszenia ul. gen. Świerczewskiego 65.

PIANINO, jadalnia inne meble do sprzedania. Oglądać 8-16 łaz 7-10 wieczór. Traugutta 61 m. 3. 2532

KWAS salicylowy sublimowany stale dostarcza „Labor" Kraków, Starowiślana 86. K 2067

Spółdzielnia Pracy Budowlana „REMONT"
Wrocław, pl. Wolności nr 7
przyjmie natychmiast
1 inżyniera budowlan.
oraz
1 technika budowlan.
Warunki do omówienia na miejscu. K-2100

POMPY odśrodkowe do wszystkich celów. Hydrofory. Zawory skośne. Hydranty. Zasuwy dostarcza ze składu Hamerlińskiego — Fulde, Wszerowa, Jerozolimskie 47. K 2129

MEBLE kompletach, pojedyncze sztuki, planina w dużym wyborze. Stalina 121. 2526

ANTYKWARIAT zagraniczny, cenny zniżone, poleca Księgarnia Nowa, Wrocław, Wita Stwosza 3 K 2108

KUPIĘ motocykl 125 cm. w bardzo dobrym stanie. Wgłoszenia „Słowo Polskie" „S9". 2528

MEBLE nowo — sprzedaż w Spółdzielni Pomocniczej Stolarzy Wrocław, Fredry 6. 2542

SPRZEDAM cztery fotele, kanapę, stół. „Fototechnika" Świerczewskiego 57. 2524

SAMOCHÓD ciężarowy GMC na chodzie trzy osiowy sprzedam. Zbo Nowa 11/12. 2521

BEZPŁATNIE odstąpię sklep-pracownię. Zgłoszenia „Słowo Polskie" pod „Śródmieście". 2520

ZGUBY — KRADZIEŻE

ZGUBIONO odcinek zameldowania, kartę RKU Radom oraz dowód osobisty. Binkowski Jan. 2499

SKRADZIONO karte rejestracyjną RKU Świdnica, legitymację akademicką nr 183 wystawioną przez Politechnikę Wrocław, karte tramwajową, odcinek zameldowania nazwisko Wójcicki Leon, Wrocław, A. Próchnika 16. 2540

ZGUBIONO trzy kartki mięsne Cybajda Józefa, Adam, Jan. Świdnica K 2112

ZGUBIONO legitymację ZZ Metalowców na nazwisko Kępiński Zbigniew, Legnica. K 2113

ZGUBIONO dowód osobisty wydany Wadowice, legitymację służbową Pafawag, Fabr. Rękawiczek Branka Czesław, Świdnica K 2111

ZGUBIONO dowód osobisty, kartę RKU Bolesławiec. Kiecki Franciszek. Zaręba, pow. Kalisz. K 2121

ZAGUBIONO odcinek zameldowania na nazwisko Borowska Jadwiga. Jelenia Góra, Pl. Kościuszki 2. K 2124

ZGUBIONO kartę RKU — Świdnica, legitymację Związku Zawodowego na nazwisko Lew Kuba. 2543

ZGUBIONO kartę rejestracyjną RKU Biała Podlaska, odcinek zameldowania i dokumenty wojskowe. Rozdowania z wojska. Łoś Aleksander. Jelenia Góra. K 2122

ZGUBIONO w pociągu Jelenia Góra — Nowa Sól pieczątkę firmową treści: Przedsiębiorstwo Robót Przemysłowo-Budowlanych „Tworzywo" ska z o.o. Jelenia Góra, ul. Konopnickiej 10, tel. 2657 unieważnia się, zarazem ostrzega się przed kupnem tamże zagubionego aparatu „Leica" Summar 1:3.5. K 2123

ZGUBIONO kartę rejestracyjną RKU — Łask, świadectwo dojrzałości na nazwisko Drochal Bogusław. 2531

UNIEWAŻNIAM talon mięsny nr 91-6324 PRZez Świdnicy Maria Lewińska. 2522

POSAD POSZUKUJĄ

INTELIGENTNA z referencjami wiek średni zajmie się domem 1-3 osób chętnie u księdza. Miejsce-wcześć obojętna. Zgłoszenia pod „Sa-mo-dzielna" 2525

BUCHALTER — bilansista przyjmie pracę głównego buchaltera lub zastępcika firmowego w przemyśle lub handlu Józef Skulski, ul. Ojcowska 1213 Wrocław. 2449

INTELIGENTNA poznańianka przyjmie posadę gospodyni u samotnej osoby. Zgłoszenia „Słowo" pod „K. C". 2528

WOLNE POSADY

KOBIETY spokojnej uczciwej do małego gospodarstwa i opieki nad 2-letnim dzieckiem poszukuje red. Zawadzka „Słowo Polskie" Olsza Branka Czesław, Świdnica 19. 2526

POSZUKUJĘ pierwszorzędnej maskieraży. Niedzielskiego 6. 2544 natychmiast. Fryzjer,

POMOCNICA domowa potrzebna. Referencje wymagane ul. Kluczborska 24/7. 2546

POSZUKUJĘ fryzjerki damskiej warunki: 50 procent. Strzegom, Rynek 31, Filipowski Stanisław. K 2519

POTRZEBNA stała instruktorka kroju i szycia Liga Kobiet Dzierżoniowa, Mickiewicza 11. K 2518

SAMODZIELNA pracownica domowa natychmiast potrzebna. Wrocław, Na Szańcach 11/6. 2458

SAMODZIELNA gospodyni potrzebna. Wybickiego 8 m. 3 (koczna Anny). 2529

POMOCNICA domowa potrzebna za raz. Dobre warunki Oleśnicka 22 m. 3. 2541

POMOCNICY krawieccy potrzebni od zaraz (I kat.) Janiak, ul. Złote Koło 27a. 2523

POMOC domowa lubiąca dzieci potrzebna od zaraz. Miernicza 16 m. 7 Kuczyńska. 2536

LOKALE

ZAMIENIĘ pokój kuchnię na dwa pokoje kuchnię lub dwa pokoje kuchnię poszukuję. Oferty „Słowo" „Zamiana". 2537

SAMOTNY poszukuje pokoju umeblowanego we Wrocławiu lub przedmieściu. Oferty pod „3533". 2533

POSZUKUJĘ dwa pokoje kuchnią śródmieściu za zwrotem kosztów remontu. Zgłoszenia „Słowo" pod „Ch I". 2517

RÓŻNE

SZKOCKI terier rasowy do pokrycia suki pilnie poszukiwany. Szewska 64 II p. 2523

ZAGINĄŁ dog, szkiem, samica. Prosi się o odprowadzenie ul. Norwida 15. Klinika Medyczny Weterynaryjnej. 2538

74)

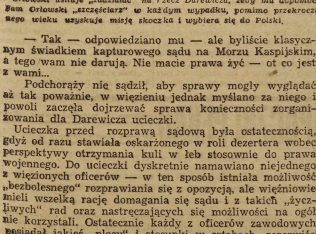

Orłowski usiłuje „radzić" na rzecz Darewicza, żeby mu dopomógł Sam Orłowski „szczęściem" w każdym wypadku, pomimo przekroczonego wieku uzyskuje miejsce skoczka i wybiera się do Polski.

— Tak — odpowiedziano mu — ale byliście klasycznym świadkiem kapturowego sądu na Morzu Kaspijskim, a tego wam nie darują. Nie macie prawa żyć — ot co jest z wami...

Podchorąży nie sądził, aby sprawy mogły wyglądać aż tak poważnie, w więzieniu jednak myślano za niego i powoli zaczęła dojrzewać sprawa konieczności zorganizowania dla Darewicza ucieczki.

Ucieczka przed rozprawą sądową była ostatecznością, gdyż od razu stawiała oskarżonego w roli dezertera wobec perspektywy otrzymania kuli w łeb stosownie do prawa wojennego. Do ucieczki dyskretnie namawiano niejednego z więtionych oficerów — w ten sposób istniała możliwość „bezbolesnego" rozprawiania się z oponzycją, ale więźniowie mieli wszelką rację domagania się sądu i z takich „życzliwych" rad oraz nastręczających się możliwości na ogół nie korzystali. Ostateczenie każdy z oficerów zawodowych posiadał jakieś „plecy" i stosunki w sztabach, rezerwiści zaś mogli liczyć na opinię swoich przyjaciół politycznych. Inna jednak sytuacja wynikła dla Darewicza, który żadnego oparcia nie posiadał, ratunku spodziewać się nie mógł znikąd, a widział i wiedział za dużo.

Większość towarzyszy uważała, że podchorąży powinien koniecznie „nawiać". Darewiczowi trudno było wytrwać w zamiarze uniewinnienia się przed sądem, bo śmieli się z tego wszyscy.

— On wierzy, że to będzie sąd! — irytowali się nawet obaj pułkownicy.

— W Kairze lub Aleksandrii możemy wam zorganizować jakąś pomoc — mówił ktoś z komunistów.

— Pieniędzy pożyczymy — obiecywał kapitan Darewicz przypomniał sobie o pani Cliff.

— W Kairze dam sobie radę — powiedział.

Nikt go nie pytał o dalsze wyjaśnienia — ludzie byli tu dyskretni w takich sprawach.

Grozę swojej sytuacji wkrótce zrozumiał zresztą i sam Darewicz, zaraz po pierwszym przesłuchaniu u sędziego śledczego. Pytano go natarczywie i coraz groźniej tylko i wyłącznie o szczegóły rzekomej służby w obcym wywiadzie politycznym. Dziesiątki razy krzykliwie domagano się, aby wskazał swoich przedwojennych wspólników w pracy antypaństwowej. Zarzucano mu kłamstwa, ponawiano te same pytania, insynuowano że już przecież wyznał wszystko, podsuwano do podpisu jakieś oświadczenia — i zaczynano na nowo. Po paru godzinach Darewiczowi zaschło gardło, więc i mówić już nie mógł, a tu nadszedł nowy oficer i rozpoczęło się wszystko zupełnie tak samo, ściśle według tego samego schematu.

— Więc przyznaje się pan?

Darewicz potrząsnął głową tak silnie, aż krople potu spadły na ziemię.

— Aha! Nic pan nie może odpowiedzieć! Więc tak?

— Wody — chciał odpowiedzieć podchorąży, ale głos mu niespodziewanie zapiał.

— Jak pan się przyzna, to będzie i woda... — usłyszał.

Straszliwe, sierpniowe upały palestyńskie oczywiście nie działały na rzecz oskarżonego. Już po tym pierwszym badaniu Darewicz przyszedł do przekonania, że ucieczka jest jedynym wyjściem.

Nad zorganizowaniem jej nie potrzebował się głowić. Więźniowie posiadali rutynę i środki. Sami nie szukali wyjścia w ucieczce, gdyż to najwłaściwszej nie leżało w planach dalekich i przewidujących, ale sprawę Darewicza załatwili z piorunującą sprawnością. W dniu wyznaczonym podchorąży pożegnał się serdecznie ze wszystkimi odczuwając może po raz pierwszy na obczyźnie, że opuszcza przyjaciół i braci.

Nikt go tu o nic nie podejrzewał, a wszyscy dodawali otuchy. Wąsaty pułkownik nauczył go piosenki o sercu żołnierskim, a łysy rotmistrz podciągnął Darewicza w szachach. Oficerowie rezerwy wprowadzili podchorążego w świat zupełnie nowych dla niego pojęć gospodarczych i politycznych. Niezapomniane stały się dla więźnia wzorowo przeprowadzone dyskusje o różnicach pomiędzy gospodarką liberalną i socjalistyczną. Kilka miesięcy przebywania w areszcie przyniosło mu więcej przyjaciół i wiedzy niż lata udręki ze służbą wojskową.

(d. c. n.)

WROCŁAW

Mieszkańcy

Targi Poznańskie nie tylko informują, ale i kształcą. Dowodem jest list zbiorowy, jaki otrzymaliśmy od grupy wrocławian biorących bali na Targach. List wprawdzie nie zalamuje się Targami, lecz tramwajami, ale dzięki Targom został wysłany.

Czytelnicy nasi zachwycili się systemem biletowym w Poznaniu, przeciwstawiając im równocześnie nasz wrocławski. „Tamtejszy system jest bardzo prosty — piszą nam, — karta miesięczna uprawnia do 70 czy 80 przejazdów i nie ma żadnych ograniczeń ani co do czasu, ani co do linii, ani co do kierunku. Jeśli ktoś wyjeździ w ciągu 5 dni swoją kartę, to trudno — jest dorosłym człowiekiem i wie co robi. Przez następne 25 dni będzie płacił normalną cenę. A jak jest u nas we Wrocławiu, wie dobrze każdy wrocławianin".

Poznań jest ładnym miastem, ale daleko mu do Wrocławia. Może potrafiliby mi odpowiedzieć nasi Czytelnicy, w jaki sposób przy proponowanym poznańskim systemie pracownik ma dojechać do swego miejsca pracy Pafawagu, mieszkając na Kowalach? Na jeden przejazd musiałby, według projektu naszych Czytelników, stracić trzy bilety ulgowe. Nie wiem, czy pracownicy byliby zadowoleni z tego systemu. Był by on może dobry dla Krakowa, gdzie nawet nie trzeba jeździć tramwajami, bo wszędzie w ciągu 20 minut się dotrze piechotą...

Wiemy, że nasz system kart tramwajowych nie jest godny zachwytu. Nie należy jednak zapominać, że zadaniem naszych tramwajów jest przewiezienie pracownika do miejsca pracy i z miejsca pracy.

Przy okazji stwierdziłem, że nasz apel o naprawę Al. Kasprowicza pomógł. Resort tech. niczny ZM nie czekając na „piękną pogodę", zabrał się do roboty. W związku z tym auto bus „K" przejściowo kursuje przez ul. Boya Żeleńskiego i nie dojeżdża do wieży wodociągowej.

Tuwicz

NOTATNIK WROCŁAWSKI

✪ KOMISJA CENNIKOWA wystawiła w pokoju Nr 323 Zmach ZM przy ul. Zapolskiej cenniki zatwierdzone przez Ministerstwo Przemysłu i Handlu. Są one do przejrzenia od dziesiątego wyjątkowo 1 i 23-go każdego miesiąca. Kupcy zobowiązani są do zaopatrzenia towarów w ceny i powiadomienie na pozycje cennika i do wywieszenia cennika w sklepie na widocznym miejscu.

✪ NA LISTACH LOKATORÓW przeważnie nie umieszcza się nazwiska i adresu prowadzącego mel. dunki. Szkoda. Warto by podać adres najbliższego telefonu, aby nie było straty czasu przy wzywaniu Straży Pożarnej.

✪ ZNANA ARTYSKA operowa Halina Hrabi-Szalkiewicz, członkini zespołu Opery Śląskiej, przed kilku dniami zmarła nagle w Bytomiu. Hrabi-Szalkiewicz słuchaliśmy we Wrocławiu w roli Suzuki w operze „Madame Butterfly". Zdobyła ona zdobie a nas wielkie uznanie krytyki.

✪ ŚREDNIA SZKOŁA ZAWODOWA została Nr 2 zawiadamia nas, że przystąpiła do szycia leśnich sukien.

✪ POTRAWY Z JAJ będą przedmiotem pokazu w dniu jutrzejszym o godz. 17 w szkole gospodarczej przy ul. Bosak-Hauknego Nr 19/21.

✪ JUTRZEJSZY CZWARTEK LITERACKI poświęcony jest odczytowi Jerzego Ziomka o Łobertyźmie literatury stanisławowskiej. Po referacie dyskusja. Czwartki — jak wiadomo — odbywają się o godzinie 17.30 w lokalu przy ul. Mankiera 7, II p. Wstęp — 20 zł.

✪ ZRZESZENIE PSZCZELARZY zapowiada na 14 maja o godz. 17 w gmachu Wydziału Weterynarii (Norwida 25) odczyt Mieczysława Steciwki p.t. „Ule, systemy i budowa". Prócz dyskusji — gawęda pszczelarska. — Wstęp wolny. Goście mile widziani.

✪ W LOKALU I DZIELNICY ZMP (Kołłątaja 21) odbędzie się jutro o godzinie 17-tej odprawa referentów szkoleniowo-oświatowych i przewodniczących kół. Obecność obowiązkowa.

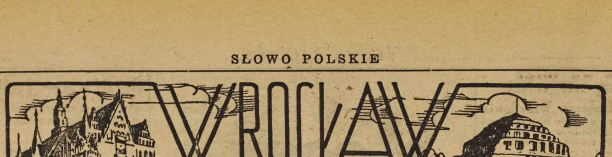

Gdy stanie nowa centrala

Telefon nas nie zawiedzie

Obecna staruszka mocno szwankuje

Wczoraj podaliśmy wiadomość o remontowaniu przy ul. Klemensa Janickiego budynku przeznaczonych na Rejonowy Urząd Telegraficzno-Telefoniczny (koło kościoła św. Katarzyny).

Dziś, tych wszystkich mieszkańców Wrocławia, którzy rzucają gromy oburzenia na miejską centralę telefoniczną śpieszym upokoić, że już w niedługim czasie stosunki ulegną kompletnej poprawie.

Mimo że remont gmachów rozpoczęto przed kilku zaledwie tygodniami, w nowym budynku pocztowym czynna jest „stacja wzmacniakowa", która ma wzmacniać sygnały i rozmowy międzymiastowe. Stację wybudowano własnym „gospodarczym sposobem" ze starego złomu poniemieckiego.

Nowy RUTT, który obsługiwać będzie powiaty: Wrocław, Milicz, Środę i Trzebnicę, otrzyma w ramach planu sześcioletniego dużą automatyczną miejską centralę telefoniczną na 20.000 numerów. Jeżeli weźmie my pod uwagę że miasto jest w tej chwili obsługiwane zaledwie przez 2.040 numerów — i już nie może obsłużyć więcej abonentów, nic dziwnego, że radość i Dyrekcji Poczt i Telegrafów i wszystkich mieszkańców Wrocławia jest zupełnie uzasadniona.

Nową centralę zamówiono w Anglii. Nadeszły już plany montażu i w każdej chwili spodziewane jest przybycie poszczególnych części aparatury. Montowanie nastąpi w trzech rutach. W tym roku zamówiony jest montaż na 3.000 aparatów. Zmontowanie całej centrali przewidziane jest w ramach planu sześcioletniego.

Oprócz nowej centrali telefonicznej Wrocław otrzyma nową częściowo zautomatyzowaną centralę „rozmów międzymiastowych oraz aparaty telegrafi wielokrotnej.

Obecna centrala, „poczciwa staruszka" czynna jest od 1927 r. i jak nas poinformowano, zdarzają się wypadki komiczne, które psują krew abonentów. Oto centrala jest tak „sfatygowana", że stale czuwają nad nią technicy, wypychający wtyczki połączeniowe do przez naczonych miejsc, ponieważ... same nie trafiają już do odpowiednich gniazdek. Abonent odczuwa to w postaci braku sygnału lub mylnego połączenia.

W przeciągu kilku lat Wrocław uzyska nową, trzecią co do wielkości w Polsce (po Warszawie i Mysłowicach) stację telegraficzno-telefoniczną, wystarczającą zupełnie nie tylko na nasze obecne warunki wrocławskie, ale i na daleką nawet przyszłość.

(R. S)

Wielki kiermasz

Którzy ze względu na złą pogodę nie odbyli się zeszłej niedzieli i przełożony został na następną, 15 maja, wzbudził w naszym mieście duże zainteresowanie. Nie dziwnego: połączono go z zabawą o takim programie i charakterze, jakiej jeszcze we Wrocławiu nie urządzano. Program przypomnimy jeszcze w numerach następnych.

Tramwaj do Leśnicy

ma ruszyć jesienią

Osiemnaście linii tramwajowych nie rozwiązuje problemu komunikacyjnego w naszym mieście. Centrum i niektóre dzielnice miasta są stosunkowo łatwo dostępne, ale takie dzielnice jak Muchobór, Ciążyn, czy Leśnica są praktycznie i udośiaganymi osobnymi miastami.

Nie też dziwnego, że ten stan rzeczy napawa troską nie tylko Zrząd Miejski ale i związki zawodowe, które nie ustają w staraniach, poprawić to stosunki.

Ostatnio odbyła się specjalna konferencja z udziałem przedstawicieli Zarządu Miasta, Miejskiej Rady Narodowej, KM PZPR i MZK, na której obszernie omawiano zagadnienia komunikacyjne. Uczestnicy tej konferencji udali się do Fabryczny Wagonów, by na miejscu zbadać możliwości polepszenia warunków komunikacyjnych dla pracowników fabryki. Okazuje się, że wysunięty projekt, przedłużenia linii „siedemnastki" do Muchoboru, nie może być zrealizowany, ponieważ nie pozwalają na to warunki terenowe. Komisja znalazła więc inne rozwiązanie, mianowicie uchwaliła zazgnenie sieci autobusowej. W najbliższym czasie do Muchoboru uruchomionych zostanie kilka dużych autobusów z przyczepami, które kursować będą w krótkich odstępach czasu. Dla świata pracy ustanówiono będzie niska opłata.

Równocześnie komisja rozważała sprawę ulepszenia komunikacji między Wrocławiem i Leśnicą. Okazało się, że jedynym wyjściem może być wybudowanie nowej linii tramwajowej do końca „trójki" do Leśnicy. Po szczegółowym omówieniu tego zagadnienia zostało zdecydowane, że linia ta musi być wybudowana i to jeszcze w tym roku. Będzie to linia dalekobieżna (ok 8 km) i szybkobieżna. Czas jazdy z Wrocławia do Leśnicy nie będzie przekraczał 30 minut. Linia będzie dwutorową, z tym że jeden tor będzie wrzucony wykończony, ażeby jak najrychlej można było uruchomić odpowiednie wozy. Stosunkowo budowy tej linii nie będzie nawet zbyt wielkim wydatkiem dla miasta. Do budowy jej zostają zużytkowane tory i podkłady z bocznic kolejowych, których w mieście jest sporo.

Pracownicy Zarządu Miejskiego zdecydowali się pomóc w budowie 1 km. Podobnie jak zrobiły pracownicy miejskiego wydziału odgruzowania miasta, oraz pracownicy innych zakładów pracy. Według pobieżnych obliczeń udział czynnika społecznego obniży ogólne koszty robót o 50%.

Natychmiast po zatwierdzeniu wniosków specjalnie wytonione komisje przystąpiły do opracowania technicznych szczegółów. Już teraz na ten cel koło LK zamierza urządzić zabawę.

Zapowiedź »Opery Dolnośląskiej« stolicy Opery Robotniczej

(MG) W świetlicy Koła Ligi Kobiet przy Gazowni Miejskiej odbywają się próby zespołu dziecięcego, który przygotowuje widowisko — operetkę pt. „Żaba plotkara".

Inicjatorzy tej imprezy, nie poprzestając na jednym widowisku, zamierzają zorganizować „Operę dziecięcą", która co pewien czas występowałaby na deskach Opery Wrocławskiej.

Na razie zespół dziecięcy liczy 15 osób. Są to dzieci pracowników Gazowni Miejskiej, w wieku od lat 5-miu do 14-tu. Zespół ten skupia młodocianych śpiewaków obdarzonych wyjątkowo dobrymi głosami i talentem aktorskim.

W „Żabie Plotkarce" wezmie również udział balet dziecięcy.

Członkinie Ligi Kobiet, które są inicjatorkami projektu stworzenia „Opery dziecięcej", traktują tę impreczę jako eksperyment. Od pozlomu i powodzenia pierwszego występu w „Żabie Plotkarce" uzależniają one kontynuowanie swego pomysłu i wcielenie go w formy stałej placówki.

Na razie inicjatorki tej imprezy walczą z dużymi trudnościami finansowymi. Aby zdobyć pewne fundusze, na ten cel koło LK zamierza urządzić zabawę.

Dźwiga się port miejski i powiększa swój tabor

Port Miejski pod nowym kierownictwem wykazuje coraz większą ruchliwość. Walczy on z dużymi trudnościami finansowymi, ponieważ wielkość naszego portu jest niewspółmierna do ruchu, który wzrasta z dnia na dzień. Uruchomienie własnej lokomotywy do przetaczania wagonów na terenie portu, stworzyło dla dyrekcji nowe źródła dochodu.

Obecnie dyrekcja stara się o zna lezienie dalszych źródeł. Pomocną będzie odremontowana i oddana do użytku pogłębiarka. Została ona zakupiona w Opolu za milion zł. Remont kosztował 700 tys. a dziś są już na nią kupcy, którzy oferują 10 mil.

Pogłębiarka nie tylko będzie oczyszczać koryto Odry, ale co ważniejsze, będzie wydobywać piasek i dostarczać około 500 ton dziennie miejskiemu przedsiębiorstwu budowlanemu. Pierwsze prace rozpoczyna już dziś obok mostu Grunwaldzkiego. Oprócz pogłębiarki odremontowano utyty trzy wagony, wanne barki, każda o pojemności 250 ton.

W uroczystości uruchomienia pogłębiarki wziął udział prezydent miasta Kupczyński, któremu zagadnienia Portu Wrocławia szczególniej leży na sercu. Przybyli ponadto wiceprezydent Horwath i dyr. Jakubowicz. Do zebranych przemówił w imieniu pracowników Portu ob. Knopf, oraz prezydent Kupczyński.

W najbliższym czasie oddany zostanie do użytku w porcie miejskim dźwig mostowy, który obecnie jest w remoncie. Jak zapewnia dyr. Portu Miejskiego ob. Zychowicz port wrocławski w niedługim czasie wysunie się na czoło wśród portów śródlądowych w Polsce. Warunki ku temu ma doskonałe.

Festiwal Polskiej Muzyki Ludowej

Usłyszymy pieśni z okresu Wiosny Ludów

Przed kilku dniami pisaliśmy o Festiwalu Polskiej Muzyki Ludowej. Jaki rozpoczął się 8 maja br. w Warszawie. Jest to pierwsza tego rodzaju impreza w Polsce.

We Wrocławiu festiwal trwać będzie trzy dni, tj. 14, 15 i 16 maja. W ramach wielu koncertów wykonane zostaną utwory ludowe tak przez zespoły regionalne, jak i zespoły amatorskie. Między innymi wystąpi 30-osobowy zespół *Spółdzielni Domu Ludowego w Bukowinie Tatrzańskiej*, który podczas swojego pobytu w Warszawie uzyskał największy aplauz i uznanie.

Oprócz wzmiankowanego zespołu wystąpi we Wrocławiu *Antek Szlachciura*- najpopularniejsza odtwórczyni polskich pieśni ludowych, ponadto usłyszymy pieśni chórów wrocławskich i zobaczymy tańce w wykonaniu wielu zespołów tanecznych.

Kalendarzyk imprez podamy w następnych numerach, dziś chcemy jeszcze zawiadomić, że rozpocz to już przedsprzedaż biletów, które można nabyć w cenie od 180 do 280 zł w księgarni „Książka na Śląsk" (Rynek 30).

(RS)

Kawał primaaprilisowy

umożliwił wycieczkę na Targi Poznańskie

Podczas Wystawy Ziem Odzyskanych we Wrocławiu, z inicjatywy i na koszt Centrali Zakładu Ubezpieczeń w Warszawie znaczna ilość przodowników pracy zakładów Ubezp. Spol. i Ubezpieczalni Spol. całego kraju zwiedziła Wystawę.

Całą stronę kwaterunkową i gospodarczą tych wycieczek powierzono wrocławskiemu ZUS-owi. W zamian za wysiłek gościnnych gospodarzy, Centrala obiecała, że z kolei 30 pracowników wrocławskiego ZUS-u pojedzie w 1949 r. na Targi Poznańskie. W nawale pracy o obietnicy tej zapomniała góra, ale na przyszłoroczny, cieszący się na obiecaną wycieczkę.

Jak wiadomo, o spełnienie danej obietnicy upomina się „nie wypada". Ale z pomocą przyszła tradycja 1 kwietnia. Na ręce dyrektora ZUS nadeszło makomicie podrobione pismo, rzekomo Centrali, na leży przystąpić do zorganizowania zapowiadanej wycieczki do Poznania 30 przodowników pracy wrocławskiego ZUS. Był to najbardziej utany Prima Aprilis w Zakładzie, gdyż udało się na chwilę „nabrać" dyrektora, który pismo wziął na razie na serio, po czym ubrał się serdecznie, kiedy autorstwo zostało dobrowolnie zdemaskowane.

Zabaymie to i dyskretnie „przypomnieć" dyrektora, przedstawił wiadom w centrali. Wówczas nadeszło już autentyczne pismo, resiunjące w pełni obietnicę.

Jak widać, na pracownikach fizycznych i umysłowych ZUS — przodowników pracy, w tej liczbie 8 kobiet, udało się na Targi Poznańskie. Z kolei pojedą ich ZUS poznański. Poza zwiedzeniem samych Targów uczestnicy wycieczki obejrzeli miasto, byli w teatrze na „Panu Jowiszkiem" z Solskim i w niedzielę, pełni wrażeń powrócili do Wrocławia.

„Dobry żart — wart był wycieczki na Targi Poznańskie".

WROCŁAW ROZRYWKA

TEATRY

TEATR WIELKI — dziś o godz. 18 „Mazepa", przedst. zamkn. dla szkół.

TEATR POPULARNY — o godz. 19,30 „Romans z wodewilu"

TEATR MŁODEGO WIDZA — o godz. 11-tej „Dzieje z krojenia" Molliera. Przedst. zamknięta.

KINA

„ŚLASK", ul. Gen. Świerczewskiego 67 — „Wielkie nadzieje" (angl.) pocz. 15,30, 18, 20,30.

„SCALA", ul. Mikołaja 37 — „Czwarty perysko?" (radz.), początek 16, 18,15, 20,30.

„WARSZAWA", ul. Fredry 16 — „Przeczucie" (czeski), pocz. 16, 18,15, 20,30.

„POLONIA", ul. Żeromskiego 53 — „Dziewczę z północy" (amer.) pocz. 16,30, 18,45, 21-sza.

„PIONIER", ul. Stalina 71 — „Cyrk" (rad.) pocz. 15-ta i 17-ta. Program aktualności o godz. 19 — 20 — 21. — Przegląd sportowy nr 1/49, Warmia i Mazury.

„TĘCZA", ul. Kościuszki 177 — „Na tropie zbrodni". (ang.) pocz. 17 — 19 — 21.

„FAMA", Pl. Pole — „Stalowa serca" (polski) pocz. 18,15, 20,30. Czynne czwartki, piątki, soboty i n. Pierie.

FOTOPLASTIKON, ul. Świdnicka 54, wyświetla codziennie od godz. 9—22 „Turcja — Konstantynopol".

Nocne dyżury aptek

„Pod czterema wieżami" Damrota 7.

„Pod Murzynem", Plac Solny 9

O.O. Bonifratrów, Traguta 57

„Pod Aniołem" Szczytnicka 28.

DYŻURY POGOTOWIA CHIRURGICZNEGO: Szpital OO. Bonifratrów, ul. Traugutta nr 57/59 (tel. 37-59).

Komitet Obchodu Święta Ludowego

Ukonstytuował się we Wrocławiu Wojewódzki Komitet Obchodu Święta Ludowego. Przewodniczącym został wiceprezes wojewódzkiego Zarządu Stł. Lud. Leon Mączka. Pozatem weszli w skład Komitetu: pierwszy zarządu wojewódzkiego Zygmunt Surowiec, 2-gi wiceprezes zarządu wojewódzkiego ppłk. Stanisław Bartosz, z rękowiela PSL — Franciszek Korga i Franciszek Mittek; ze ZSCh. — prezes Zarządu Wojewódzkiego Jan Sadzluk i kierownik wydz. organizacyjnego Laszczyk; z PZPR —sekretarz woj. komitetu — Maciej Elżanowski; z ZMP — przewodniczący woj. zarządu Karst i wiceprzewodniczący Goldberg; z OKZZ — poseł Loga-Sowiński; z CRS — dyr. Gasiński, z „SP" — płk. Kawecki.

Komitetowi wykonawczemu Obchodu przewodniczy Zygmunt Surowiec.

Tezy święta tegorocznego są: Jedność ruchu ludowego, walka wsi o pokój, zwiększenie produkcji rolnej i walka o pełną sprawiedliwość społeczną oraz pogłębienie sojuszu chłopsko-robotniczego.

Państwo dba o higienę

Tylko sól z jodem wolno sprzedawać we Wrocławiu

Ciągła kontrola mleka przeprowadzana przez Państwowy Instytut Higieny dała pożądane rezultaty. Mleko dostarczane ze wsi do miasta przez rolników, w znacznej odpowiada wymogom tak pod względem czystości bakteriologicznej, jak i zawartości tłuszczu. Mimo już w każdym razie wypadków, które zdarzały się w ubiegłych latach, za przywożone na dworce wrocławskie mleko mieszane było z wodą.

Drugą poważną akcją przeprowadzaną przez PIH jest badanie soli na zawartość jodu. Akcja ta została spowodowana wzmożoną ilością schorzeń, gruczołów tarczycowych. Po bliższym zbadaniu powodu tego objawu okazało się, że woda, którą pijemy, nie zawiera wcale, albo zawiera znikome ilości jodu. W związku z tym PIH wysłał przez Urząd Wojewódzki zlecenia do kopalń soli, aby już na miejscu „jodowały" sól, przeznaczoną dla Dolnego Śląska. Kopalnie zastosowały się do tego, i do każdego kilograma soli dodają 5 miligramów jodu. Sól nie zawierająca jodu, a będąca jeszcze w obiegu — wycofuje się.

Na marginesie tej wiadomości dodajemy, że samowolne dawkowanie jodu jest niedopuszczalne, albowiem może spowodować przykrą chorobę zwaną — jodzimizem. W razie zaobserwowania zaburzeń w pracy gruczołów tarczycowych, co objawia się między innymi powaga waniem „wola" (zgrubienie gardła) należy udać się do lekarza, który przepisze potrzebną dość jodu.

Mówiąc o higienie warto zwrócić uwagę, że w żadnym z wrocławskich zakładów pracy nie zrobiono dotychczas analizy powietrza. Wiemy, że nie ma we Wrocławiu potrzebnych do tego przyrządów. Chodzi jednak o to, czy zainteresowano się tą sprawą. W wielu zakładach pracy, jak np. w drukarniach powietrze jest przesycone niezdrowymi składnikami. Przez wentylatory i wchłanianie można je częściowo oczyścić, chronić w ten sposób zdrowie robotników.

(Jur)

Wrocławianie do Imprezy

TEATRY

TEATR WIELKI — dziś o godz. 18 „Mazepa", przedst. zamkn. dla szkół.

TEATR POPULARNY — o godz. 19,30 „Romans z wodewilu"

TEATR MŁODEGO WIDZA — o godz. 11-tej „Dzieje z krojenia" Molliera. Przedst. zamknięta.

KINA

„ŚLASK", ul. Gen. Świerczewskiego 67 — „Wielkie nadzieje" (angl.) pocz. 15,30, 18, 20,30.

„SCALA", ul. Mikołaja 37 — „Czwarty perysko?" (radz.), początek 16, 18,15, 20,30.

„WARSZAWA", ul. Fredry 16 — „Przeczucie" (czeski), pocz. 16, 18,15, 20,30.

„POLONIA", ul. Żeromskiego 53 — „Dziewczę z północy" (amer.) pocz. 16,30, 18,45, 21-sza.

„PIONIER", ul. Stalina 71 — „Cyrk" (rad.) pocz. 15-ta i 17-ta. Program aktualności o godz. 19 — 20 — 21. — Przegląd sportowy nr 1/49, Warmia i Mazury.

„TĘCZA", ul. Kościuszki 177 — „Na tropie zbrodni". (ang.) pocz. 17 — 19 — 21.

„FAMA", Pl. Pole — „Stalowa serca" (polski) pocz. 18,15, 20,30. Czynne czwartki, piątki, soboty i n. Pierie.

FOTOPLASTIKON, ul. Świdnicka 54, wyświetla codziennie od godz. 9—22 „Turcja — Konstantynopol".

Nocne dyżury aptek

„Pod czterema wieżami" Damrota 7.

„Pod Murzynem", Plac Solny 9

O.O. Bonifratrów, Traguta 57

„Pod Aniołem" Szczytnicka 28.

DYŻURY POGOTOWIA CHIRURGICZNEGO: Szpital OO. Bonifratrów, ul. Traugutta nr 57/59 (tel. 37-59).

PACZKI PEKAO cenne i wartościowe dary twego krewnego z Ameryki

Informacje: Bank PKO w Warszawie K-2304

Oddziały PKO i PCH w miastach wojewódzkich

Redaktor Naczelny: Stanisław Ziemak.
Adres Redakcji i Wydawnictwa: Wrocław, ul. Olawska 10/11 tel. Redakcji 23-55, tel. Wyd 27-54. Red. Naczelny przyjmuje w poniedziałek, środę i piątki od godziny 12-ej do godz. 13-ej.
Sekretarz Redakcji codziennie od 11 — 13 Redakcja za dni ogłoszeń nie odpowiada Prenumerata z odbiorem na miejscu 120 złotych miesięcznie z przesyłką pocztową 135 złotych, z odnoszeniem do domu 170 złotych. PKO Wrocław Nr VIII 13-62. Druk Sp. Wydawniczo „Oświatowa „Czytelnik" Wrocław, ul. Olawska 10/11.
F-16111 Wydawca: Sp. Wydawniczo - Oświatowa „Czytelnik"