WOJEWÓDZKA BIBLIOTEKA PUBLICZNA we WROCŁAWIU

CZWARTEK 8 WRZEŚNIA 1949 R.

CZYTELNIK

ROK IV. Nr 247 (1016)

SŁOWO POLSKIE

DZIŚ 6 STRON

CENA 5 zł

WYDANIE A

Natchnieniem naszych czynów — Ojczyzna

Kroczymy w pierwszych szeregach armii bojowników o postęp, pokój i szczęśliwą przyszłość

Prezydent Bolesław Bierut o klęsce wrześniowej i nowej Polsce

Ostatni numer „Nowych Dróg" przynosi obszerny artykuł Prezydenta Rzeczypospolitej Bolesława Bieruta, omawiający wielkie wydarzenia w naszym życiu narodowym w ostatnim dziesięcioleciu.

Najistotniejsze fragmenty tego artykułu mają brzmienie następujące:

„Napaść zbrojnych hord hitlerowskich na Polskę 1 września 1939 roku stanowi formalny początek drugiej wojny światowej. W parę dni później bowiem Anglia i Francja wypowiedziały Niemcom wojnę odpowiedź na tę napaść. W rzeczywistości formalnemu wypowiedzeniu wojny ze strony Anglii i Francji nie towarzyszyły ani odpowiednie działania wojenne, ani nawet faktyczna pomoc w materiale i sprzęcie wojennym dla walczących wojsk polskich.

Pierwsze dwa tygodnie zadecydowały o całkowitym załamaniu się zbrojnego oporu Polski.

Dziś po upływie 10-ciu lat od tych tragicznych wydarzeń, nagromadziło się wiele dokumentów z rozbitych tajnych archiwów ówczesnych kancelarii dyplomatycznych. Rzucają one dostatecznie jaskrawe światło na zasadnicze tendencje ówczesnej polityki zachodnio-europejskich rządów imperialistycznych, jak i na sprzeczność z interesami narodu polskiego sens i kierunek polityki ówczesnego rządu obszarniczo - kapitalistycznego, która doprowadziła do katastrofy wrześniowej.

Przepaść między dążeniami i uczuciami, między interesami i potrzebami polskiego ludu pracującego a postawą i polityką rządu sanacyjnego dokumenty te odzwierciedlają z ponurą wyrazistością. Naród polski pragnął pokoju — rząd sanacyjny uczestniczył skrycie w organizowaniu wojny, której pierwsze ciosy spadły na Polskę. Naród polski pragnął żyć w przyjaźni z narodami ZSRR — rząd sanacyjny nienawidził do ZSRR uznał za oś i wytyczną całej swej polityki zagranicznej.

KLASA ROBOTNICZA WYCIĄGNĘŁA WNIOSKI Z KLĘSKI WRZEŚNIOWEJ

Rząd faszystowsko-sanacyjny już w r. 1934 wepchnął Polskę do bloku państw osi. Rząd hitlerowski, największy i czołowy kontrahent bloku zdradził swego wasala, którym był i chciał być wiernie do końca rząd sanacyjny, gwałcąc wolę narodu polskiego.

Rzecz jasna, że najazd na Polskę wynikał z całej taktyki i linii strategicznej rządu hitlerowskiego i dla żadnego trzeźwego polityka nie był nie spodzianką.

Jak wiadomo, w ciągu szeregu lat ostrzegał przed tym Komunistyczna Partia Polski. Padały również liczne przestrogi pod adresem Polski ze strony antyhitlerowskich kół burżuazyjnych. Ale rząd sanacyjny nie był zdolny wyskoczyć ze swej klasowej, zdradzieckiej skóry, a odejść od władzy rząd kliki sanacyjnej dobrowolnie nie chciał — ponieważ był to rząd faszystowski, rząd kliki pasożytniczej, rząd najzacieklejszych wrogów ludu pracującego.

Trzeba było nawalnicy wojennej, trzeba było gorzkich doświadczeń mrocznych lat okupacji, trzeba było zdruzgotania hitleryzmu przez Związek Radziecki, aby w Polsce lud objął władzę i wymiótł całą przegniłą klikę pasożytniczą i faszystowską.

Polska klasa robotnicza wyciągnęła właściwe nauki z tragicznego doświadczenia klęski wrześniowej. Zrozumiała ona, że klęskę tę sprowadziły na Polskę nie tylko barbarzyńskie watahy hitlerowskich najeźdźców, ale że najazd ich był wynikiem zgubnej antyludowej polityki; która tym najeźdźcom utorowała drogę.

Jak uczy nas doświadczenie, bohaterstwo żołnierza, gotowość narodu do ofiarności i walki w obronie niepodległości, gorący patriotyzm mas ludowych — są w pełni skuteczne tylko wówczas, gdy władza należy do ludu.

TYLKO WŁADZA LUDOWA I OPARCIE O ZSRR MOGĄ ZAPEWNIĆ NIEPODLEGŁOŚĆ POLSCE

Doświadczenie dziesięciolecia przekonało naród polski, że niepodległość ojczyzny, naj istotniejsze interesy i potrzeby narodu, warunki jego pomyślnego rozwoju może zabezpieczyć skutecznie tylko władza ludu pracującego.

Polska klasa robotnicza wyciągała jak najściślej swą walkę o wyzwolenie Polski z niewoli hitlerowskiej z walką o władzę ludową. Dlatego też wszystkie swoje wysiłki w walce, wszystkie perspektywy i nadzieje łączyła ona z walką narodów ZSRR przeciwko najeźdźcy hitlerowskiemu, który z jednakową wściekłością tyranizował bratnie nasze narody.

Doświadczenie wojny z hitlerowskimi hordami zbrojnymi przekonało naród polski, że wielkie historyczne zwycięstwa narodów ZSRR nad hitleryzmem zostały osiągnięte tylko dzięki władzy ludowej, którą tą walką kierowała. Właśnie dzięki stojącej na czele narodów ZSRR władzy ludowej Armia Radziecka przyniosła wyzwolenie narodowi polskiemu i narodom pozostałych krajów demokracji ludowej.

Dzięki pomocy władzy ludowej Związku Radzieckiego, polska klasa robotnicza mogła wziąć najczynniejszy udział w organizowaniu polskiej siły zbrojnej, aby zabezpieczyć od powiedni wkład narodu polskiego w ogólne dzieło zwycięstwa i wyzwolenia.

W OBLICZU ZDRADY KLIKI TITOWSKIEJ WZMAGAMY CZUJNOŚĆ KLASOWĄ

Doświadczenia minionego dziesięciolecia przekonały polskie masy pracujące, że niepodległość rzeczywistą i trwałą można zabezpieczyć tylko w ścisłej łączności z siłami postępu, pokoju i rewolucji ludowej. Niezwyciężonym ogniskiem tych sił jest Związek Socjalistycznych Republik Radzieckich. Największą i najcenniejszą nauką, jaką wyciągnął naród polski z klęski wrześniowej, z walki przeciw najeźdźcy i twórczego okresu swego odrodzenia — jest świadomość wagi przyjaźni i współpracy z ZSRR dla utrwalenia niepodległości i rozwoju polski. Nigdy nie zdołają podważyć tej świadomości w polskiej klasie robotniczej jakieśkolwiek zakusy wrogów ludu.

Toteż masy pracujące Polski równie jak klasa robotnicza całego świata z oburzeniem i pogardą obserwują rozkład moralny renegatów titowskich w Jugosławii, którzy sprzeniewierzyli się podstawowej zasadzie solidarności międzynarodowej mas pracujących i zdradzili najżywotniejsze interesy swego narodu.

Lud pracujący nauczył się bowiem cenić jako najwyższe dobro jedność swych szeregów i jedność międzynarodową mas pracujących przeciwko wyzyskiwaczom, imperialistom i podżegaczom wojennym.

Wszystkie przodujące, postępowe i walczące z tejskiem i pognębieniem człowieka siły demokratyczno - ludowe, masy robotnicze i ujarzmione narody kolonii i krajów zależnych od imperializmu, siły rewolucji ludowej i socjalizmu — łączą się dziś w potężny front walki o pokój.

Przykład zdrady przez klikę titowską jednolitego frontu siły pokoju, którym przewodzi ZSRR i kraje demokracji ludowej jest poważnym ostrzeżeniem dla klasy robotniczej i mas pracujących przed czynnikami, usiłującymi od wnątrz rozszczepić i osłabić siły, walczące o pokój, demokrację i socjalizm. Doświadczenie dziesięciolecia wymaga, aby pracy naszej i walce towarzyszyła nieodłącznie czujność klasowa.

Wrogie ludowi, wyzute z wszelkiego sumienia i poczucia odpowiedzialności przed narodem, sprzedajne męty z wyzbyującego się przed wojną Hitlerowi obozu wynajmują się dziś na służbę u nowych podżegaczy wojennych. Usiłują oni przeszkodzić wielkiej twórczej pracy naszego bohaterskiego narodu, który w ciężkim wysiłku, ale z gorącą wiarą pomnażające siły buduje swą wspaniałą ojczyznę; usiłują przenikać podstępnie w posa cieglne ogniwa tej potężnej pracy, aby szpiegostwem i sabotażem, rabunkiem, wrogą plotką, przebiegłym szkodnictwem, skrytą dezorganizacją — hamować wszelkie osiągnięcia polskich mas pracujących.

(Dokończenie na str. 2-ej).

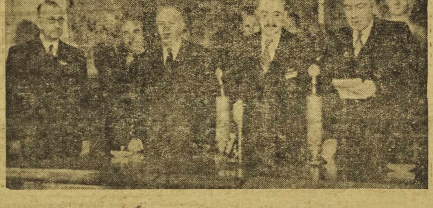

REPUBLIKA BUŁGARSKA, KTÓRĄ ŁĄCZY Z POLSKĄ UMOWA O WZAJEMNEJ POMOCY ŚWIĘCI W DNIU JUTRZEJSZYM PIĄTĄ ROCZNICĘ WYZWOLENIA. NA ZDJĘCIU CHWILA PODPISANIA UMOWY POLSKO-BUŁGARSKIEJ W DN. 28. V. 48 r.

W skrótach

BONN. — W dniu wczoraj szym ukonstytuowała się frakcja Komunistycznej Partii Niemiec (KPD) w następującym składzie: Max Reimann — przewodniczący, Heinz Renner — zastępca przewodniczącego.

PRAGA. — W Pradze zakończyły się obrady przedstawicieli polskiej i czechosłowackiej służby zdrowia. Minister Zdrowia ksiądz Józef Plojhar udekorował dra Michejdę orderem Białego Lwa I klasy, a wicemin. dra. Satachelskiego i dra Kożusznika orderem Białego Lwa II kl.

WROCŁAW. — Uczestnicy Odprawy Hufcowych i Komendantów Grup Obozowych Chorągwi Dolnośląskiej Z.H.P. przesłali proletariackie braterskie pozdrowienia Kongresowi S.F.M.D. w Budapeszcie.

PARYŻ (PAP). Z okazji pięć tej rocznicy wyzwolenia Lyonu, w mieście odbyła się potężna manifestacja demokratyczna, w której wzięli m. in. udział b. minister Yves Farge oraz członek KC Komunistycznej Partii Francji — Denis.

Policja zaatakowała manifestantów, przy czym pewna ilość członków Ruchu Oporu została pobita pałkami gumowymi.

Brutalna napaść Amerykanów

Żołnierzy czechosłowackich zmuszano do zdradzenia tajemnic wojskowych

PRAGA (PAP). — Czechosłowackie Ministerstwo Spraw Zagranicznych przesłało do ambasady Stanów Zjednoczonych w Pradze notę, w której protestuje przeciwko brutalnej napaści żołnierzy amerykańskiej armii okupacyjnej w Niemczech na 22 żołnierzy armii czechosłowackiej w dniu 27 sierpnia.

Żołnierze amerykańscy zmusili żołnierzy czechosłowackich, pod groźbą użycia broni palnej, do przekroczenia granicy czechosłowackiej i przejścia do Bawarii. Pod eskortą samochodu pancernego i wojskowej straży amerykańskiej 22-osobowa grupa żołnierzy czechosłowackich odprowadzona została przemocą do miasta Weiden i poddana kilkugodzinnemu brutalnemu przesłuchiwaniu, w czasie którego ma mawiano uprowadzonych żołnierzy do zdrady tajemnic wojskowych i dezercji z szeregów armii czechosłowackiej.

Dopiero w dniu 28 sierpnia żołnierze czechosłowacy zostali odprowadzeni z powrotem do granicy i przekazani władzom czechosłowackim.

Czechosłowackie Min. Spr. Zagr. wyraża stanowczy protest przeciwko postępowaniu amerykańskich władz wojskowych oraz domaga się przeprowadzenia śledztwa w tej sprawie i ukarania winnych.

Tło listu papieża do biskupów polskich

WARSZAWA. — „Słowo Powszechne" — pismo katolików — omawiając polityczne tło listu Papieża do biskupów polskich, pisze:

Toczące się obecnie rozowy najdostojniejszego Episkopatu Polski z Rządem R. P. mają na celu uregulowanie stosunków między Kościołem a Państwem. Pewni jesteśmy, że każdy zdaje sobie sprawę jak ważne jest dziś dla Polski znalezienie modus vivendi między Kościołem a Państwem, i że celem polityki angiolskiej zależy, by to porozumienie doszło do skutku.

Anglosasi, jako nie-katolicy, nie są chyba zainteresowani we wzmacnianiu naszej wiary. Tym bardziej dziwną musi się wydawać ich troska o los religii katolickiej i naszego kraju. Tak się jednak składa, że w ogromnej większości cele polityki i propagandy anglosaskiej są dla nas szkodliwe. Przynoszą Polsce walczącej o zbliżnienie ran szkodę, zamierzając doprowadzić do podziałów naszego społeczeństwa.

Biskup Hudal ukrywał zbrodniarzy hitlerowskich

RZYM (PAP). — Skandal wokół sprawy biskupa Hudala, który ukrywał w kolegium S. M. Dell Anima, Otto Waechtera, figurującego na liście zbrodniarzy wojennych zatacza coraz szersze kręgi. Dziennik „Giornale D'Italia" donosi, że biskup Hudal przyznał się do tego, iż ukrywał nie tylko Waechtera, lecz również innych zbrodniarzy hitlerowskich. Hudal tłumaczy swoje postępowanie tym, że jest przeciwnikiem komunizmu.

Należy przypomnieć, że Otto Waechter jest odpowiedzialny za wymordowanie pół tora miliona ludzi i za wywiezienie do Niemiec przeszło 2 milionów ludzi.

„Giornale D'Italia" podaje jednocześnie, że biskup Hudal wchodzi w skład komisji Watykanu, która powzięła decyzję w sprawie groźby ekskomuniki komunistów.

Drugi dzień procesu księży — konfidentów Gestapo

ŁÓDŹ (PAP). Kontynuując zeznania przed sądem ks. Hoszycki przyznał w drugim dniu rozprawy, że pod wpływem współoskarżonego ks. Gradolewskiego dopuścił się w czasie okupacji wielu czynów sprzecznych z etyką chrześcijańską. Ks. Hoszycki tłumaczy swe odstępstwo od narodowości polskiej chęcią „spokojnego życia oraz spełniania czynności kapłańskich wśród katolików niemieckich".

Przyznał on, że na zlecenie ks. Gradolewskiego, „sondował nastroje" wśród wiernych. Szczegółowo mówi o klasztorze „Siostr Miłości Bożej" w którym był kapelanem, wyjaśniając, że na dwadzieścia dni, dwanaście pod pisało niemiecką listę narodowościową i zorganizowało kantynę dla niemieckich dezerterów, wysiedlających ludność polską z miejscowego terenu.

Zagraniczni kombatanci zwiedzają Oświęcim

KRAKÓW (PAP) — Do Oświęcimia przybyła 40-osobowa grupa zagranicznych delegatów na Kongres Bojowników o Wolność i Demokrację.

Obóz oświęcimski, muzeum i obóz w Brzezince wywarły na zwiedzających wstrząsające wrażenie. Dał temu wyraz prezes honorowy FIAPP płk. Manhes, który powiedział:

„Wierzę w to głęboko, że gdyby ludzkość zapomniała się z potwornościami hitlerowskiego Oświęcimia, wszyscy ludzie przyłączyli by się do walki, prowadzonej u boku Związku Radzieckiego, aby skończyły się wszelkie sny o hegemonii. Bo prowadzą one jedynie do nieszczęścia, cierpień i zagłady".

Przedstawiciel Watykanu w Bundestagu

BONN. — 7 września, nastąpiło w obecności Mc Cloy'a, Gen. Robertsona, Francois Poncet oraz przedstawiciela Watykanu biskupa Muencha, otwarcie Bundestagu (Izba Wyższa Parlamentu Niemiec Zachodnich).

Przewodniczącym Bundestagu wybrany został premier Nadrenii - Westfalii, Arnold, wiceprzewodniczącym: Heinrich Kopf, premier Saksonii Dolnej, figurujący — jak wiadomo — na liście zbrodniarzy wojennych

GDYNIA (PAP). — Połowy dalekomorskie prowadzone są z bardzo dobrymi wynikami na łowiskach Cat i Flader Ground i zbliżają się zwolna do Doggerbank.

Również statki Bałtyckiej Spółki Okrętowej „Pokucie" i „Polesie" przeprowadzają połowy z dobrymi wynikami. Statek „Pokucie" przywiózł ostatnio ponad 110 ton ryb.

6.150.000 ha gruntów pod oziminy

Wieś przygotowuje się do siewów żyta, pszenicy i jęczmienia

Wywiad z Ministrem Rolnictwa Janem Dąb-Kociołem

WARSZAWA (PAP). Za kilka dni rolnicy w całej Polsce rozpoczną siew ozimin: żyta, pszenicy i jęczmienia, który jest pierwszym siewem w planie 6-letnim.

Aktualne sprawy tegorocznej kampanii siewów jesiennych omówił min. Rolnictwa i Reform Rolnych Jan Dąb-Kociol w wywiadzie udzielonym przedstawicielowi Polskiej Agencji Prasowej.

„Do siewów jesiennych przystępuje rolnictwo polskie — powiedział min. Dąb-Kociół — ze świadomością osiągnięć, uzyskanych w okresie 5 lat zagłądów ludowych w Polsce i zadań, jakie musi podjąć i wykonać w planie 6-letnim. Dlatego przygotowując siewy, staraliśmy się stworzyć możliwie najlepsze warunki dla dalszego zwiększenia naszej produkcji rolnej.

Prace nasze miały na celu powiększenie powierzchni obsiewu, terminowe i w największych ilościach zaopatrzenie rolników w nawozy sztuczne i kwalifikowane nasiona siewne, rozszerzenie mechanizacji prac polowych i dalsze zwiększenie ilości siewników, zaopatrzenie rolników w kredyty siewne i wreszcie właściwe przygotowanie gleby pod zasiew.

W kampanii siewnej 1949/50 r. zwiększymy powierzchnię uprawy roślin w gospodarstwach rolnych o blisko 250.000 ha. Zasiewy jesienne dokonane będą na powierzchni 6.150.000 ha.

Na odcinku zaopatrzenia rolników w nasiona siewne dokonaliśmy zdecydowanego przełomu już w roku ubiegłym, dostarczając na siewy jesienne 30 tys. ton nasion siewnych kwalifikowanych i selekcyjnych.

W tym roku dostawy te powiększymy o ponad 9 tys. ton. Jednocześnie ułatwiliśmy wa-

cji nawozów sztucznych, dostarczamy chłopom przez spół dzielnie gminne, ogółem 590 tys. ton nawozów i 75 tys. ton wapna nawozowego. W roku 1950 planujemy dostarczyć rolnictwu 250 tys. ton wapna, a w roku 1955 — ok. 1 miliona ton.

Pomoc Państwa dla rolników jest bardzo wydatna i wielostronna. Wystarczy powiedzieć, że same kredyty krótkoterminowe na zakup nawozów sztucznych i zarna siewnego, na orki i wypożyczanie maszyn rolniczych wynoszą w okresie jesiennym 1.260 mln. zł. Suma ta jest tak wysoka, że umożliwi wszystkim potrzebującym chłopom mało i średniorolnym za opatrzenie się w nawozy i ziarno siewne w odpowiednim terminie.

W tej chwili gospodarstwa chłopskie obsługuje ok. 3.000 gminnych ośrodków maszynowych i blisko 4.000 ha flii gromadzkich, coraz lepiej zaopatrywanych w maszyny i narzędzia rolnicze, a przede wszystkim w siewniki. Całkowicie zmechanizowany jest siew we wszystkich Państwowych Gospodarstwach Rolnych.

Ponieważ siew rzadowy daje oszczędność w ziarnie ok. 20 proc. i zwiększa przeciętny plon z 1 ha o dwa kwintale, rolnicy powinni starać się stosować go możliwie jak najszerzej.

Aktywacja wszystkich gromad powinno być także zorganizowanie pomocy, aby siew we wszystkich gospodarstwach był wykonany planowo i bez opóźnień.

Chciałbym zaapelować do chłopów i rolników ażeby aby przy użyciu wszystkich sił dobrze uprawili i nawozili ziemię, przeprowadzili siew rzeswiecy dobrym ziarnem i w odpowiednim czasie. Prace te znakomicie ułatwi szeroko sto sowane współzawodnictwo pracy, które trzeba stale rozwijać.

Wczesny siew jest gwarancją i warunkiem dobrego plonu, toteż wszyscy rolnicy powinni starać się siewy ozimin zakończyć w pierwszej połowie października.

W czasie bieżącej kampanii jesiennej planujemy obsiać 75 tys. ha rzepakiem, 67 tys. ha decznieniem i 35 tys. ha wyka.

Wzrokie poprawy warunków bytu mas pracujących daje się zauważyć wzrost zapotrzebowania na pieczywo pszenne. Musimy go zaspokoić przez sprawniejsze wykorzystanie obszaru pszenicy, której w Polsce wciąż jeszcze sieje się za mało.

Zwracając się do wszystkich chłopów, robotników rolnych, traktorzystów, mechaników, inżynierów rolnych oraz kierowników i dyrektorów Państwowych Gospodarstw Rolnych min. Dąb-Kociol powiedział:

„Z okazji rozpoczynających się siewów jesiennych składam wszystkim gorące życzenia, aby wasza praca była jak najbardziej wydajna i aby przyniesła wam zamierzony pożytek. Oby wąsz trud wydał jak najpiękniejsze plony!"

Przed 10-iu laty

8 września 1939 r.

KATASTROFA W ŁUKU WISŁY

W wyniku załamania polskich linii obronnych dochodzi do wielkiej katastrofy w łuku Wisły z zupełnego rozkładu na wschodzie, gdzie rozbite armie polskie zwiały być powtórnie formowane.

Z rozbitych pod uderzeniem wojsk niemieckich pięciu armii: „Prusy", „Pomorze", „Poznań", „Łódź" i „Kraków" jedynie resztki armii „Łódź" i „Kraków" zdołały się przegrupować na prawy brzeg Wisły.

NIEMCY ZBLIŻAJĄ SIĘ DO WARSZAWY.

Rozpoczyna się już walka o Warszawę. O godz. 17.15 pierwsze czołgi niemieckiego zagonu pancernego gen. Kempera wdzierają się na ulice stolicy od strony Okęcia. Zorganizowane pośpiesznie oddziały ludności cywilnej odpierają napaść przy pomocy butelek zapalających.

W chwili, gdy rząd uciekł, a naczelny dowódca „przedarł się" swą kwaterę do Brześcia nad Bugiem, obrona Warszawy zbiorowa została w ręce cywilnej ludności.

Prezydent Starzyński wezwał ludność do kopania okopów i umocnień obronnych.

TAKTYKA SZTABU BRYTYJSKIEGO

Znajdujący się od 3 września w Londynie gen. Norwid-Neugebauer i mjr Iliński, jak dotąd bezskutecznie oczekują na dopuszczenie ich do angielskiego szefa sztabu i przeprowadzenie odpowiednich rozmów.

Sztab angielski mimo swych „gwarancji" wcale się nie spieszy z udzieleniem pomocy i podczas gdy żołnierz polski krwawi w bohaterskich i tragicznych zmaganiach z przeważającymi siłami wroga, bry tyjski gen. Ironside z dnia na dzień odwleka „zasadniczą rozmowę" o pomocy.

OPERETKOWE FRONTY NA ZACHODZIE

Anglia i Francja - narazie dają Polsce „pomoc moralną" stworzeniem operetkowego frontu na linii Maginota i ogłaszaniem podchwytywanych skwapliwie przez polską propagandę zmacyzną wiadomości o działaniu lotnictwa nad terenem Niemiec.

Taka „pomoc" nie ma jednak żadnego wpływu na losy kampanii w Polsce.

Patriotyzm pracy dla Polski Ludowej

Dokończenie artykułu Prezydenta Bieruta

Tylko wnikliwa, nieustanna czujność ludu pracującego spa raliżuje skutecznie te bezczelne i zdradzieckie machinacje, jakie maskuje szkodników, zabezpie czy przed nimi naszą gospodarkę ludową — chlubę dzisiejszych budowniczych Polski i rosnący skarb przyszłych pokoleń.

Chlubna karta w dziejach narodu

Naród polski gorąco pokochał prastarą swoją odzyskaną ziemię piastowską, zasobną w skarby przyrody i pełną czaru. Pozianie ziemię tę i ożywia ją swym niezmierdowanym ciągłym wysiłkiem, nie szczędząc swych rąk, swego potu, swych myśli i swych uczuć. I któż nie przyzna, że bez najgłębszego oddania, na jakie mógł zdobyć się tylko naród zahartowany nadludzkim cierpieniem przeżytej klęski i klęski wielkich najdłuższych bojowników — ziemie te zaraz stałyby chwasty, a nad zie-

Współpraca wolnych ludów oporą sił pokoju

Najważniejszą oporą dla sił pokoju jest współpraca i przyjaźń narodów, które nie dają się podbojów, w których gospodarzem jest lud pracujący, któ re opierają swe stosunki wzajemne i swą wewnętrzną organizację na zasadach nowego ustroju społecznego.

W rosnących siłach całego obozu pokoju Polska Ludowa widzi główną ostoję swego bezpieczeństwa i podstawę skutecznej obrony swej niepodległości.

Rosnąca agresywność podżegaczy wojennych nie odzwierciedla bynajmniej wzrostu sił imperializmu, jako systemu, lecz — na odwrót — jest wyrazem pogłębiających się w nim przeciwieństw. Walka wy zwalecza ludu chińskiego — to nowy i olbrzymi cios dla tego systemu.

Jest na 25 milionów

Polska Ludowa i jej masy pracujące od tej twórczej pracy czy pokojowej, niosącej ludom wolność i radość, wnosi swój cenny wkład gospodarczy i kulturalny.

Jest nas 25 milionów Polaków, oddanych bezgranicznie Polsce Ludowej. Obyczajnie nasze, kryniy naszych natchnień i czynów. Zjednoczeni wspólną ideą socjalizmu i wolą najwyższego wysiłku, najwydajniejszej pracy, najbogatszego wkładu w dzieło walki o pełne wyzwolenie człowieka — stanowimy się niemalą i jest dla nas sprawą honoru i dumy narodowej, aby kroczyć w pierwszych szeregach wielkiej armii bojowników o postęp, o pokój, o wolną, rozumną, twórczą, szczęśliwą przyszłość świata.

Ksiądz patriota pietnuje sieweców plotek i oszczerców

GDYNIA. — „Dziennik Bałtycki" zamieszcza list ks. Józefa Raatke, administratora parafii [illegible]czew, w pow. starogardzkim, w którym autor m. in. pisze:

„Dziesięć lat minęło od najazdu hitlerowskiego na Polskę.

Bezbożnicy faszystowscy w Gdańsku wyli wtedy, że nigdy już Gdańsk nie będzie polski.

Nieprzyjaciele narodu polskiego na zachodzie znów pod judzają żywioły hitlerowskie Niemiec i odmawiają nam prawa do Gdańska. Propagandą na każdym kroku stara się utrudnić polskiemu ludowi pracującemu odbudowę i rozbudowę Państwa i rozsiewa plotki, że nie ma wolności religijnej w Polsce. Tymczasem każdy uczciwy człowiek widzi, że wszystkie kościoły są otwarte i zapełnione wiernymi, a Rząd łoży olbrzymie sumy na odbudowę świątyń, zniszczonych i spalonych celowo przez faszystowskich najeźdźców.

Wyrazem zapewnienia swobód jest ostatni dekret o wolności sumienia, który gwarantuje wolność modlitwy dla ziór Kościoła, a słusznie potępia i grozi karami ludziom, którzy chcieliby wiarę świętą wykorzystywać dla siania zamętu i rozbijania jedności ludu".

Twierdzenie Watykanu w świetle rzeczywistości

WROCŁAW. — W związku z pismem papieża do biskupów polskich, Dyrekcja Szpitala Wojewódzkiego stwierdza, że zawarte w tym piśmie twierdzenie, jakoby osobom chorym w szpitalu odmawiano pociechy religijnej nie zawiera ani słowa prawdy. W rzeczywistości bowiem na terenie szpitala istnieje odbudowana i bogato wyposażona na koszt szpitala (a więc Państwa) kaplica, w której ksiądz Stefan Garbiel regularnie odprawia nabożeństwa. Tenże ksiądz kapelan udziela stale pociech religijnych chorym, którzy tego życzą. Na stwierdzenia na wyłowywania obowiązków duszpasterskich, dyrekcja szpitala udziela księdzu kapelanowi mieszkania służbowego na terenie szpitala.

PARYŻ. — Ceny hurtowe warzyw we Francji w sierpniu przeciętnie o 3 proc., przy czym cena żywności o 1 proc. Odpowiedniej zwyżki cen detalicznych oczekuje się w połowie września.

W ŚWIETLE DNIA

Prawda o zdradzie

Już nie tylko „BBC" i „Głos Ameryki", ale jawnie i zdecydowanie faszystowskie „Daily Mirror" wyraża swe uznanie dla reżimu Tito. Nie należy się temu dziwić. Niemal ze codzień informacje prasowe donoszą o nowych blazeństwach urzędzanych w Belgradzie ku uciesze Zachodu.

Oficjalna prasa naturalnie nie opublikowała ostatniej notyzy radzieckiej. Klamca nie kwapi się ujawnić prawdy. Za to czołowe pismo reżimowe — „Borba", wystąpiło z rewelacyjnym artykułem, w którym stwierdza, że rząd radziecki musi uznać, iż postawa Jugosławii spotyka się z uznaniem opinii demokratycznej.

Oczywiście jeśli przyjąć za wyznaczniki demokracji giełdy Wall Street, czy City — sensacyjny akcjonat „Borby" oka że się słuszny. Dobrze też, że wiadomo już obecnie, jak wysoko cenii sobie zdanie kół wiel kokapitalistycznych Belgrad.

Nie przebrzmiały jeszcze echa wywodu „Borby" o tym, że pan Piade dostarczył nowych wiadomości, miłych uszom opiekunów Belgradu. Przed kilku miesiącami kilka Tito demagogicznie i krętacko starała się wmówić narodom Jugosławii, że jest nadal wierną ostoi postępu, Zwieżkowi Radzieckiemu, że tylko fatalne nieporozumienia doprowadzają do chwilowych nieprzyjaciół.

Dziś gra idzie na banque. Pan Piade bez zażenowania napastuje ZSRR, czerpiąc argumenty ze znanego arsenału propagandy hitlerowców i ich następców. Wiadomo: im szerze niek skalimczy, tym głośniej wjoda. Wiadomo jednak również, że hałas nie zagłusza prawdy.

Tymczasem prawda przedstawia się coraz haniebniej dla Tito i jego kliki. Zbyt dokładnie wiadome i aż nazbyt ściśle poucza doświadczenie, że pomoc amerykańska nie płynie za darmo, by nie zadać pytania, czym chce Tito płacić za 250-milionową pożyczkę Banków Międzynarodowemu (postawianą w rękach kapitału amerykańskiego) i za czterdziesto pożyczkę obiecywaną wprost z USA?

Trochę światła w tej sprawie rzuca skrzętnie przemilczana w Belgradzie wiadomość, że 21 sierpnia wylądowano w dokach nowojorskich 8.000 ton żelaza jugosłowiańskiego, czyli dwa i pół raza więcej niż wynosił cały jugosłowiański eksport żelaza do Ameryki w ubiegłym roku. Wywoże surowiec strategiczny, rząd belgradzki skwapliwie zachęca „dobrych demokratów" amerykańskich do kolonizacji Jugosławii.

Nie tylko jednak wyprzedawaniem skarbów kraju płaci reżim belgradzki protektorom zachodnim. Stanowisko Tito wykorzystywane jest dziś w coraz najwytrwalszych podżegaczy wojennych. Coraz to inna prowokacyjna wiadomość, lansowana w Londynie i Waszyngtonie — za cichym przyzwoleniem Belgradu — dobrze przysłużuje się obecnej wstecznej nacji. Nie zawiódł się tu w swych nadziejach Faidarin, przepowiadając jeszcze w ubiegłym roku, w wywiadzie udzielonym angielskiemu „Daily Mail", że w ciągu roku kół greckich, Paweł I może stać się sojusznikiem Tito. Dziś monarcho-faszyści atakują armię ludową z terytorium Jugosławii.

Bilans poczynań kliki Tito powiększają coraz wymowniejsze i chydniejsze fakty. I nadal demagogia, ani nawet przy chylność „demokratycznej" opinii, reprezentowanej przez Achesonów i Faidarisów nie potrafi ukryć prawdy o podłej zdradzie własnego narodu i światowego obozu postępu.

EFBE

SZMERY ODRY

„KAWA JELENIOGÓRSKA... RAZ"...

Być może, że niezadługo przychodzę do kawiarni „Artistyczny" czy „Bagatel" we Wrocławiu lub do kawiarni w „Hotelu Europejskim" w Jeleniej Górze zamówimy:

— Kawa jeleniogórska... raz...

Nie jest to bynajmniej nasza fantazja. Restorant z Francji Jan Renak wysłał na swym pulu w Piechowicach nasiona kawy. Przed kilku dniami kawa zakwitła. Specjalna komisja badawczenie ten fenomen. Być może, że lada dzień kwiaty kawowe zamienią się w kawę ziarnistą, a doskonała kawa zbożowa „Linda" otrzyma groźne rodzyn konkurenta.

Złośliwi twierdzą, że w „Grandzie", „Klubowej", „FDT", „Polonii", „Monopolu", „Barze Obyczajowym", w lokalach tych można potańczyć przy dźwiękach doborowych orkiestr. Odczuje też z pewnością nowe, dopiero otwarty się jeden z nocnych lokali. Widać wszędzie, że stopa życiowa mieszkańców Wrocławia podnosi się. Gościc nie płacą wysokich rachunków, lecz za nie wiele zarobione pieniądze pragną zabawić się w gronie swej obecnej czy przyszłej rodziny.

JEDNEGO KLUCZYKA BRAK

Niezwykle interesujące jest wystawa śląska, otwarta w Muzeum Historycznym. Jeden z muzeów szych znajomych na próżno szukał tam klucyka od średniowiecznych pasów cnoty.

Brak jest też kłódki, na którą musieli mieć wszy kiego rodzaju zamknięte za czasów sanacyjnych. Nie ma też klucza wielkiego.

TRZEBA BYĆ PRZEWIDUJĄCYM

Wrocławianie z wielkim zainteresowaniem przeczytali wiadomość o odnalezieniu w Rynku podziemnego chodnika, który będzie zachowany. Bardzo słusznie. Musimy być przewidujący i planować na dalszą przyszłość. Może ten tunel pod ziemny przyda się kiedyś przy budowie pierwszej linii metra wrocławskiego...

POLSKA W PRACY NAD ODBUDOWĄ

NOWE ŁOWISKA ŚLEDZI I DORSZY

GDYNIA. — Morski Instytut Badawczy prowadzi połowy badawcze na terenie t. zw. rynny słoupskiej. Będzie zastosowana metoda badawczych, opartych na doświadczeniach uczonych radzieckich, eksperyci Instytutu zbadaliśmy ów cenne rejony łowisko śledzi i dorsza.

Obecnie łowisko eksploatowane jest przez kilkadziesiąt kutrów przeciębiorstwa państwowego „Arka" i rybaków prywatnych. Kutry wracają przeważnie z połowów z dużymi ładunkami.

BUDOWNICTWO MIESZKANIOWE NA BIAŁOSTOCCZYŹNIE

BIAŁYSTOK. — W tegorocznym planie inwestycyjnym w województwie białostockim poważne sumy przeznaczone zostały na budownictwo mieszkaniowe.

Obecnie w Białymstoku budowane są dwa olbrzymie bloki ZOR, budynek mieszkalny dla robotników Państwowych Zakładów Przemysłu Wełnianego Nr 24, gmachy dla pracowników Państw. Zakładów Przemysłu Jedwabnicze-Ga-

ZAKŁADY SPOŁEM WYKONAŁY PLAN 3-LETNI

KIELCE. — Zakłady Wytwórcze „Społem", obejmujące 27 działów, wykonały przedterminowo 3-letni plan produkcyjny.

Na ogólnym zebraniu pracowników wiosna br. przyjęto zobowiązanie wykonania planu do 28 listopada br., jednakże załoga chcąc uczcić przyszłyna dzień 28 poważnego skrócenia tego terminu. Uzyskane oszczędności wynoszą 27 mil. zł.

FABRYKA CEMENTU POWSTAJE W WIERZBICY

KIELCE. — Wiercenia w Wierzbicy koło **Radomia ewiadczły** istnienie bogatych złóż mineralnych wapnia, żelaza i gliny, nadające się do wyrobu cementu portlandzkiego. Złoża te znajdują się tuż pod powierzchnią gleby. W związku z tym uruchomiona zostanie w Wierzbicy cementownia o dużych możliwościach produkcyjnych.

W Londynie
Wypowiedzi rocznicowe

„Koncert wypadł zaiste kompromitująco. Orkiestra sta wiła się wprawdzie w pełnym składzie, ale ponieważ żaden z grajków nie bardzo wiedział w jaki ton uderzyć — w sumie wyszedł nieopisany jazgot.

Mowa jest o 10-ej rocznicy tragicznego września, którą uznali za swój święty obowią zek „uczcić" różni wrogowie dzisiejszej Polski, dysponują cy głosem w eterze i w pra sie. Zabrały głos takie osobi stości, jak np. osławiony wróg postępu, sen. Irving Lee, John Foster Dulles, Wł. Anders — oraz anonimowi komentatorzy reakcyjnych brytyjskich i amerykańskich gazet.

Meritum sprawy, czyli geneza napaści na Polskę, zosta ła w enuncjatach owych panów skrzętnie wychwiczo na. Lepiej bowiem nie wyciąg ać na światło dzienne histo rycznych faktów, które mają to do siebie, że nie dają się przeinaczyć. Lepiej uciec się po staremu do frazesów, któ re nie obowiązują do niczego. „Daily telegraph" z okazji rocznicy zarzuca Polsce Ludowej gospodarcze niedostatki cia! I rozwodzi się szeroko po raz nie wiadomo który na te mat paktu atlantyckiego.

Pisząc o rocznicy września, znany podżegacz amerykański, Foster Dulles obsypuje bruko wymi epitetami cały wschód Europy i równocześnie wspomina o „pomocy wojskowej" USA dla krajów marshallowskich.

Jak dotychczas, widzimy, że panowie prolegomeni nie trzy mają się zbyt ściśle tematu...

Jedynie BBC w swym chwa lebnym „dążeniu do prawdy" przyjmuna kilka wypadków, poprzedzających wojnę. Ale o co tu znów chodzi?

BBC ogranicza się do podania kilku technicznych da nych o przygotowaniach wo jennych Anglii, a dalej pytuje na poczesnym miejscu trom tradzackie, gołosłowne oświad czenie Becka w rodzaju „nie damy się!" Ukoronowaniem audycji jest przytoczenie pięk nej obietnicy Chamberlaina, że w razie ataku na Polskę „rząd J. Kr. Mości czułby się zobowiązany do udzielenia rzą dowi polskiemu natychmiasto wego całego poparcia, będącego w jego mocy".

O znanych już powszechnie, pamiętnych rozmowach mię dzy gen. Ironside a polskim attaboweem gen. Norwid-Neugebauerem nie ma tu oczywiście ani słowa.

Doświadczony karciarz i sy baryta, p. August Zaleski, kło ry całą wojnę przesiedział w pokoju hotelowym, aby nie dawszy wypowiedzenia „przyjaciela" — stwierdził w króciutkim na szczęście prze mówieniu radiowym, że 10 u biegłych lat „to były lata wal ki, niedoli i poświęcenia".

Doprawdy niesmaczne kpiny.

Za pośrednictwem radiostacji „Madryt" zabrał głos wódz faszystów polskich, Wł. Anders. Po uprzykrzonych już sloganach o „historycznej roli i posłannictwie", po zwrocie ordynarnych napaści na Zw. Radziecki, Anders posunął się do bluźnierstwa, twierdząc, że „w ręku Boga leży, kiedy nastąpi i jaki będzie miało przebieg zwarcie między dwoma obozami..."

Tyle mają do powiedzenia na temat rocznicy wybuchu wojny podżegacze wojenni i reakcjoniści różnego autoramentu.

St. Rymarz

Jeszcze o enuncjacji Watykanu
List z niewłaściwym adresem

Dla wszystkich, którzy śledzili politykę Państwa Ludowego w stosunku do Kościoła, jest jasne, że Państwo stworzyło platformę do porozumienia z Kościołem i usiłuje dążyło do tego porozumienia. Jednak mimo oświadczeń rządu, otwarcie deklarującego pragnienie nawiązywania stosunków, nie doszło dotychczas do żadnej konkretnej umowy, której z niecierpliwością oczekują liczne rzesze polskich ka tolików. I oto w dziesiątą rocznicę wybuchu wojny pa pież wydał okólnik do biskupów polskich pismo, opublikowane w „Osservatore Romano" — oficjalnym organie Watykana. Jaka jest jego treść?

Zdawało by się, że w tej sytuacji papież winien wezwać episkopat polski do szybszego i gruntownego porozumienia z rządem. List mówi jednak o czym innym. Dowiadujemy się z niego między innymi, że „nauka religii w szkołach została zakazana", iż rzekomo „zamknięto prawie wszystkie stowarzyszenia katolickie", iż, zwiększnion oraz osobom chorym odmawia się wszelkiej pomocy religijnej" — i tak dalej.

Trudno nie zdziwić się, usły szawszy takie oświadczenie. Przecież miliony polskich ka tolików bez żadnych trudności przeszkód ze strony Państwa uczęszczają do kościołów i uczęszczają we wszelkich prak tykach religijnych. Ich dzieci w państwowych szkołach korzystają z nauki religii, prowadzonej przez kapłanów, o płacanych z funduszów Min. Oświaty. Przecież państwo przeznaczyło na odbudowę zniszczonych przez Niemców świątyń około 1325 mil. zł. w 1947, a ponad 156 milionów zł. w r. 1948. Przecież w Polsce szybcie wychodzi po nad sześćdziesiąt czasopism katolickich a takiej ilości ka tolickich gazet nie posiada żadne państwo europejskie, na wet ultrakatolickie Włochy, czy Hiszpania. Przecież ilość zakonów w Polsce zwiększy ła się w stosunku do r. 1939 o 268...

Katolicy polscy, cieszący się pełną wolnością religijną, stanęli do odbudowy kraju i własnymi rękami budują swój dobrobyt. Czy ktoś napisze to ułatwia im tę pracę, czy też raczej, siejąc niepokój, zamierza jej przeszkodzić?

Jakże inaczej patrzą na spra wy polskie kapłani - patrioci, którzy razem z ludem swoich parafii, przez swe iż sukcesów naszej gospodarki i swoją pra cą przyczyniają się do jej osiągnięć. Ich stanowiska dał wyraz ksiądz Pasternak, przemawiając na Kongresie Zjednoczeniowym Związku Bojowników o Wolność i Demokrację. „Z samej istoty kapłaństwa — powiedział ks. Pasternak — kapłan z nas ma obowiązek pracować razem z ludem... Kapłani - Polacy wi dzą te wielkie realne korzyści dla polskości, dla Kościoła, które mogą zaistnieć tylko wtedy, jeżeli będzie kwitła współpraca, harmonijność Kościoła z Państwem i Pań stwem z Kościołem. My, kapłani, czujący stuprocentowo po pol sku, mamy świadomość tego, że musimy wejść w nurt za gadnień ogólnopolskich..."

List papieski nie przytacza żadnych konkretnych faktów, nie powołuje się na żadne wy darzenia, nie próbuje nawet udowodnić swoich oskarżeń. Byłoby to zresztą daremną praca.

List po prostu obwieszcza biskupom polskim, którzy w tej mierze są chyba poinfor mowani lepiej, niż daleki Wa tykan, że religia w Polsce „jest przedmiotem ataków i gwałtów". Dotychczas wieści o rzekomym „prześladowaniu religii w Polsce" rozsiewały rozgłośnie Londynu i Nowego Jorku. Dzisiaj głos w tej spra wie zabrała Stolica Apostolska, pieczętując swoim auto rytetem to, czego nie można określić słowem delikatniejszym niż „kłamstwo" i „oszczerstwo".

W enuncjacje Watykanu nie wierzmy. Polak - katolik, którego dziecka uczy się religii w państwowej szkole, ale mogą uwierzyć katolicy bezpartyjni, bez polityczni. Nie mają bowiem moż liwości skonfrontowania słów papieża ze rzeczywistością polską. Mogą uwierzyć, bo oświadczenie papieża było po parcie przez inteligencję klerykalną prasy imperialistycznej, pieniacej się od obelg i o szczerstw, rzucanych na krajo wą rzeczywistość polską.

List Watykanu adresowany jest formalnie do biskupów polskich, ale przez pomyłkę jego adres — to kraje Ameryki i zachodniej Europy. List papieski mówiony jest o rzekomych „prześladowania religii w Polsce" jest czynnikiem, który w masach katolików ma ugruno wować przeświadczenie o nie wieczności i słuszności nowej wojny — a tym samym w wy scinu stopniu utrudzić działalność podżegaczy wojennych.

List ten, pisany w dziesiątą rocznicę wybuchu drugiej wojny wspomina, że papież „podejmował osobiste wysiłki za pośrednictwem wysoko przedstawicieli w rozmaitych stolicach — dla uniknięcia wojny". Istotnie — w przeddniu wybuchu drugiej wojny nuncjusze papiescy nakłaniali Francję do poprawek granicz nych na korzyść Włoch, a Polskę — do ustępstw w sprawie Gdańska. Ustępstwa te w rezultacie przyczyniły się do wzmocnienia potęgi faszyzmu i uczyniły jeszcze trudniejszym jego pokonanie.

Polscy katolicy i całe społeczeństwo polskie przyjęło list papieski ze zdziwieniem i oburzeniem — stwierdzając, że jego tezy, mimo poparcia ich autorytetem Stolicy Apostolskiej, nie odpowiadają prawdzie.

Nieszczęściem, że jakiejś pojawił się list Piusa XII nadaje mu szczególną wymowę, zarówno w odniesieniu do wpływu urege ulowania stosunków między Państwem a Kościołem w Pol sce, jak i do walki o pokój, podjętej ze zdwojoną siłą przez żywioły pokojowe w dziesiątą rocznicę wybuchu wojny.

Głos i fałszywie brzmi dla uszu polskich list papieski.

Z. Siedlecki.

Co słychać w Zakopanem?
Wczasy pod agrestem

Tysiące razy postanawiałam sobie nie pisać więcej o kopa nie, bo wszyscy mówią dużo rale, „przecierało się" i po pagnęły kapelusze, umieszczone na „Morskim Oku" (obecnie stołówka spółdzielcza) zaczął spadać — co niedzielę wyż sze kopiańskich wróżyło niechybną pogodę. Niestety chmury nie po zwoliły zbyt długo prażyć słoń cu; znów zaczęło lać.

Myliłby się jednak ten, kto twierdziłby, że deszcze zniechę cają wczasowiczów do chodzenia w góry. Nic podobnego! Autobusy w dnie deszczowe są przeważnie opróżnione.

Mnie udało się pójść na wycieczkę tylko raz. I to dlatego, że wybrałam się piechotą bez żadnych wygodnych dodatków autobusem czy kolejką. Następ nym razem usiłowałam skorzy stać z zakopiańskich środków lokomocji, ale skutki były wręcz tragiczne. A jak to by ło, opowiem...

Wczorajszym rankiem wyruszy łam z domu z pustym plecak iem na ramieniu. Jeszcze nie padało, ale zanosiło się poważ nie na 3-dniówkę. Na Krupów kach, pomimo wczesnej godzi ny, była tłocznia. Przed barogra mem stała spora kolejka wczasowiczów. Chciałam się zaprogra wiantować, więc poszłam do kolejki. Stała tam spora ko lejka ludzi.

Wobec tego zamówiłam sobie miejsce i poszłam do wejś cia. Ale przed wędliniarnią, która była jeszcze zamknięta, stał ogonek.

Po kilkadziesiąt minut zrezyg nowałam z zakupów i poszłam na przystanek autobusowy. Kie dy stanęłam na końcu 100 ese bowego ogonka zaczęło lać. Po godzinie, kiedy autobus odje chał zabierając połowę czeka jących, zmieniłam plany i po stanowiłam jechać na Kasprowy kolejką.

Przed kasą stała kolejka. Po 45 minutach czekania dowie działam się, że bilety należy kupować w wigilię wyjazdu. Trochę mnie to zdenerwowało — zwłaszcza dlatego, że deszcz właśnie przestał padać. Pognałam na dworzec kolejki na Gu ralówce.

Stała tam... bardzo długa ko lejka czekających. Ale byli to tylko ludzie naiwni i słabi. Ci, z bicepsami, zrobili tłum i naciskali na kasy. Po dwóch godzinach kupiłam bilet, ale było już za późno! Okazało się bowiem, że... „elektrownia wy łączyła prąd na czas nieokreś lony".

Zrezygnowałam z wycieczki i poszłam na obiad do „Pa luszka" (popularna restaura cja w zakopiance). „Paluszek" jednak był zamknięty na głu cho. W sąsiednim sklepie objaś niono mnie, że... dzisiaj czwar tek, więc „Paluszek" jest o czywiście zamknięty.

— Dlaczego? — spytałam już zupełnie wyczerpana.

— Z powodu wolnego dnia pracowników — brzmiała od powiedź.

Zrobiło mi się trochę słabo, więc poszłam do „Europej skiej" na kawę. „Europejka" była także zamknięta i także „z powodu wolnego dnia pracowników". Zamknięta była również biblioteka miejna i kilka innych zakładów użyteczności publicznej.

Ponieważ znowu zaczęło lać, wróciłam do domu po peleryne. Po południu wybraliśmy się na dansing.

Przed „Watrą" stał spory o gonek czekających. Wepchnę liśmy się jednak dość szybko do środka i po godzinie sie dziliśmy już przy stoliku. Po nieważ kelner nie przychodził (może także miał dzień wolny) usiłowaliśmy tańczyć. Na pasz kiel szło się... w ogonku. Było nawet bardzo przyjemnie tylko, że orkiestra szybko przestała grać, bo się zmęczyła.

Wieczorem jeszcze usiłowali śmy iść do kina, był jednak za długi ogonek. Wróciliśmy do domu. Podczas kolacji zgasło światło „ponieważ elektrownia przerwała dopływ prądu".

Dzień był doprawdy bardzo miły.

Później już nie usiłowałam chodzić dokądkolwiek. W dni pogodne ciągnęło się na słońce w ogródku pod agrestem. Tam na szczęście nie było już ogon ka. Bardzo dobrze bawiłam się w Zakopanem — czego i im nym życzę.

E. Wacowska

Imperialiści radzą

Malcolm Mac Donald, bry tyjski komisarz generalny w południowo - wschodniej A zji, odwiedził generała Dou glasa Mac Arthura, amerykań skiego gubernatora wojskowe go w Japonii. Omawiać oni będą swe koncepcje odnośnie tak zwanego Paktu Pacyfiku.

Przybyły do stolicy japonii Mac Donald oświadczył przedstawicielom prasy, że o mawiać będzie z generałem Mac Arthurem „problem wal ki z niebezpieczeństwem ko munizmu".

Bezpośrednio po tym oświad czeniu, koło głównej kwatery amerykańskiego Zarządu Wo jskowego pojawiły się plakaty z następującymi napisami: „Kto dąży do opanowania świata?", „Kto jest na Malajach, brytyjscy, czy radzieccy żołnierze?", „Kto jest w Indo nezji, wojska holenderskie, czy też Armia Czerwona?", „Kto walczy w Viet-Namie, czyż nie francuscy żołnierze, z pomocą oddziałów dawnych SS-manów?". „Chińscy komu niści są sojusznikami i towa rzyszami wszystkich uciska nych narodów.

Dyskusje na temat Paktu Pacyfiku trwają. Jednym z punktów obrad będzie stwo rzenie z japońskich żołnierzy kontr-rewolucyjnej „między narodowej brygady". Ma ona walczyć wszędzie tam, gdzie wzrasta z dnia na dzień siła ruchu wyzwoleńczego.

Przegląd prasy
Przyjaciele białego konia przemówili

Pod powyższym tytułem felieto nista „Życia Warszawy" pisze:

„Anders byłby niezmiernie szczęśliwy, gdyby mocarstwa za chodnie doprowadziły do przywrócenia Polsce generała Anders a w zamian np. za Ziemia Za chodnie" — pisaliśmy ironicznie kilka dni temu, na marginesie bła ziźniego a właściwie obrzydzającego w swym cynizmie obchodu. Obchodu zorganizowanego — w 10 rocznicę wybuchu wojny przez sprawców klęski wrześniowej, a raz wypróbowanych „przyjaciół" i „sojuszników" Polski.

Okazuje się jednak, że mroczywistość enigmazyjna pozostawiła w tyle najśladliwsze, zdawało by się, pomysły felietonisty.

Bo oto co się działo w Londynie na uroczystym zgromadzeniu, w którym dostojny udział wziął sam August („potomek Stanisława"), sam „premier" (Tomaszewski) oraz sam biały koń, tj. przeprasam — sam naczelny wódz Władysław Anders. Słowem — gwiat przedstawicieli tych, co to tak „po kawalerzyjsku" urządzili Polskę w 1939 r.).

Do honorowego prezydium zaproszono m. in. posła Labour Party, mr. Stockes'a — jednego z o wych niezawodnych „przyjaciół" i „sojuszników" Polski, co to...

I zaczęło się.

Zagrał biały koń..., przepraszam, generał baron Anders — zagrał wierzając co się i obrzucając bło tem Polski Ludowej, Zw. Radziec kiego. W porządku. Ściśle wg. programu.

Nastąpiła obwiła skupionej, pełnej wzruszenia ciszy. Po głos zabrał „wypróbowany przyjaciel Polski", jeden z owych „wier nych sojuszników", co to... — Słowem pos. Stockes.

Pos. Stockes gwałtownie zastąkował Polskę Ludową, Zw. Radziecki...

W porządku. Ściśle wg. programu.

Łza pos. Stockes, porwany falą wzruszenia, zastakował również... granice na Odrze i Nysie. I wyra ził swe najgłębsze, najsercedowniej sze, najbardziej północno-atlan tyckie współczucie dla Niemców wysiedlonych z Polski.

I zaleciał pos. Stockes Polakom, aby „w nowy sposób podeszli do roli Polski w Europie".

I sprecyzował pos. Stockes, że nowe „wobrowe podejście" polega na rezygnacji Polaków z wszel kich „roszczeń" do polskich Ziem Zachodnich.

I na zajęciu w przyszłości — do dal pos. Stockes — „odpowiednie go miejsca w Unii Europejskiej". Odpowiedniego — tzn. bez Ziem Zachodnich, takiego sobie GG.

Biała konie, licznie zgromadzo ne na zaiż, „odpowiedzi" Andersów, Grażyńskich, Łukasiewiczów i Zaleskich!

Brzmiało również zakłopotany był płomienie patriotyczny „Dziennik Polski i Dziennik Żołnierza". Atakł Stockesa na Zw. Radziecki i Polskę Ludową — owszem, podał, nawet in extenso. A fragmenty dotyczące rewizji granicy polsko-niemieckiej — ha, te zataił... Cicho, sza. Ni słychu, ni widu.

Zgodnie z najlepszymi tradycja mi organu p. Miedzińskiego i Becka — sanacyjnej „Gazety Polskiej".

Dawniej i dziś
Przed Konkursem Chopinowskim

15 września rozlegnie się na falach eteru nowy sygnał, inicjujący miesięczny cykl audycji. Dwa pierwsze takty pięknej etiudy A-moll (op. 25 nr. 11) poprzedzać będą każdą transmisję Polskiego Radia z IV Międzynarodowego Konkursu Chopinowskiego.

70 pianistów, reprezentujących 16 państw, rozpocznie trudną walkę o zwycięstwo w w najpiękniejszej ojczyźnie świata. O tym kto otrzyma palmę pierwszeństwa za najlepsze opanowanie wszystkich trudności technicznych, zawartych w kompozycjach Chopina i — co ważniejsze — za najwyższe zrozumienie głębi myśli tkwiącej w tej muzyce, decydować będzie 25-osobowy zespół znawców w dziedzinie pianistyki. Przy stole jury zasiądą tacy chopiniści jak Marguerite Long, Lew Oborin, Arthur Sierlebek kow, a z Polaków: Henryk Sztompka, Stanisław Szpinalski, Bolesław Woytowicz i inni.

Społeczeństwo polskie, żywo interesujące się tą niecodzienną imprezą, zna już z uprzednich doniesień prasowych wszystkie szczegóły techniczne konkursu. Chcielibyśmy jednak, w przeddzień rozpoczęcia konkursu, zwrócić uwagę na jedną z cech charakterystycznych tego wspaniałego turnieju.

Konkurs tegoroczny jest czwartym z rzędu po podwojeniu imprezy z lat 1927, 1932 i 1937. Polska Ludowa podejmuje więc tradycję przedwojenną. Ale jakże w innym aspekcie!

Pierwszy Międzynarodowy Konkurs Chopinowski odbył się w r. 1927 z inicjatywy jednego człowieka, zasiadającego dziś w jury IV konkursu, prof. Jerzego Żurawlewa. Inicjatywę tę zrealizowało grono ludzi najbardziej z muzyką Chopina związanych. Komitet wykonawczy konkursu daremnie szukał oparcia i poparcia u władz. Wojewódzkie sanacji mieli inne zainteresowania, bardziej związane z prywatnymi interesami i korzyściami. Toteż komitet zwalczać musiał olbrzymie trudności zarówno techniczne jak i finansowe.

IV Międzynar. Konkurs Chopinowski przygotowywany jest w zupełnie innej atmosferze. Organizatorzy mają pewne oparcie s szerokie masy ludowe i poparcie najwyższych czynników państwowych. Konkurs jest imprezą ogólno - polską. I jest tak nie tylko dlatego, iż rzecz dzieje się akurat w Roku Chopinowskim, a i dlatego, że konkurs ten symbolizuje nowy stosunek Polski Ludowej do Chopina.

Muzyka Chopina wyrosła z pieśni ludowej, nie drówno go, że w zmienionych warunkach politycznych i społecznych doznała się ona innego, należytego uznania, że lud, który objął władzę w państwie, otoczył tę muzykę głębokim szacunkiem i praw dziwą miłością.

Niechże lepiej od słów, świadczy o rodzaju tego nowego stosunku sposób, w jaki przygotowuje się do udziału w konkursie ekipa polskich pianistów.

Oto już przed rokiem w Pol sce odbyły się eliminacje do IV konkursu, na których spośród 23 kandydatów wybrano 11 osób, przydzielonych do poddania odpowiednim studiom, umożliwiającym wystąpienie w Konkursie. Powołana przez Ministerstwo Kultury i Sztuki specjalna Komi sja Pedagogiczna złożona z najwybitniejszych pedagogów polskich, co pewien czas prze słuchiwała kandydatów. O tym, czy mogą oni od przeszło roku stale stypendia, umożliwia jące przygotowanie się do konkursu, zdecydowała kandydaci ci występowali na koncertach w Filharmonian lub w własnych recitalach pian istycznych. Niektórzy wyjeżdża li na występy za granicę. W ciągu ostatnich kilku miesię cy wszyscy kandydaci zgro madzeni zostali w Łagowie Lubuskim, gdzie w świetnych warunkach wypoczynkowych, mając do dyspozycji odpowied nie instrumenty oraz opiekę Komisji Pedagogicznej, przygotowują się intensywnie do Konkursu. W ten sposób pianistom polskim dana została maksymalna szansa osiągnięcia najlepszych wyników w konkursie.

W roku 1949 dzieje się zupełnie inaczej.

Oto już przed rokiem w Pol sce odbyły się eliminacje do IV konkursu, na których spośród 23 kandydatów wybrano 11 osób, przydzielonych do poddania odpowiednim studiom, umożliwiającym wystąpienie w Konkursie. Powołana przez Ministerstwo Kultury i Sztuki specjalna Komi sja Pedagogiczna, złożona z najwybitniejszych pedagogów polskich, co pewien czas prze słuchiwała kandydatów. O tym, czy mogą oni od przeszło roku stale stypendia, umożliwia jące przygotowanie się do konkursu, zdecydowała kandydaci ci występowali na koncertach w Filharmonian lub w własnych recitalach pian istycznych. Niektórzy wyjeżdża li na występy za granicę. W ciągu ostatnich kilku miesię cy wszyscy kandydaci zgro madzeni zostali w Łagowie Lubuskim, gdzie w świetnych warunkach wypoczynkowych, mając do dyspozycji odpowied nie instrumenty oraz opiekę Komisji Pedagogicznej, przygotowują się intensywnie do Konkursu. W ten sposób pian istom polskim dana została maksymalna szansa osiągnięcia najlepszych wyników w konkursie.

* * *

IV Międzynarodowy Konkurs Chopinowski trwać będzie w czasie specjalnym, w czasie kiedy na świecie toczy się walka o pokój, między obozem postępu a bandą podżegaczy wojennych. Ten aspekt nie jest bez znaczenia. Chyba bardziej niż muzyka Chopina nie symbolizuje pokoju, nie chyba bardziej niż ta właśnie muzyka nie walczy z wszelką przemocą, nie szerzy haseł braterstwa narodów.

Konkurs urządzony w prowizorycznych jeszcze warunkach lokalowych świadczy Polsce o tym, że jest zgodnie z intencją Wielkiego Twórcy — traktuje Jego natchnioną muzykę jako oręż w walce o pokój.

Lud polski słucha z miłością muzyki Chopina, czuje w niej piękno i głębokie umiłowanie wszystkich praw naj bliższych naszemu sercu.

M.

Akademicy na praktyce rolnej

Braterski stosunek robotników do studentów

Dla zrealizowania planów budowy naszego przemysłu, rolnictwa i innych dziedzin gospodarki narodowej, Państwo Polskie dąży do jak naj większego upraktycznienia studiów. Wyraża się to w tak zwanym powiązaniu teorii z praktyką, by absolwent każdej szkoły mógł stawać do pracy w swym zawodzie z dobrą jej znajomością.

Kraj nigdy przedtem nie potrzebował takiej ilości fachowo wyszkolonych i przygotowanych do samodzielnej pracy rolników, jak obecnie. Nic też dziwnego, że do metod szkolenia studentów na uniwersyteckim wydziale rolniczym zarówno Ministerstwo Oświaty jak i Ministerstwo Rolnictwa przywiązuje wielką wagę, żywo interesując się zarówno metodą wykładów, jak i odbywaniem obowiązujących praktyk.

W tym świetle nabierają specjalnego znaczenia uniwersyteckie rolnicze. Bo są one z jednej strony stacjami doświadczalnymi profesorów - naukowców, przeprowadzających badania i próby z najrozmaitszych dziedzin rolniczych i hodowlanych, z drugiej zaś — są terenem praktycznych ćwiczeń studentów. A przeprowadzane są tam wielkie prace. M. in. rozwijane są w tych majątkach teorie prof. Miczurina i Łysenki.

Praktyki rolne różnią się dziś zasadniczo od dawnych. Praktykant w majątku ziemiańskim miał przydzielonego konia i z wysokości grzbietu wierzchowca przyglądał się jak pracuje robotnik rolny. Do konkretnej roboty czy to na roli, czy na gumnie, czy w dziedzinie hodowli — nie dotykał się wcale.

Obecnie student 2-go, 3-go czy 4-go roku studiów rolniczych przerabia kolejno wszystkie odgałęzienia gospodarki, pracując wespół z robotnikami lub pod ich kierunkiem, korygując z ich praktycznego dorobku i wskazówek. Po zakończeniu praktyki może śmiało stwierdzić, iż nie ma roboty gospodarskiej, której by własnymi rękami nie przerobił.

— Znamienne jest ustosunkowanie się robotników rolnych do studentów - praktykantów — wyjaśnia wybitny fachowiec, dyrektor majątków uniwersyteckich inż. Kolatorowicz. — Przed przybyciem praktykantów obawiano się robotników: „Z chwilą zakończenia roku szkolnego, kończą się obowiązki profesorów, a raz w stosunku do studentów wy je pracujecie. I to na cały okres praktyki".

Robotnicy wzięli to sobie do serca; ich stosunek do młodzie że był po prostu ojcowski. Starali się oni nauczyć praktykantów wszystkiego najlepszego i najszczegółowiej, żeby ich praca była najwydatniejsza. Odbiło się to wszechstronnie na osiągniętych przez młodzież wynikach.

W nowym roku akademickim powiększa się znacznie ilość słuchaczy wydziału rolniczego. Na pierwszym roku ilość miejsc wzrosła o 20 procent. Za czasów niemieckich na studiach rolniczych pozostawało we Wrocławiu zaledwie 20 — 30 studentów. W polskim uniwersytecie, wydział rolniczy liczył w ostatnich latach 150 do 160 słuchaczy. W r. b. na 380 złożonych podań, przyjętych będzie 200 kandydatów.

Rolnictwo pociąga liczne zastępy młodzieży zarówno synów chłopskich, jak robotniczych i inteligencji pracującej.

W zasadzie studentów obowiązuje 6-tygodniowo praktyka. Z własnej woli studenci przedłużają ją do 2-ch miesięcy. Tego lata korzystało z praktych uniwersyteckich 34 studentów i 6-ciu uczni rolniczych szkół zawodowych. W przyszłym roku będzie ich znacznie więcej.

Podzieleni są oni na grupy (po 5 - 6-ciu na każdy spośród 8-iu majątków uniwersyteckich). Każdy z praktykantów prowadził dziennik swych czynności, obliczał normę wykonywanych prac i krytykował ustalone normy — jeśli je uważał za wygórowane.

Co sobota odbywają się odprawy z zarządcą danego majątku, a raz na 2 tygodnie — w szerszym zakresie — z inż. Kolatorowiczem.

Ponadto każdy z praktykantów miał powierzone opracowanie jakiegoś określonego tematu terenowego, (np. założenie sadu, ustalenie kalkulacji opłacalności produkcji buraków cukrowych itp.).

Praktykanci powrócili na studia do Wrocławia — ogorzali, zdrowi, zadowoleni z nabytych wiadomości praktycznych.

Wdzięczni są oni kierownictwu i robotnikom, z którymi współpracowali — za opiekę i kierunek fachowy, przede wszystkim — za ojcowską życzliwość.

M. Zawadzka

MŁODZIEŻ WROCŁAWSKA — PO POWROCIE Z WCZASÓW — TŁUMNIE ODWIEDZA BIBLIOTEKI.

Ks. kan. Juracz z Cerekwicy mówi:

»Winniśmy być wdzięczni Rządowi Polski Ludowej...«

TRZEBNICA (Jast). — W dniu 4 9. br., w czterech miejscowościach powiatu trzebnickiego odbyły się gminne, tradycyjne dożynki.

Do miejscowości, w których odbywały się uroczystości dożynkowe, przybyli licznie chłopi z poszczególnych gromad; na udekorowanych wozach jechały w barwnych strojach, z muzyką i śpiewem, roześmiane twarze rolników, a za nimi ciągnęły, udekorowane traktory, żniwiarki i kosiarki.

Imponująco wyglądały dożynki w Lokinie. Wystąpili tu mieszkańcy gromad nie tylko z wieńcami, ale i ze swymi ze spolami tanecznymi oraz w strojach regionalnych różnych dzielnic Polski — łowickich, kieleckich, krakowskich i lubelskich, a nawet — repatrianci z Rumunii — w strojach ru muńskich.

Niezwykle doniosły przebieg miały uroczystości dożynkowe w Zawoni. W uroczystości wziął udział proboszcz z Cerekwicy — ks. kanonik Błażej Juracz. Przemawiając do zebranych rolników ksiądz - patriota powiedział między innymi:

„Winniśmy być wdzięczni Rządowi Polski Ludowej za opiekę i pomoc, która pozwoliła rolnikowi zakończyć pomyślnie żniwa i przystąpić do prac jesiennych. Ziemie Zachodnie — powiedział na zakończenie — musimy jak najlepiej zagospodarować".

Przemówienie księdza Juracza przyjęte zostało przez zgromadzonych rolników hucznymi oklaskami.

W końcu przemawiał staro sta pow. — mgr. Kazimierz Giecewicz, po czym, złożone na jego ręce wieńce — przekazał przedstawicielom pracy majątku zespołu Tarnowice, ośrodków maszynowych oraz poszczególnych gromad.

Występami zespołów teatralnych, a w końcu zabawą ludową — zakończono piękną, tradycyjną uroczystość dożynkową.

W POLSCE PRZEPROWADZANE SĄ DOŚWIADCZENIA NAD UPRAWĄ RYŻU. NA ZDJĘCIU JEDEN Z BADACZY ROŚLINY RYŻOWEJ, OB. SOBCZYK PRZY PRACY.

Nasze sylwetki

Jan Baliński

W czasie tragicznych dni września 1939 roku, gdy ówczesny rząd Polski wraz z generalicją uciekał zakleszczoną szosą za granicę, uciekał i podchorąży W. P. Jan Baliński. Tylko że jego ucieczka była inna.

Dostawszy się z rozbitym i pozbawionym dowództwa oddziałem do niewoli, Baliński uciekł do Polski, do oddziałów, które o się walczyły. Przez długie tygodnie kryjąc się po lasach i stogach, usiłował wciąc od koszmaru okupacji, mając o powrocie do walczących szeregów..

Osiadł wreszcie we Włocławku i pod zmienionym nazwiskiem rozpoczął pracę jako bojownik podziemia.

W maju 1944 r. został aresztowany. Trzymano go cały czas w śledztwie. Wiemy, jak wyglądało to śledztwo w gestapowskich więzieniach: tortury, bicie, noce bez snu, pełne koszmarnej męki. Przesyłano go z Włocławka do Inowrocławia, z Inowrocławia do Bydgoszczy, z Bydgoszczy do Łęczycy. W końcu postanowiono wysłać go do obozu Gross Rosen.

Ofensywa styczniowa uderzyła jednak plany hitlerowskich katów. Przyszła wolność. Jan Baliński wrócił do Polski. Nie była to już Polska sprzed września, była nowa, ludowa.

Wzamian za przedwrześniową poniewierkę, dała mu Polska Ludowa mundur zwycięskiego żołnierza II Armii, potem, po demobilizacji w roku 1946 otworzyła drogę do studiów. We Wrocławiu kończy Baliński rozpoczęte przed wojną studia politechniczne. Pracuje w fabryce. Jest czterokrotnym przodownikiem pracy, racjonalizatorem, który na dzień 22 lipca b.r. osiągnął 1300 proc. normy rocznej.

Obecnie, po ukończeniu Politechniki, mianowany został kierownikiem działu obróbki mechanicznej. Jest czynny społecznie. Przedwojenny PPS-owiec, od 1946 roku pracuje aktywnie w partii, związku zawodowym i Zw. b. Więźniów Politycznych.

Na polu godów dożynkowych

Przed świętem wsi

Na polach majątku PGR Mirków, położonego na granicy Pstego Pola i powiatu oleśnickiego, wre praca. Tu odbędą się w nadchodzącą niedzielę ogólnopolskie dożynki, zbiegające się z 5-leciem reformy rolnej.

Wybrano Psie Pole jako miejsce tej wielkiej manifestacji wsi Polski Ludowej, aby zadokumentować, iż granica na Odrze i Nysie jest gwarancją pokoju. Lud polski stoi twardo w obronie polskości Ziem Zachodnich, które praca swą zagospodarował.

Obchód dożynkowy odbędzie się pod hasłem obrony pokoju i będzie odpowiedzią ludu wiejskiego, opartego o sojusz z klasą robotniczą, na podżegania wojenne spod znaku Waszyngtonu i Watykanu.

Obecnie czynione są już ostatnie przygotowania do obchodu i przyjęcia na Psim Polu kilkudziesięciu tysięcy chłopów. Liczba uczestników obliczana jest w miastecku na 40.000, lecz niewątpliwie będzie ona znacznie przekroczona, a wraz z publicznością wrocławską niechybnie przeżyczy 100.000.

Dożynki odbędą się na trzy pola „C", liczącym 20 hektarów. Na 9 hektarowym polu „A" urządza się miasteczko namiotów, a na polu „B" będzie parking samochodów oraz miejsce postoju wozów i maszyn rolniczych. Pochód rusza z pola „A" na teren „C" gdzie odbędzie się główna trybuna dla gospodarza dożynek i członków Rządu oraz kompanii honorowej.

Trybuna ta pokryta jest strzechą słomianą. Naprzeciwko trybuny wzniesiona została wielka estrada, na którą prowadzą cztery pochylnie. Tu odbędzie się składanie wieńców oraz dekorowanie 24 przodowników pracy w rolnictwie.

Buduje się też 6 mniejszych estrad na których wystąpią wiejskie zespoły artystyczne w liczbie 2.000 osób.

Na całym polu wznosi się już las masztów. Pocztowcy założyli punkty telefoniczne. Cały teren został zelektryfikowany. Zaliczda się też ok. 120 megafonów.

Pochód dożynkowy otwierać będzie grupa centralna, złożona z 24 przodowników pracy po 6 z każdego województwa. Jedną parę wydeleguje Związek Samopomocy Chłopskiej, jedną PGR, a jedną ZMP.

Następnie ruszą grupy wojewódzkie z Wrocławiem, jako gospodarzem na czele. W grupie wrocławskiej reprezentowane będą spółdzielnie produkcyjno-rolne. W każdej grupie obok chłopów pomaszerują ekipy robotnicze łącznikowi wsi z miastem. Półdą też w pochodzie przodownicy zdrowia, listonosze wiejscy, obsługi ośrodków maszynowych. Ruszą również banderie i udekorowane wozy. Pochód posuwać się będzie przy dźwiękach licznych kapel.

Po złożeniu wieńców, których będzie ogółem 17 i po krótkich przemówieniach nastąpi dekorowanie przodowników pracy oraz program artystyczny.

Pociągi nadzwyczajne przybywać będą na cztery dworce Główny, Świebodzki, Nadodrze i Psie Pole. Kolumny samochodowe ruszać będą uczestnikom do miasta namiotów, gdzie będą mogli odpocząć na siennikach ze słomą. Następnie wszyscy będą bezpłatne suche pożywienie.

PDT zapowiedział urządzenie kiermaszu sprzedaży towarów deficytowych. Odbędzie się też kiermasz książki i prasy. Wszyscy uczestnicy otrzymają pamiątki w postaci albumów WZO, pocztówek itd. Poczta przygotowała specjalny datownik. Po występach artystycznych odbędzie się zabawa ludowa, która potrwa do późnej nocy. Czynne też będzie „wesołe miasteczko". Wieczorem i w nocy uczestnicy dożynek odjeżdżać będą pociągami specjalnymi. (zg)

Uparta sportsmenka

Znana holenderska pływaczka Van Rijsen usiłowała niedawno przepłynąć kanał La Manche. Wyczyn ten nie udał się, gdyż gęsta mgła zaskoczyła ją w połowie drogi. Ze namoczeń marynarzy, towarzyszących jej w łodzi ratunkowej, usiłała na łódź i powróciła do miejsca startu — portu Douvres. Powróć ten nie był równie łatwy, gdyż nawet łódź ratunkowa zabłądziła wskutek mgły.

Udany eksperyment wczasowy

Złota jesień nad Z-lewem Szczecińskim

Trzebież, we wrześniu. W dzielnicie wczasowiczów mamy do zanotowania ciekawą rzecz. Jest nim niewątpliwie nowa forma wczasów, zapoczątkowana przez Związek Samopomocy Chłopskiej. Jako cztery punkty eksperymentalne wybrano jedną wieś na Mazowszu, dwie wsie na Żywiecczyźnie, oraz wieś rybacką nad Zalewem Szczecińskim—Trzebież.

Za cenę 400— złotych dziennie, wczasowicz otrzymywał mieszkanie u wieśniaka względnie rybaka oraz całodzienne bardzo obfite wyżywienie w miejscowej Gospodzie Ludowej.

Szczególnie atrakcyjne są wczasy nadmorskie. Pobyt w takich miejscowościach jak Międzyzdroje czy Jurata — jest dla bardzo wielu osób pragnących wyjechać z rodzinami — niedostępny. Natomiast w Trzebieży — można spędzić kilka tygodni z rodziną za przystępną cenę.

SEZON TRWA 6 MIESIĘCY

Dodać tu należy, że okolice nad Zalewem Szczecińskim, położone na zachód od Odry w pobliżu granicy niemieckiej, odznaczają się bardzo łagodnym klimatem. Już w maju można kąpać się w morzu, a wrzesień i październik odznaczają się bardzo wysoką temperaturą. Jest to więc zda je się jedyny pas naszego Wybrzeża, gdzie sezon nadmorski trwa aż 6 miesięcy.

Na wyjazd do Trzebieży można zapisać się w każdym biurze podróży „Orbis", przyczym w drodze powrotnej czytrzymuje się 66 proc. zniżki kolejowej. Najkrótszy czas pobytu wynosi tydzień.

Wieś rybacka Trzebież, liczącą 3.000 mieszkańców — stanowi poważny ośrodek rybacki: pracuje tu 150 rybaków kutrowych, motorowych i łodziowych. Mieszkają oni w bardzo porządnych domach z ogrodami. Wieś jest całkowicie zelektryfikowana. Można tu otrzymać osobny pokój bardzo wygodny, a gościnność rybackich rodzin jest godna podkreślenia.

Rybacy ci wywodzą się z różnych zawodów. Są wśród nich byli rzeźnicy, fryzjerzy, piekarze, kominiarze, organiści. Przeszli odpowiednie przeszkolenie motorzystów i szyprów oraz w nawigacji i obecnie nie ustępują fachowcom rybackim z Wybrzeża Kaszubskiego. Połowy nad Zalewem Szczecińskim dały w tym roku lepsze rezultaty, niż na Wybrzeżu Kaszubskim.

ZAMOŻNA WIEŚ

Wieś jest doskonale zagospodarowana. Czynna tu jest Gospoda Ludowa, prowadzona przez Związek Samopomocy Chłopskiej, prywatna restauracja „Klubowa", duży sklep detaliczny PCH, zaopatrzony w obfity asortyment wszelkich towarów, trzy piekarnie, trzy sklepy spożywcze, młyn parowy, tartak, dwie spółdzielnie rybackie, kioski z gazetami i owocami. Wczasowiczowi nie zabraknie tu niczego.

Otrzymawszy kwaterę w domu rybaka ob. Kobylskiego, oglądamy jego gospodarstwo. Posiada on krowę, którą otrzymał na pięcioletnią spłatę, przy czym jeśli w roku przyszłym odda cielaka — zwolniony będzie od spłacania należytości. Otrzymał również dwie świnie, za które musi oddać w roku przyszłym dwa prosiaki. Posiada 40 kur, duży ogród owocowy i warzywny oraz 3 hektary ziemi. W całym domu widać zamożność. Gdy odbywała się zabawa rybacka, rodzina naszego gospodarza przybrała się w odświetne stroje i wyglądała naprawdę po wielkomiejsku. W całej wsi nie zauważyliśmy ani jednego mieszkańca, który nie byłby dostatnio ubrany.

6.000 KALORII

Gościnna wieś Trzebież karmiła swych wczasowiczów doskonale. . Należy się tu szczególne uznanie kierownikom wczasów ob. Czapliczkowi i Jankowskiemu oraz kierownikowi Gospody ob. Zaliwskiemu za dbałość o wyżywienie. Zasadniczo wartość odżywcza dzienna powinna wynosić 4600 kalorii, dochodziła jednak czasto do 6.000 kalorii. Sześć razy tygodniowo dawano duże porcje mięsa wieprzowego lub wołowego. Codziennie na kolację — jaja, tatarzy rybne, świeżo przyrządzone sandacze i węgorze.

Największą atrakcją Trzebieży jest plaża i kąpiel morska. Można tu oddalać się na kilkaset metrów od brzegu, a głębokość wody nie przewyższa 1 — 1,5 metra. Plaża doskonale nadaje się dla dzieci.

W słoneczne dni roi się tu od przyjezdnych ze Szczecina, odległego o 30 km. Przybywają zalogi całych fabryk lub instytucji samochodami ciężarowymi, aby spędzić wolny dzień na kąpieli morskiej i opalać się na słońcu.

Dużą atrakcją są też wycieczki statkiem do Świnoujścia czy Międzyzdrojów.

W przyszłym roku wczasy w Trzebieży będą rozbudowane. Powiększona będzie Gospoda Ludowa, aby mogła wyżywić jednocześnie po 500 osób. Pomieszczeń jest wiele, gdyż Trzebież przed wojną liczyła 10.000 mieszkańców i można tanim kosztem wyremontować wiele domów.

Eksperyment wczasów nadmorskich Związku Samopomocy Chłopskiej w pięknej Trzebieży udał się nadspodziewanie. Kto jeszcze może skorzystać z naprawdę złotej jesieni, radzimy czym prędzej jechać do Trzebieży, gdzie co najmniej przez 7 tygodni można jeszcze będzie kąpać się w morzu i wygrzewać na plaży.

Zbigniew Grotowski

SPORT

Cała Warszawa wyległa na ulice
by zobaczyć bohaterów »Tour de Pologne«

(Od specjalnego wysłannika „Słowa Polskiego")

WARSZAWA. (Obel. wł.) **Wyścig Kryterium był wspaniałym zakończeniem „Tour de Pologne". Cała Warszawa wyległa na ulice, ażeby przygłaskać się walce rozgrywanej w zamkniętym obwodzie ulic. I tutaj, tak jak przez cały czas Wyścigu Dookoła Polski nie czyniono różnic między zawodnikami różnych drużyn. Kto był pierwszy na mecie ten zbierał huraganowy brawo.**

Szkoda, że zabrakło Wrześsińskiego, który jest specjalistą od takich wyścigów! Niestety kontuzje bardzo osłabiły tego jedynego sprintera szosowców polskich.

W rezultacie na dziesiątej pozycji uplasował się Rzeźnicki ustępując czoła znakomitym Duńczykom, Francuzom i Włochom.

Wittek z Polonii francuskiej jest deprawdy doskonałym kolarzem. Potrafił wygrywać finisze lotne i zawsze plasował się w czołówce. W rezultacie zdobył czwarte miejsce przed zwycięzcą Turu — Locatellim.

Wśród okrzyków na cześć „gońców pokoju" i wśród huraganu brawo wyjechali na start uczestnicy „amatorów kolarskiego", który dobrze służył propagandzie idei pokojowej, sprawom kultury i sportowi w ogóle na 2-ch tysiącach km przebytych poprzez Polskę.

WALKA OD PIERWSZEJ CHWILI

Od razu od startu uciekają Duńczycy Ammentorp i Hansen prowadząc zdecydowanie.

Pierwszy lotny finiż wygrał Ammentorp przed dwoma Duńczykami, Hansenem i Peitersenem. Od czoła urywa się grupa siedmiu zawodników. Nie na długo. Za chwilę są już w czołówce. **Notujemy Wittka, Locatelli, Fritzmeier Alisa i Lemaya, Duńczyka Jorgesena, Szwajcara Castellano i Bohdana (CSR. Zawodnicy ci wszystkie pozostałe finisze rozgrywają między sobą.**

II. Wittek, Ammentorp, Bohdan.

III. Ammentorp, Lemay, Wittek.

IV. Ammentorp, Peitersen, Wittek.

V. Ammentorp, Wittek, Lemay.

VI. Ammentorp, Peitersen, Wittek.

Teraz sympatię Warszawy zdobył sobie przede wszystkim Wittek, który wraz z Duńczykami nadaje ton wyścigowy.

ALE WALKA NIE JEST SKOŃCZONA!

Po 60-ym kilometrze druga grupa dogania czołówkę. Finisze lotne są atakowane przez Lemaya, Garniere i Wittka. Nie rezygnuje z sukcesu Locatelli. Na kółku siedzi Riegert i Castelano. Ammentorp słabnie.

Następne finisze wygrywają Lemay przed Peitersenem i Castelano. Potem: Peitersen przed Lemayem i Locatellim.

Wreszcie ostatni Peitersen przed Lemayem i Riegertem. Na finiszu przyszedł Lemay, od ostatnich dzieli nie całe 20 sek. co mówi o wyrównanej stawce uczestników Wyścigu Dookoła Polski.

W końcowej klasyfikacji zwyciężył Peitersen Dania. 32 p. czas 2:57.30 przed Lemayem 30 pkt., Ammentorpem 30 p., Wittkiem 26, Locatellim 8. Wyścig ukończyło 14-tu zawodników.

Peitersen pojedzie do domu na zdobytym rowerze wyścigowym włoskiej firmy Benetto.

Było to doprawdy piękne zakończenie dwutygodniowych przeżyć na wielkiej trasie najwiekszego w świecie wyścigu amatorskiego świata.

Cz. Ostańkowicz.

Radomiak wycofał się z ligi!
W niedzielę — Ogniwo - Cracovia

Sensacyjna wiadomość nadeszła z Warszawy: **z mistrzostw drugiej ligi wycofała się dosko nała drużyna bokserska Radomiaka.**

Nie wiadomo, czy PZB dokonpiuje na to miejsce któryś z zespołów pretendujących w tym roku do tej grupy jak np. Lublinianię lub Cracovię.

W każdym razie wolny termin wykorzystało wrocławskie **Ogniwo, w ten sposób, że zaprasiło właśnie Cracovię na mecz do Hali Ludowej.**

Będzie to doskonały sprawdzian formy przed rozpoczęciem walk punktowych. Ogniwo wystawia wszystkich tych bokserów, którzy walczyliby przeciwko Radomiakowi.

Kolarze jadą do Brzegu

Okręgowy Związek Kolarski urządza 11 bm. o godz. 15-tej na stadionie w Brzegu zawody kolarskie na torze. Udział wezmą zawodnicy: Katowic, Chorzowa i Dolnego Śląska. Dobrze, że odbędzie się w tym że dniu zjazd turystyczny do Brzegu, a zawodnicy — turyści będą przyjmowani przez gospodarzy na Stadionie Miejskim już o godz. 11-tej.

Jako pamiątka z imprezy wrłoącaci archiwum sportowe uczestników — dyplom.

Piękna impreza lekkoatletyczna
z udziałem mistrzów Polski

W sobotę na boisku „Gwardii" (mały Stadion) — odbędzie się **pierwszy dzień dziesięcioboju męskiego i pięcioboju ju żeńskiego o mistrzostwo okręgu.**

Startować będą tacy zawodnicy, jak mistrzowie polscy w wielobojach: Małecki, Nowak, i Paszkówna — doskonali lekkoatleci i lekkoatleci AZS, Spójni, Czarnych, Górnika z Antczakiem, Konczewską, Stępkowską i Piechurą na czele.

W pierwszym dniu mężczyźni rozegrają bieg na 100 m. Skoki w dal i wzwyż, pchnięcie kulą i bieg na 400 m.

Kobiety — bieg 100 m, skok w dal i pchnięcie kulą.

W niedzielę od godz. 10-tej m. in. zobaczymy skok wzwyż i rzut oszczepem kobiet, oraz bieg 110 m przez płotki

ZGŁOSZENIA

Zgłoszenia kierować należy do 10 września, godz. 12 na ręce A. Małeckiego w Woj. Ośr. Kultury Fiz. na Stadionie.

Zawody będą eliminacją do ogólnopolskich mistrzostw w pięcioboju i dziesięcioboju. (ds)

SZKOŁA PIELĘGNIARSTWA P. C. K.
we Wrocławiu przy Ul. Bartla 5

poszukuje

KIEROWNICZKI KUCHNI

Mieszkanie zapewnione na miejscu. Uposażenie przewidzinne okólnikiem Ministerstwa Zdrowia. 5758

Plywacy i tenisiści Rumunii we Wrocławiu

Śląski OZP otrzymał wiadomość, że w pierwszych dniach listopada br. przyjedzie do Polski nieoficjalna reprezentacja Rumunii, która wystąpi jako drużyna Bukaresztu.

Pływacy rumuńscy startować będą również we Wrocławiu.

* * *

Rewanżowy mecz w tenisie Polska — Rumunia, który miał odbyć się tym razem w Polsce stale się znów aktualny. PZT zaproponował nowy termin w dniach 25 — 26 bm.

Wrocławskich sympatyków „białego sportu" zainteresuje chyba fakt, że wrocławski ZT czni starania o rezegranie jed nego z spotkań w naszym mieście. (ds)

Kadra reprezentacyjna

Kapitan sportowy Wr. OZR w najbliższych dniach poda do wiadomości zawodników wyznaczonych do dalnośląskiej kadry reprezentacyjnej.

Przypominamy, że pierwszy mecz Temorze — Dolny Śląsk odbędzie się 15-go października w Hali Ludowej. Dzień później zorganizowany zostanie mecz Toruń — Wałbrzych lub Bydgoszcz — Jelenia Góra.

Dnia 6.9.49 w czasie jazdy autobusem lub tramwajem ze Stabłowic do Wrocławia

zgubiono portfel

z dokumentami. Łaskawego znalazcę proszę o zwrot za wynagrodzeniem 5.000.

Imianowski Czesław
Stabłowice, ul. Zielona 3.

ZAGINĄŁ CHŁOPIEC

Dalekta Lech lat 14, wzrost średni, blondyn, uczesany do góry, oczy niebieskie, nos szeroki. Ubrany: czapka granatowa - szkolna, marynarka beżowa, koszula granatowa, spodnie hacerskie, sandały żółte.

Wiadomość kierować ul. Traugutta 124 m. 9. Dalekta Henryk por. 5774

Kupimy

motor elektryczny 2.840 obrotów 0,5 KW. 220-380 V prądu zmiennego krótko zwarty. Zgłoszenia: Drukarnia Nr 6 Sp. Wyd. Oświat. „Czytelnik" Wrocław ul. Oławska 10/11.

Dr. med.

Strutyński Adam

Spec. chorób kobiecych
ordynuje od 3.30 — 5-tej
Wrocław Mielczarskiego 27
(Sępolno) 5772

Ogłoszenia drobne

HANDLOWE

MEBLE, kupne, sprzedaż, roboty stolarskie w Spółdzielni Kieliszkowa 31. 5768

PIĘKNA sypialnię, stołowy sprzęt dam Słowo Polskie, Jelenia Góra Nr. 198. 5768

FORTEPIAN marki „Liehr" kręt ki, okazyjnie sprzedam. Świerzewskiego 40 m. 2. 5917

SPRZEDAM pończosze 10 tonowa na oponach 1300 zł, stan dobry, oraz 5 tonową na maszwach. Wiadomość Podwale Gławskie 10 111 pięt. 5938

SIMKĘ 500 kupię, stan dobry. Zgłoszenia „Słowo Polskie" „Wysoka cena" 5772

KORKI używane i odpady korkowe kupuje f-a K. Jenczalczyk, Poznań, Śniadeckich 12, tel. 46-66 K 2561

WOLNE POSADY

CENTRALA Tekstylna. Biuro Handlu Detalicznego — Ekspedytura we Wrocławiu poszukuje samodzielnych księgowych. Zgłoszenia w Sekcji Personalnej, ul. Ruska 19-21. K 2838

INTERNAT Państwowego Liceum Pedagogicznego w Świdnicy, poszukuje osoby do prowadzenia stołówki, ul. Kościelna 30. K 2846

POTRZEBNA manikurzystka od zaraz. Ceplice, Pl. Zamkowy 1. K 3576

WYCHOWAWCZYNI - pielęgniarka na dobrych warunkach potrzebna. Krzywa 29 od 1—4. 5710

POSAD POSZUKUJĄ

MAGAZYNIER branży zbożowo-mącznej szuka pracy. Zgł. „Słowa Polskiego pod „Magazynier" 5776

POMOC domowa oraz osoba do dziecka potrzebne. Wrocław, Ofiarna 46/5. 5770

POSZUKIWANI buchalterzy natychmiast do Spółdzielni Pracy. Zgłoszenia: Krzeźnica 5 Spółdzielnia Zabawkarska. 5776

ZAANGAŻUJĘ w natychmiast in spektora kontroli. Oferty należy składać w Oddziale Personalnym Wrocław, Lelewela 2. K 2864

KUCHARZ samotny do prewentorium 15 września Szklarska Poręba poszukujemy. Mieszkanie, utrzymanie na miejscu. Wynagrodzenie według umowy. Szczegóły zgłoszenia Szklarska Poręba, Prewentorium „Terenia" K 3614

POMOC domowa potrzebna — Bel Gierymskich 59 (Biskupin). 5765

GOSPODYNI do zarządu domem kulturalnego pana poszukiwane. Zgłoszenia Słowo Polskie „Lalitet" 5765

UCZEŃ krawiecki do pierwszorzędnego zakładu potrzebny od zaraz (może być zamiejscowy). Wrocław, Świdnicka 27. 5766

CZAPNIK potrzebny zaraz na dobrych warunkach, możliwie maszyna. Zamiejscowym mieszkanie zapewnione. Zgłoszenia Słowo Polskie „od sztuki". 5755

POTRZEBNA pokojowa domowa, umiejętna z referencjami. Zgłoszenia Karłowice: Lindego 11 godz. 8-9 Małeczyński. 5764

ZGUBY

ZGUBIONO książeczkę Ubezpieczalni Społecznej na nazwisko Janas Władysława. 5771

ZGUBIONO fotografie, karta rzbowa, kenkarta wydana 1 wiw na nazwisko Joanna Gładysz. Ciepice, Paławickiego 8. Piotrowicz. K 2835

ZGUBIONO odcinek zamiejscowe na nazwisko Michalska Kazimiera i Jerzy zam. Jelenia Góra Kopernika 35. 5768

UNIEWAŻNIAM legitymację: F. Z. P. K. Przyjaciół Polska Dziecka, Z. S. Chłopięcy, dowód tożsamości konta — Lmert Józef, Marciniowice. K 2820

ZGUBIONO legitymację pracy wydaną przez Pafawag na nazwisko Lyzik Franciszek. 5769

UNIEWAŻNIAM zagubione dokumenty i różne zaświadczenia na nazwisko Gryszkiewicz Leon, Legnica, ul. Kasprzaka 24. Znalazca proszony jest o zwrot za wynagrodzeniem. K 2865

UNIEWAŻNIAM zagubioną kartę Zeszyt Ubezpieczalni Społecznej na nazwisko Aleksandra Kunach Legnica. K 2866

UNIEWAŻNIAM zgubiony odcinek zamiejscowania, wydany przez Świdnicy, Wesołowski Mieczysław. K 3467

UNIEWAŻNIAM zaświadczenie rejestr. S. P., odcinek zamiejscowania, świadectwo urodzin — Mazdziński Leonard. K 2866

ZGUBIONO przez pomyłkę Nr. 6016/49, książeczkę wydaną R. K. U. Jelenia Góra, legitymację Z. P. C. B. na nazwisko Kuleszczel Zygmunt Jelenia Góra, Mickiewicz 22 II. K 2611

ZGUBIONO legitymację szkolną Nr 16 na nazwisko Korzen Wacław zam. Jelenia Góra, ul. Stalina 121. K 3613

ZGUBIONO legitymację P. K. P. Nr. 22404 wydaną przez Dyrekcję Wrocławską, na nazwisko Juszczyk Helena, Dolna Szklarska Poręba, ul. Ludowa. 5658

SKRADZIONO legitymację służbową, odcinek zamiejscowania, świadectwa szkolne, zaświadczenie rejestracyjne RKU. Częstochowa 1 Przewodnicka Służba Polsce, na nazwisko Zenon Kott, Janowice Wielkie 31. K 3656

SKRADZIONO legitymację PPS Nr. 1478665/128985 na nazwisko Szawczyk Leon. 5766

ZGUBIONO Kennkartę i świadectwo moralności na nazwisko Gewin Wilhelm. 5765

ZGUBIONO książeczkę S. P. legitymację ZMP, odcinek zamiejscowania Fiech Bolesław, Juszczyna, poczta Węgielska Górka. 5761

ZGUBIONO kartę rejestrzyjną wydaną przez B. Ł. Wrocław Ofiarna na nazwisko Włodarczak Franciszek, Wrocław, Trzebnicka 52. 5752

UNIEWAŻNIAM zgubioną książeczkę RKU Nr. 1.000.000 odcinek zameldowania na nazwisko Rozdestwieńska Wanda. 5752

ZGUBIONO książeczkę wojskową wydaną w Zamościu na nazwisko Grzesia Bolesława zamieszkały Na doszyce pow. Wołów K 2564

ZGUBIONO kartę RKU Nr. 18668 wydaną Tarnów na nazwisko Mihałek Wojciech zam. Wińsko pow. Wołów K 2685

UNIEWAŻNIAM legitymację inwalidzką, dekret inwalidzki. Bycz Antoni, Jaworek — Zgłoszenie 5775

POSZUKIWANIA RODZIN

SZCZERBAJA KAROLA zamieszkałego we Lwowie ul. Curie Skłodowskiej 7 (Lekarska) poszukuje siostrzenica Maniur Karolina. Wrocław Bolesława Chrobrego 37 m. 4. 5760

LOKALE

MIESZKANIA 2, 3 pokoje wyłączy poszukuję, ewentualnie dobrokatorskie. Zwrot kosztów. Stalina 121 „Metal". K 2688

POSZUKUJĘ umeblowanego sublokatorskiego pokoju. Zgłoszenia „Słowo Polskie" pod „Wypłacalna" 5771

ZAMIENIĘ dwupokojowe z nowiami, łazienka, kuchnia na wspólna Bydgoszcz — na wlekse Wrocław. Zgłoszenia Słowo Polskie pod „Bydgoszcz". 5769

POSZUKUJĘ domu z dużym ogrodem (okolice Wrocławia) oraz mieszkania dwupokojowego (Wrocław). Zgłoszenia „zwrot kosztów" Wrocław, Kluczborska 21 Biuro „Express". 5763

POKOJU sublokatorskiego dla ucznia, oraz pokoju dla dwu uczniów poszukujemy. Zgłoszenia „Express" Kluczborska 21. 5766

ZAMIENIĘ domek — dużym ogrodem owocowym. Karłowice na 2 pokoje kuchnia, komfort. Zgłoszenia Słowo Polskie 5768

ZAMIENIĘ willowe 3 pokojowe z kuchnią mieszkanie komfortowe na 2 pokoje z komfortem w nowej kamienicy. Zgłoszenia do Kiewa „Biskupin". 5767

POSZUKUJĘ pokoju umeblowanego przy rodzinie. Najchętniej Krzyki lub Biskupin. Zgłoszenia Słowo Polskie 5766

SAMOTNY szukam pozoiukuje pokoju umeblowanego. Zgłoszenia Słowo Polskiego pod „Nałado 5742

STUDENT W. S. H. poszukuje pokoju umeblowanego. Zgłoszenia Słowo Polskie pod „13" 5764

POSZUKUJĘ dwa pokoje umeblowane wraz. bez kuchni. Zgłoszenia „Słowo Polskie" pod „cena obowiązuje" 5763

STUDENTKA poszukuje pokoju sublokatorskiego możliwie śródmieście. Zgłoszenia „Słowo" „24" 5765

---

26)

BANDA TUCKERA

POWIEŚĆ IRZY WOLFERTA

Tłumaczyła Róża Czekańska - Heymanowa

V

Szesnaście osób pracowało stale w lokalu 2F na Edgecombe Avenue Nr 92-53. Wśród nich było dziesięciu sortowników. Płacono im 17 dolarów tygodniowo za układanie biletów loteryjnych według numerów i stawek. Pięć osób prowadziło księgi handlowe. Szesnasty był głównym księgowym i kierownikiem biura. Ilość księgowych była dlatego tak nieproporcjonalnie wysoka, ponieważ każdy kontroler miał swoje własne konto. Trzem księgowym płacono po 21 dolarów tygodniowo, dwom, liczącym posługiwać się arytmometrem i prowadzącym księgi — po 23 dolary. Oni to sprawdzali rachunki kontrolerów i codziennie sporządzali wykaz sprzedanych biletów i sum wypłaconych za wygrane. Wszystkie inne wykazy, obejmujące: pensje urzędników, podatki, ubezpieczenia, kary, wydatki na ciągłe podarki i łapówki dla policji, były prowadzone przez Edgara w biurze Lea. Leo, dwaj księgowi i adwokat, który pomagał w składaniu zeznań o podatku dochodowym, byli jedynymi osobami, mającymi dostęp do ksiąg handlowych.

Wśród dziesięciu sortowników było sześć kobiet — Włoszki, Hiszpanki i Murzynki. Wszystkie były w średnim wieku i miały rodziny. Zanim zaczęły pracować u Lea, były służącymi lub sprzątaczkami w biurach lub w hotelach. Praca w banku loteryjnym zostawiała im poranne godziny wolne. Poświęcały je gospodarstwu i dzieciom, wieczorami mogły wrócić do domu dość wcześnie. Czysta robota w biurze wydawała im się czymś cudownym, a godziny zajęć — przyjemnością.

Sortownik Giuseppo Rizzizi, zwany „Juice", był kiedyś szoferem, ale po katastrofie samochodowej odczuwał teraz lęk przed jazdą autem i musiał wziąć się do innej roboty. Drugi sortownik nazywał się Pedro Molinas, ale nazywano go „Pajaj". Był to meksykański Indianin o bujnym temperamencie. Mówił, że ma jedną żonę w Meksyku, drugą w Galveston, trzecią w Kansas-City i wszystkim kobietom w biurze proponował małżeństwo. Trzecim sortownikiem był pan Wilhelm Ksawery Middleton, starszy pan o dobrodusznym uśmiechu. Był przedtem telegrafistą, lecz stracił czucie najpierw w prawej ręce, a potem, kiedy próbował pracować lewą, i w lewej. Pośród księgowych pracowały dwie Murzynki: delikatna, ładna Dalila Lowrie, nie mogąca znaleźć innej posady mimo dyplomu nauczycielki, i hałaśliwa Korynna Anderson, była kelnerka. Księgowymi także były dwaj Kubańczycy, muzykanci z zawodu, pozbawieni pracy wskutek rozpowszechnienia się muzyki mechanicznej.

Piątym księgowym był zadzierzysty Irlandczyk Francis Murray. Miał około trzydziestu lat i od ukończenia szkoły chwytał się coraz to nowych sposobów zarobkowania. Leo namawiał go do nauczenia się jakiegoś zawodu, który by mu zabezpieczył przyszłość. Murray zdecydował się wstąpić do policji i Leo dał mu pieniądze na opłacenie szkoły policyjnej. Chodziło w 1934 roku o niedziałek przed świętem. Dziękczynienia chłopak zdał egzaminy i został wciągnięty na listę kandydatów na posadę policjanta. Wszyscy ci ludzie lubili Lea i Leo ich lubił choć wyrzucał sobie, że jest dla nich za dobry.

* * *

Był w biurze tylko jeden człowiek, którego Leo nie mógł sobie pozyskać i który nie był względem niego lojalny. Człowiekiem tym był Fryderyk E. Bauer, główny księgowy i kierownik biura, z pensją 25 dol. tygodniowo. W naturze jego nie leżała ani lojalność, ani też zdolność do przyjaźni. Bauer tak samo jak Leo cierpiał na dręczące uczucie niepewności, lecz przeżycia jego były inne niż przeżycia Lea. Był przez wszystkich nielubiany. Zarzucano mu, że jest skryty, że nie potrafi żartować i że nie ma w nim nic pociągającego. Wypływało to jednak stąd, że Bauer tak przywykł do ogólnej niechęci ku sobie, iż bał się okazać komukolwiek bardziej przyjazne uczucia.

W 1934 roku Bauer skończył trzydzieści lat. Był wysokiego wzrostu, miał niezdrową, plamistą cerę, tak że na pierwszy rzut oka twarz jego wydawała się bez przyszczami. Jego jasnoblond włosy były gęste, tłuste, krótko przystrzyżone i przylegały mu do głowy jak czapczka. Miał oczy niebieskie, ale kwadratowe szkła w złotej oprawie sprawiały, że wyglądały bezbarwnie. Ciężki i gruboskościsty, wyglądał jak odświetnie ubrany niemiecki mechanik. Nigdy w życiu jednak nie nosił roboczej bluzy. Przed wstąpieniem do biura Lea nie pracował tylko jednej posadzie, również biurową. Leo poznał go na bilardzie u Boyle'a.

Kryzys gospodarczy pozbawił Bauera pracy w Towarzystwie Handlu Żelazem. Bauer znał Lea z widzenia jako jednego ze stałych bywalców Boyle'a i choć inni uważali Leo za businessmana, Bauer podejrzewał go o nieczyste interesy. Bauer był przy tym, kiedy Leo angażował Middleton, jednego z buchalterów, i nie wątpił, że i on również mógłby znaleźć u niego zajęcie — mimo to czekał. Nie mógł się zdecydować na posadę u ludzi podejrzanych. Czekał tak długo, aż wydał wszystkie pieniądze, nie miał skąd pożyczyć, nie widział możliwości znalezienia posady i mógł liczyć tylko na dobroczynność. Bauer uważał, że dla człowieka solidnego, mającego rodzinę, korzystanie z filantropii jest bardziej hańbiące niż złodziejstwo. Złodziej kradnie czasem ze szlachetnych pobudek — ponosząc sobie i poszedł do Lea, żeby go prosić o posadę.

— Będę robił wszystko, co mi pan każe — powiedział trzęsąc się trochę.

Było to wtedy, gdy Leo sam czuł się jeszcze niepewnie w swym nowym przedsiębiorstwie. Od dawna już zauważył, że Bauer przygląda mu się ukradkiem, a widząc, że Leo na niego patrzy, odwracał głowę jak chłopak schwytany na pokazywaniu komuś języka za plecami. Leo zapytał o niego, a dowiedziawszy się, że jest bezrobotnym urzędnikiem biurowym z wyższym wykształceniem, powiedział sobie: „Ty będzie robota. Z gęsimi z prawa, a z tymczasem w tym ciężkim okresie znajdę sobie kawałek chleba z masłem".

Niespodziewane odezwanie się Bauera zdziwiło Lea.

— Co to ma znaczyć, że będzie pan u mnie robił wszystko? Co pan sobie wyobrażał! Jakież to ja interesy prowadzę, że pan obowiązuje się robić u mnie „wszystko"?

— Wszystko mi jedno, jaka to będzie robota. W domu nie ma co jeść, a mam cztery gęby do wyżywienia, razem ze mną nawet pięć. (Ciąg dalszy nastąpi)

Szczaja

Dwa afisze

„Sprawa oświaty i kultury ma jest naszą wspólną sprawą" czytamy na afiszu KUK (Komitet Upowszechnienia Książki).

A pod tym afiszem czytamy inny, na którym jakiś grafik log w ten sposób poleca się mieszkańcom Wrocławia:

„Odgaduję z charakteru pisma i fotografii — mówi o śladach w sprawach sądowych, z życia familijnego — określa charakter, zdolności i wady, — przepowiada co go oczekuje!! i czego ma się wystrzegać, — daje porady w sprawach małżeńskich, handlowych, sądowych i miłosnych!!"

Na afiszu, który jest większy od odezwy KUK-u, widnieje ponadto wiele innych, podobnych nonsensów. Należy się dziwić, że tego rodzaju plakaty, siejące ciemnotę wśród społeczeństwa, pojawiają się na murach miasta, a w dodatku zaopatrzone są w pieczątkę ZOM.

Zdajemy sobie sprawę z tego, że pewni ludzie nie mogą się obejść bez wróżbiarzy, znachorów, przepowiadaczy i bywydrwigroszów, ale to jeszcze nie powód, by miasto ich reklamowało.

W prasie partyjnej i uspołecznionej na próżno szukalibyśmy tego typu ogłoszeń. Wydaje się nam, że nie powinny się one ukazywać również na murach miasta i w miejscach publicznych.

TUWICZ.

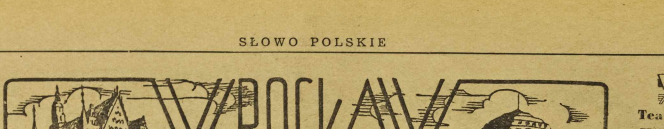

Zakład Osiedli Robotniczych oświadcza:

Już oddajemy klucze od mieszkań

Do końca roku świat pracy uzyska 2.145 izb

Jeszcze w tym miesiącu ZOR odda do użytku kilkadziesiąt izb mieszkalnych wrocławskiemu światu pracy. Mieszkania otrzymają pracownicy „Pafawagu" i „Sprzętu Komunikacyjnego". Bloki mieszkalne znajdują się przy ul. Wojnarowickiej dla pafawagowców i przy ul. Sierakowskiego dla pracowników Fabryki Sprzętu Komunikacyjnego.

W październiku br. mieszkania mają otrzymać pracownicy Urzędu Wojewódzkiego i Fabryki Maszyn Elektrycznych.

W listopadzie i w grudniu ZOR odda do użytku resztę mieszkań przewidzianych w planie na rok 1949. Otrzymają je pracownicy: Przemysłu metalowego (Pafawag, Odlewnia, Archiwedes, Sprzęt Komunikacyjny), hutniczego (Rafineria Metali), mięsnego, chemicznego, oraz Zarządu Miejskiego, Urzędu Wojewódzkiego i Ministerstwa Komunikacji.

Ogółem ZOR odda jeszcze w bieżącym roku 2.145 izb mieszkalnych.

Na rok 1949 ZOR otrzymał na cele budowy 1.200.000.000 zł. Z tego 508.822.000 zł przeznaczono dla Wrocławia. Inne storzy przez niedostarczenie zleceń, brak dokumentacji, lub zrzeczenia się budowy zablokowali w tym roku około 70 milionów zł.

Na rok 1950 wrocławski ZOR otrzymał 1.800.000.000 zł na cele budowlane z czego dla Wrocławia przypada 563 mil. zł. Za sumę tę otrzymą nasze miasto 2.965 nowych izb miesz kalnych. Należy zaznaczyć, że w roku 1950 nie ma mowy o jakichkolwiek zablokowaniach pieniędzy. Podział robót na PPB i SPB został już opracowany, a dokumentacja jest w toku.

W tym roku Wrocławska Spółdzielnia Mieszkaniowa zakończy budowę osiedla robotniczego na Ciążynie i rozpocznie przy ul. Orzeszkowej budowę osiedla robotniczego dla pracowników budowlanych, Dyrekcji Lasów i PCH.

Osobne osiedle robotnicze powstanie dla pracowników fabryki Maszyn Elektrycznych. Oba będą wykończone w roku 1950.

Na ten rok przeznacza się również około 60 milionów zł na remonty mieszkań w Leśnicy. (Jur)

Zmiana

Posiedzenie MRN w piątek o godz. 10-tej rano nie odbędzie się, jak zapowiadano, w salach Ratusza, lecz w świetlicy Z. M. przy ul. Gabrieli Zapolskiej.

Pomidory coraz droższe

Nie tylko skrzętne gospodynie przygotowują na zimę zapasy jarzyn. Przygotowuje je także PSS.

W magazynach stoją już beczułki marmolady pomidorowej, a obecnie rozpoczyna się kiszenie kapusty w wielkich kadziach. Kto nie ukisi jej u siebie w domu, w zimie będzie mógł kupić w sklepach PSS.

Wyjątkowy stały urodzaj na pomidory sprawił, że są one stosunkowo drogie, podobnie jak i ogórki, które również nie dopisały. Zresztą kończy się już ich sezon. Sygnalizują to ceny, które powoli zaczynają iść w górę. Pierwszy gatunek pomidorów sprzedawany jest w sklepach PSS już w cenie 110 zł za kilogram.

Jak wynika z meldunków, ogromnie wzrosło ostatnio zapotrzebowanie na kremówki. Sama tylko Powszechna Spółdzielnia Spożywców rozprowadza ich dziennie przeszło 60 ton. Są to jeszcze gatunki jesienne.

Pierwsze zimowe ziemniaki w ilości 1000 ton rzuci Spółdzielnia na rynek z końcem bieżącego miesiąca. (emel.)

NOTATNIK WROCŁAWSKI

○ POWSZECHNA SPÓŁDZIELNIA przystąpiła wreszcie do rejestracji swoich członków. Kierownikom sklepów wezwano do sporządzenia spisu członków lub uzupełnienia spisów. Wszyscy urzędnicy Spółdzielni, dotąd nie zarejestrowani, powinni zgłosić się do kierownika sklepu w swoim obwodzie. Członkowie otrzymają bezpłatnie nowe karty członków i kontroli.

○ KLUB RADNYCH S.D. na terenie Miejskiej Rady Narodowej zbiera się na posiedzenie jutro o 9-tej rano w lokalu MK SD.

○ PROSIMY CZYTELNIKA, od którego Gazownia zażądała zapłaty ceny należności za maj 1947 r. w wysokości 200 zł, choć miał on dowód, że za ten okres zapłacił już 178 zł, aby porozumiał się z działem miejskim redakcji.

○ UROCZYSTE OTWARCIE „Tydzień Sztuki i Rzemiosła" dwudnego nastąpi w Muzeum Państwowym (Plac Wojewódzki) dn. 12-go września o godz. 10-tej. W czasie trwania wystawy wygłasza się będą odczyty o sztuce ludowej i będą wyświetlane filmy krótkometrażowe.

○ ODPRAWA LUSTRATORÓW obywatelskich odbędzie się jutro o godz. 18-tej w lokalu Klubu Tow. Przyjaźni Polsko-Radzieckiej (Rynek 6, I piętro). Na odprawę proszeni są ci lustratorzy, którzy nie byli obecni w dniu 26 sierpnia.

○ ZARZĄD 4 DZIELNICY ZMP wzywa na odprawę przewodniczących wszystkich kół dzielnicowych. Odprawa odbędzie się jutro o godz. 17-tej w lokalu własnym (Rynek 15).

○ IZBA ZATRZYMAŃ dla nieletnich powstaje przy Komendzie Miasta MO (ul. Witolda). Otwarcie nastąpi dzisiaj.

○ STRAŻACY POSTANOWILI sami wybudować sobie budynek na terenach 2-go oddziału. Jak wiadomo, rudzy, w których obecnie mieści się 2 oddział Straży Pożarnej, są poważnie zagrożone katastrofą budowlaną. Nowy dom ma być gotów w ciągu 6 miesięcy.

Wezwanie

Wydział Szkoleniowy ORZZ wzywa zapisanych na 3-letni Uniwersytet Powszechny Tw. Zawodowych do zgłoszenia się w referacie Ośrodka Szkolenia Zawodowego (ul. Poznańska 18-21), celem uzupełnienia zapisów i złożenia dokumentów. Sekretariat czynny od 15 do 18.

Pierwsi rzucili hasło

Pierwsi stanęli do pracy

Robotnicy i pracownicy firmy „Rement"

Na terenie budowy Domu Kultury ORZZ — ruch nie do opisania. Przy dźwiękach muzyki z płyt, robota pali się ludziom w rękach. Robotnicy uwijają się jak mrówki.

Warczą kielnie, dudnią kolą taczek naładowanych cementem. W promieniach zachodzącego słońca migają bloki podaną wanej cegły. Mężczyźni i kobiety ubrudzeni wapnem i pyłem ochoczo pracują w takt płynących z megafonów melodii.

To fachowcy firmy „Rement" pracę społeczną przy budowie DK.

Pierwsi przybyli murarze ze Spółdzielni Pracy Budowlanej „Remont", 21 murarzy, 20 pomocników, pracownicy biura technicznego, inżynierowie, technicy, kierownicy robót i majstrowie.

Wszyscy pracują. Nie ma nawet z kim pogadać. Nikt nie ma czasu.

— Uwaga! — krzyczy z dala ok. Werner, pchając przed sobą naładowaną taczkę. Mimo, że jest kaleka, rusza się żwawo. A mur rośnie.

Właśnie ułożono jedną warstwę i murarz Natan Grzyżyn najstarszy z pracowników — smołuje fundament. — Nie żałuje wysiłku.

Niemniej wydajnie pracują murarze: Mierzwiak, Kustanowicz, Orłowski, Lichte, Rychter, Szczutkowski i inni. Roboty prowadzi majster Tuksiś ski. Murarze kładą przeciętnie około 900 cegieł na godzinę.

Zagadujemy przechodzącego właśnie murarza Kulińskiego.

— Jak się panu pracuje?

— Dobrze. Cieszymy się, że nareszcie pracę wykonujemy się do budowy Domu Kultury ORZZ. (Jur)

Nie dochody, lecz deficyty

w budżetach przedsiębiorstw miejskich

Pod zarządem miasta pozostaje 13 przedsiębiorstw miejskich, które mają przeważnie charakter usługowy. W założeniu większość z nich powinna dawać miastu fundusze na pokrywanie kosztów administracyjnych Zarządu Miejskiego. Na najbliższym plenarnym posiedzeniu MRN będą rozpatrywane budżety przedsiębiorstw miejskich na rok 1950. W preliminarzu przedstawiają się one następująco:

	Rozchód	Dochód
Zakłady Komunikacyjne	1.211.200.000	1.211.200.000
Zakłady Wodoc. Kanal.	514.932.000	421.301.000
Gazownia Miejska	1.206.766.775	1.167.155.000
Zakład Oczyszczania Miasta	167.654.000	161.667.000
Porty Miejskie	62.344.000	76.878.000
Zakłady Kąpielowe	240.583.000	237.391.000
Zarz. Nieruch. Miejskich	1.225.822.000	990.080.000
Hotele	67.405.300	79.823.200
Majątki rolne	115.058.000	115.058.000
Hale i place targowe	14.818.000	37.978.000
Przedsięb. budowlane	825.992.000	835.992.000
Przedsięb. rozbiórkowe	1.078.906.949	1.109.952.224
Drukarnia miejska	12.369.623	14.380.000

Wykazane deficyty pokryje się z funduszu pożyczkowo-zapomogowego.

Należy zaznaczyć, że przedsiębiorstwa preliminowały swe budżety bardzo oszczędnie, biorąc pod uwagę jedynie najkonieczniejsze wydatki.

Wszystkie podlegają centrali przedsiębiorstw miejskich, na czele której stoi inż. Gąbryszewski. (tt)

Defilada maszyn na dożynkach przed dostojnikami państwowymi

W centralnej uroczystości, dożynkowej, która odbędzie się w niedzielę na Psim Polu, Dolnośląskie ośrodki Maszynowe zademon strują swój dorobek w szerzeniu kultury rolnej wśród mało- i średniorolnych chłopów.

W defiladzie przed trybuną główną dostojników państwowych w specjalnej kolumnie przedefiluje zespół traktorów i narzędzi znanych dolnośląskich Ośrodków Maszynowych.

Czoło kolumny otworzą trzy motocykle. Za nimi przedefiluje samochód ciężarowy z przodownikami pracy z Ośrodków Maszynowych, który utworzą żywy obraz symbolizujący sojusz robotniczo-chłopski. Dalej przedefiluje udekorowany odświętnie zespół traktorów, snopowiązałek i żniwiarek, mlocarnie w ruchu oraz kuźnia i warsztat podręczny ośrodka maszynowego na samochodach. Kolumnę zamkną traktory z przyczepkami, na których zasiądą komitety członkowskie SOM, które szczególnie wyróżniły się sprawnym przeprowadzeniem akcji żniwnej.

W całość wplecione będą żywe obrazy, przedstawiające pracę chłopa w polu dawniej i dziś: przy jednoskibowym konnym pługu i 4-ro skibowej traktorowym przy siewie ręcznym i maszynowym.

Ponadto kolumna powieże wywęzy, ilustrujące osiągnięcia i rozwój mechanizacji rolnictwa, akcji sąsiedzkiej i remontu maszyn przez ekipy robotnicze oraz transparenty akcentujące wolę utrzymania pokoju i potępiające podżegaczy wojennych i uchwałę Watykanu.

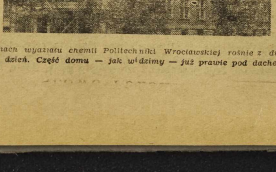

Gmach wydziału chemii Politechniki Wrocławskiej rośnie z dnia na dzień. Część domu — jak widzimy — już prawie pod dachem.

Całe pociągi jabłek

P. S. S. sprowadza 800 ton

Często słyszalo się skargi, że Wrocław nie jest dostatecz nie zaopatrywany w owoce. Nie były one bezpodstawne, gdyż — jak się okazuje — mia sto wbrew pozorom nie posiadania dobrego zaplecza owocowego. Liczne sady dolnośląskie, to przeważnie grupy drzewek, przydomowych, dostarczających tylko najwcześniejsze gatunki. Okolica Wrocławia nie posiada natomiast sadów handlowych, mogących dać na rynek większe ilości owoców.

Aby polepszyć sytuację, PSS sprowadza we wrześniu około 800 ton jabłek z okolic posiadających nadwyżkę, a więc z Lubelskiego, Rzeszowskiego i Zamojszczyzny. Pierwsze transporty są w drodze. W najbliższych dniach ukażą się w sprzedaży w sklepach PSS rozmaite gatunki jabłek, jak antonówki, kyżówki, oliwki i malinówki w cenie od 55 do 60 zł za kilogram, a więc prawie o 50 proc. taniej niż obecnie.

— Urodzaj na jabłka w tym roku jest świetny — twierdzi specjalista od owoców ob. Jaroszewicz, sprowadzony niedawno z Warszawy przez PSS dla reorganizacji wrocławskiego rynku owocowego. Nieco gorzej jest ze śliwkami, wiśniami i gruszkami, ale staramy się, aby Wrocław nie odczuł ich braku. (emel)

Dla tych, których zawiodło lato

»Tydzień w Karkonoszach«

Wyjazdy wypoczynkowe organizuje „Orbis"

Minęła gorączka letnich wyjazdów. Z uzdrowisk wracają grupy wczasowiczów.

Pracownicy „Orbisu" podsumowują wyniki swej pracy w ubiegłym miesiącu. Okazuje się, że w sierpniu sprzedano ogółem 22.412 biletów do różnych miejscowości kraju i zorganizowano wiele wycieczek, w których wzięło udział przeszło 2.600 wrocławian. „Orbis" organizował również pobyt we Wrocławiu wycieczek Polaków zza granicy.

— Lato było brzydkie. Wielu ludziom nie udały się wczasy. Dla nich, na początek, „Orbis" organizuje krótkie pobyty w dolnośląskich uzdrowiskach pod hasłem „Jesień w Karkonoszach". Wczasy takie trwać będą 7 dni. Pobyt w luksusowych hotelach „Orbisu", wraz z przejazdem w obydwie strony — kosztuje około 7 tys. zł.

Niezależnie od akcji „Jesień w Karkonoszach", aby wykorzystać piękne zapowiadające się jesienie, organizowane będą wycieczki kra joznawcze. W bieżącym miesiącu 18-go i 25-go z Wrocławia wyjadą specjalne pociągi, które zawiozą na zwiedzanie Trasy W-Z. Każdy z nich zabierze tysiącasobową grupę wrocławian.

We wrześniu mieszkańcy naszego miasta mieli okazję zwiedzić Poznań.

Tak rozbiwa i cyklu instytucja, jaką jest „Orbis", nie posiada dotychczas dość obszernego pomieszczenia. Lokal przy ul. Świdnickiego jest już zbyt ciasny.

— Od pół roku czekamy na zmianę w Zarządzie Miejskim o przydzielenie nam lokalu na drugą placówkę orbisową — twierdzi dyrekcja. — Jeden punkt w mieście tak rozległym jak Wrocław, w mieście kongresów to za mało.

Jeśli Zarząd Miejski załatwi przychylnie przydział odpowiedniego lokalu, to już wkrótce „Orbis" uruchomi w Rynku lub przy ul. Świdnickiej Biuro Obsługi Turystycznej. (emel)

Tajemnice pasażerów kolei

Setki przedmiotów w Biurze Rzeczy Znalezionych

Odwiedziłem wczoraj Biuro Rzeczy Znalezionych mieszczące się na Dworcu Gł. we Wrocławiu. Czego tam nie ma: walizki, tłumoki, wózki dziecięce, narty, teczki, płaszcze, ubrania, kapelusze, czapki. Rzeczy przyjmowane bądź z poczekalni czy hallu dworcowego.

Od stycznia 1949 Biuro przejęło 2.85 przedmiotów, z czego odebrano tylko 71. Najwyraźniejszym faktem jest w chwili obecnej maszyna do liczenia tzw. arytmometr warości 200 tys. zł.

Każda rzecz znaleziona (oprócz żywności) przechowywana jest przez trzy miesiące, a potem wystawiana na publiczną licytację. Przedmioty oddane do przechowalni bagażu, a nie odebrane po 28 dniach, również idą na licytację. (cen)

RADIO

8 WRZEŚNIA 49 R. (CZWARTEK)

5,15 Wiadom. poran. 5,20 Koncert 6,00 Dziennik 6,15 Muzyka 6,30 Gimnast. 6,40 Muzyka 6,55 Program 7,00 Dziennik 7,15 Muzyka 8,00 Dziennik 8,05 Przegląd prasy kobiecej 8,15 Muzyka 8,35 Dziecko od Moskwy 8,55 Informacje 9,00 Program 11,57 Sygnał 12,04 Wiad. połud. 12,20 Kind dla wsi 12,50 Muzyka 12,55 Na swobodną nutę 13,30 Skrzynka PCK. 13,35 Muzyka 14,00 Kronika humoruska 14,15 Koncert 14,35 Wiad. wiecz. 15,00 Informacje 15,10 Aktualnia 15,25 Program 15,30 Śpiewamy piosenki 15,35 Skrzynka odbiór 16,00 Głos ludzki jako instrument muzyczny 16,15 Muzyka 17,00 Wyświetlowa 17,00 Dziennik 17,15 Muzyka 17,40 Poradnik język. 18,00 Dla każdego coś miłego 19,00 Dziennik 19,15 Wielkop. siedziba pustrych melodii i instrumentów 20,30 Koncert 21,00 Dziennik 21,30 Muzyka 21,40 Ulubione skrzypce 22,00 Towarzysz Marian 22,10 Muzyka 22,45 Ekrany wrocł. 22,55 Muzyka 23,00 Ost wiadom. 23,10 Koncert 23,25 Program na jutro, 23,30 Hymn.

RADIO

9 WRZEŚNIA 49 R. (PIĄTEK)

5,15 Wiadom. poran. 5,20 Koncert 6,00 Dziennik 6,15 Muzyka 6,30 Gimnast. 6,40 Muzyka 6,55 Program 7,00 Dziennik 7,15 Muzyka 8,00 Dziennik 8,05 Przegląd prasy kobiecej 8,15 Muzyka 8,35 Dziecko od Moskwy 8,55 Informacje 9,00 Program 11,57 Sygnał 12,04 Wiad. połud. 12,20 Kind dla wsi 12,50 Muzyka 12,55 Na swobodną nutę 13,30 Skrzynka PCK. 13,35 Muzyka 14,00 Kronika humoruska 14,15 Koncert 14,35 Wiad. wiecz. 15,00 Informacje 15,10 Aktualnia 15,25 Program 15,30 Śpiewamy piosenki 15,35 Skrzynka odbiór 16,00 Głos ludzki jako instrument muzyczny 16,15 Muzyka 17,00 Wyświetlowa 17,00 Dziennik 17,15 Muzyka 17,40 Poradnik język. 18,00 Dla każdego coś miłego 19,00 Dziennik 19,15 Wielkop. siedziba pustrych melodii i instrumentów 20,30 Koncert 21,00 Dziennik 21,30 Muzyka 21,40 Ulubione skrzypce 22,00 Towarzysz Marian 22,10 Muzyka 22,45 Ekrany wrocł. 22,55 Muzyka 23,00 Ost wiadom. 23,10 Koncert 23,25 Program na jutro, 23,30 Hymn.