PIĄTEK
14 października 1949 r.

CZYTELNIK

SŁOWO POLSKIE

DZIŚ 4 STRONY

CENA 5 zł

ROK IV. Nr 283 (1052)

WYDANIE A

MIEJSKA BIBLIOTEKA PUBLICZNA

Minister Wyszyński na trybunie ONZ

Mocarstwa zachodnie brutalnie naruszają Kartę Organizacji Narodów Zjednoczonych

Atak na Węgry, Bułgarię i Rumunię — próbą siania wrogości i nienawiści

LAKE SUCCESS. (PAP) Specjalny komitet polityczny Zgromadzenia Generalnego ONZ zakończył dyskusję ogólną nad anglo-amerykańskim oskarżeniem pod adresem rządów Węgier, Bułgarii i Rumunii o rzekome „pogwałcenie traktatów pokojowych".

Przemawiając w dyskusji, minister spraw zagranicznych ZSRR Wyszyński m. in. oświadczył:

Rządy W. Brytanii i USA występują z rozmaitymi zarzutami pod adresem Bułgarii, Węgier i Rumunii. Rządy te wiążą swe zarzuty w sprawie „pogwałcenia praw człowieka" z oskarżeniami, w których mowa jest o niebezpieczeństwie dla pokoju i o naruszeniu układów pokojowych.

W rzeczywistości jednak nie tylko nie ma tu pogwałcenia układów pokojowych przez Bułgarię, Węgry i Rumunię, lecz wręcz przeciwnie — kraje te z wyjątkową dokładnością i skrupulatnością realizują postanowienia traktatów pokojowych, chociaż rozmaici prowokatorzy typu petkowców, zaranistów, szalaszowców itd. usiłują poderwać twórczą pracę w trzech wyżej wymienionych krajach.

Pan Shawcross broniąc stanowiska mocarstw anglosaskich, mimo woli zdradził się, podkreślając konieczność „usunięcia istniejących trudności". Łatwo domyśleć się na czym te „trudności" polegają. Chodzi po prostu o to, że rządy Bułgarii, Węgier i Rumunii nie chcą podporządkować swych krajów interesom amerykańskiego kapitału monopolistycznego.

Problem tzw. „naruszenia praw człowieka" wynika w związku z klęską i bankructwem politycznym antyludowych grup reakcyjnych, Petkowa — Lulczewa w Bułgarii, Nagy Ferenca, Mindszenty'ego i ich wspólników na Węgrzech, Mania i Bratianu w Rumunii itd. Anglicy i Amerykanie starali się wprowadzić przedstawicieli tych grup reakcyjnych do rządów Bułgarii, Węgier i Rumunii, aby zabezpieczyć sobie przy ich pomocy możliwość wywierania wpływu na życie tych trzech krajów.

Autorzy tego planu przeliczyli się jednak. Plan, który miał być zrealizowany przez sprzedajne elementy grup Petkowa, Maniu i Rajka — runął. Procesy sądowe nad zdrajcami ujawniły nie tylko bezdenną otchłań upadku tych ludzi. Procesy te wykazały potworne plany tych, którzy opiekowali się zdemaskowanymi przestępcami.

Procesy te dowiodły, że amerykańskie i angielskie koła monopolistyczne nie chcą się pogodzić z utratą swej agentury w Europie wschodniej, że nie złożyły one broni i nie zamierzają złożyć broni w walce przeciwko ruchowi ludowo-demokratycznemu w tych krajach.

Fiasko anglo-amerykańskiej polityki, obliczonej na to, by włączyć w skład rządów Bułgarii, Węgier i Rumunii przedstawicieli tzw. „lojalnej opozycji" doprowadziło do wzmożenia dywersyjnej działalności konspiracyjnej tych grup. Znalazło to z czasem swój wyraz w sabotażu, terrorze, spiskach, zmierzających do obalenia gwałtem legalnych rządów.

Gdy się to nie powiodło, rozpoczął się na te kraje atak dyplomatyczny. Ogłoszono noty, w których rządy USA i Anglii podniosły krzyk, usiłując daremnie przedstawić swych zbankrutowanych agentów jako „prawdziwych demokratów". Równocześnie pojawiły się oskarżenia, jakoby Bułgaria, Węgry i Rumunia naruszyły układy pokojowe, co miało w konsekwencji ułatwić postawienie tych spraw w Organizacji Narodów Zjednoczonych i w trybunale międzynarodowym.

Mówca podkreślił, że Kanada, Boliwia i USA oraz W. Brytania i inne delegacje uważają trybunał międzynarodowy za zwykły oddział departamentu stanu lub Foreign Office.

Min. spraw zagr. ZSRR Wyszyński

Delegacje, które występują przeciwko Bułgarii, Węgrom i Rumunii — mówił Wyszyński — usiłują przedstawić wyżej wspomniane procesy sądowe jako „naruszenie traktatu pokojowego". Lecz w istocie rzeczy nie ma w traktatach pokojowych żadnych postanowień, które by gwarantowały bezkarność za takie zbrodnie, jak zdrada, szpiegostwo, spisek i inne przestępstwa przeciwko własnej ojczyźnie i własnemu narodowi. Co więcej, w traktatach pokojowych znajdują się specjalne artykuły, zawierające zobowiązania Bułgarii, Rumunii i Węgier do walki przeciwko działalności organizacji typu faszystowskiego.

Takimi właśnie organizacjami — podkreśla Wyszyński — były grupy zwolenników Petkowa, Mania itd. W tym stanie rzeczy nie ulega żadnej wątpliwości, że sztuczne oskarżenia, skonstruowane przeciwko Bułgarii, Węgrom i Rumunii, są pozbawione wszelkich podstaw. Celem ich jest mącenie wody i odwracanie uwagi opinii publicznej od prowokacyjnej, dywersyjnej działalności anglo-amerykańskiej agentury w tych krajach.

Mówca polemizował następnie z wywodami przedstawicieli bloku anglo-amerykańskiego, którzy uważają, że istnieje w danym wypadku „spór" z Bułgarią, Węgrami i Rumunią, a w wypadku sporu należy zastosować procedurę przewidzianą w traktatach.

Min. Wyszyński podział z kolei drugorzędną krytyce wniosek Boliwii, USA i Kanady w sprawie przekazania „sporu" Trybunałowi Międzynarodowemu. Przeprowadziwszy analizę tego wniosku, mówca stwierdza, że Kanada, USA i Boliwia w istocie rzeczy proponują arbitraż, w którym byliby tylko oskarżyciel i sędzia, lecz nie byłoby strony oskarżonej. Wniosek ten odwraca elementarne pojęcia prawa i sprawiedliwości. Trzeba stracić wszelki szacunek dla Trybunału Międzynarodowego, aby przypuszczać, że Trybunał ten będzie rozpatrywał sprawę urągającą logice prawnej i zasadom układów pokojowych.

Blok anglo-amerykański pragnąc uzasadnić próby mieszania się w sprawy wewnętrzne Bułgarii, Węgier i Rumunii, powołuje się na art. 55 Karty ONZ. Artykuł ten m. in. wyraża konieczność współpracy w powszechnym poszanowaniu praw człowieka niezależnie od rasy, języka i religii. Lecz artykuł ten — podkreśla mówca — zawiera równocześnie dalsze postanowienia przewidujące, że podstawowym celem jego jest stworzenie warunków stabilizacji i dobrobytu koniecznych dla utrwalenia pokojowych, przyjaznych stosunków między narodami, opartych na zasadzie równości i samostanowienia. Lecz przedstawiciele USA, Anglii i niektórych innych krajów w wystąpieniach swych dowiedli, że nie chodzi im o utrwalenie przyjaznych i pokojowych stosunków między państwami. Chodzi im o wręcz coś przeciwnego, a mianowicie o sianie nienawiści i wrogości oraz o odrzucenie wspomnianych wyżej wzniosłych zasad Karty ONZ.

(Dalszy ciąg na str. 2-ej)

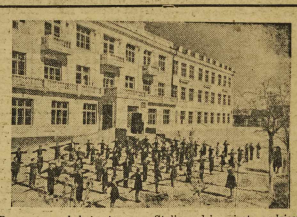

Drugie swym bohaterstwem po Stalingradzie miasto radzieckie Sewastopol, zaleczyło już rany wojny. Na dziedzińcu jednej ze szkół uczęca się młodzież ćwiczy się w gimnastyce.

Pracą czczą robotnicy rocznicę Rewolucji Listopadowej

WARSZAWA. (PAP) W związku ze zbliżającą się 32-rocznicą Rewolucji Listopadowej polski świat pracy manifestuje przyjaźń dla Związku Radzieckiego i zrozumienie znaczenia rewolucji dla wyzwolenia narodu polskiego — przez wzmożenie współzawodnictwa pracy, upowszechnienie racjonalizacji i nowatorstwa oraz realizację systemu oszczędnościowego.

Załoga wrocławskiej fabryki wagonów Pa-Fa-Wag podpisała umowę współzawodnictwa z załogą zakładów przemysłowych H. Cegielskiego w Poznaniu.

Załoga fabryki maszyn elektrycznych w Warszawie wezwała do współzawodnictwa międzyzakładowego wszystkie zakłady maszyn elektrycznych.

Współzawodnictwo ma na celu osiągnięcie jak najlepszych wyników produkcyjnych, podniesienie dyscypliny pracy, rozszerzenie planu oszczędnościowego, upowszechnienie racjonalizacji i usprawnień.

Zapasy zimowe dla świata pracy

WARSZAWA (PAP). — Do magazynów Warszawskiej Spółdzielni Spożywców przyjęto w codziennie ponad 30 wagonów artykułów pierwszej potrzeby oraz różnych towarów, które WSS gromadzi dla stołecznego świata pracy na okres zimowy.

Samych ziemniaków WSS przygotowuje na zimę ponad 16 tys. ton. W najbliższych dniach do magazynów WSS nadejdą ponadto większe ilości kapusty kiszonej (1.500 ton) i ogórków kiszonych (1.200 ton).

Przygotowuje się również dużo ilości przetworów owocowych i warzywnych oraz innych artykułów żywnościowych.

Na potrzeby bieżące rynku warszawskiego WSS dostarcza codziennie m. in. 70 ton ziemniaków, 45 ton warzyw oraz około 30 ton owoców.

Załamał się system obrony Kuomintangu

Marsz na Kanton trwa

Nowe zwycięstwa wojsk ludowych

LONDYN (PAP). Oddziały chińskiej Armii Ludowej szybko posuwają się naprzód, ścigając cofające się w popłochu wojska Kuomintangu. 13 bm. znajdowały się już w odległości 25 km od Kantonu. Cały system obronny prowincji Kwantung załamał się.

W Hong - Kong — stwierdza Agencja Reutera — panuje przekonanie, że wszelkie próby obrony Kantonu ska zane są na niepowodzenie. Żołnierze Kuomintangu przy zetknięciu się z Armią Ludową, przechodzą na jej stronę. Armia Ludowa posiada przytłaczającą przewagę w ludziach i sprzęcie.

Rząd nacjonalistyczny ogłosił dekret o przeniesieniu stolicy kuomintangowskiej do Czungkingu.

Wojska kuomintangowskie pod naporem Armii Ludowej opuszczą Kanton w ciągu najbliższych dni.

PEKIN. W czasie 4-dniowych walk w południowej części prowincji Hunan rozbito całkowicie 4 dywizje kuomintangowskie.

Jednostki Armii Ludowej posunęły się ostatnio 400 km na południowy - zachód od Czang ten.

„Słowo Akademickie"

W jutrzejszym „Słowie A kademickim" ukaże się wywiad ze studentami hinduskimi, australijskimi i malajskimi.

Dodatek zawiera m. in. wiele informacji, dotyczących ubezpieczenia młodzieży akademickiej, skrypt ów oraz wyniki pierwszego etapu współzawodnictwa pracy w Kole Polonistów.

Motocykliści Rotterdamu

wygrali z reprezentantami Wrocławia

WROCŁAW. — Sześćdziesiąt tysięcy widzów okiaskiwało brawurową jazdę motocyklistów, biorących udział w mecz u Rotterdam — Wrocław na Stadionie Olimpijskim.

Rewanż, jaki chcieli wziąć na Polakach goście, którzy przegrali w Warszawie spotkanie międzypaństwowe z Polską, udał się. Rotterdam wygrał spotkanie w stosunku 82: 68.

Nigdy jeszcze nie przeżywa no takich emocji, jak podczas walki Smoczyka i Koleczka — bezwzględnie najlepszych motocyklistów imprezy — z elitą żużlowców europejskich.

Wrocław na pewno został zdobyty definitywnie dla spor tu motocyklowego.

Imprezę poprzedziła defilada zawodników, do których przemówił prezydent m. Wroc ławia Kupczyński.

Szczegóły podajemy na stro nie trzeciej.

Kto będzie premierem?

Przeciwko nominacji Mocha występują robotnicy francuscy

PARYŻ (PAP). — Przez całą Francję przechodzi potężna fala manifestacji, połączonych z strajkami i wiecami, na których masy pracujące podejmują uchwały przeciwko tworzeniu nowego gabinetu przez Mocha, domagając się utworzenia rządu jedności demokratycznej.

Francuska opinia demokratyczna z oburzeniem zareagowała na możliwość mianowania Mocha premierem. Opozycja przeciwko osobie Mocha, uosabiającej politykę represji antyrobotniczych, jest nowym bodźcem dla urzeczywistnienia jedności akcji w teczenie po między organizacjami związko wymi.

Akcja na rzecz utworzenia rządu jedności demokratycznej ogarnęła cały kraj, występując szczególnie silnie w większych ośrodkach robotniczych. Należy podkreślić solidarność robotników, niezależnie od ich przynależności partyjnej.

WARSZAWA (PAP). 12 bm odbyło się uroczyste położenie kamienia węgielnego pod budowę największej w Polsce przechowalni owoców.

Przechowalnię wznosi się na Woli.

Votum zaufania

dla rządu Republiki Niemieckiej

BERLIN (PAP). — W Izbie Ludowej w toku dyskusji nad expose premiera Grotewohla, poseł Roher z ramienia CDU dał wyraz przekonaniu, iż polityka zagraniczna Niemieckiej Republiki Demokratycznej będzie się rozwijać w duchu konsolidowania sił pokojowych narodu niemieckiego. Frakcja CDU, która w nowym rządzie posiada resort spraw zagranicznych, reprezentuje pogląd, iż konsekwentna polityka pokojowa Niemiec wobec wszystkich narodów, a zwłaszcza wobec Związku Radzieckiego, zagwarantuje pokój narodowi niemieckiemu i zapewni niezachwianą przyjaźń niemiecko - radziecką.

Reforma pisowni w Chinach

PEKIN (PAP). Utworzono tu ogólno - chińskie towarzystwo dla reformy pisowni chińskiej. W inauguracyjnym zebraniu towarzystwa wzięło udział ponad 100 językoznawców chińskich

Celem towarzystwa jest prze studiowanie możliwości reformy pisowni chińskiej.

Przemysł garbarski wykonał plan 3-letni

ŁÓDŹ. (PAP) Przemysł garbarski wykonał plan trzyletni. Produkcja garbarstwa polskiego osiągnęła wartość 210.093.000 zł (według cen z r. 1937).

Pierwszy w przemyśle skórzanym wykonał plan trzyletni przemysł futrzarski, a następnie zameldował o wykonaniu planu — przemysł białoskórniczy.

We wszystkich działach produkcji rozwinął się ostatnio ruch współzawodnictwa pracy. We współzawodnictwie w garbarstwie bierze udział ok. 60 proc. zatrudnionych robotników, a w futrzarstwie i białogórnictwie — ok. 70 proc.

List z Londynu

Mgły na wyspie angielskiej

W ostatnich dniach dało się zaobserwować niezwykłe ożywienie temperamentów wśród angielskich parlamentarzystów. Na mglistej wyspie kołduje się, Mężowie stanu masowo tracą równowagę duchową — cechę tak charakterystyczną dla usposobienia Anglika. Wielu mężów stanu nie ma już nawet tyle cierpliwości, aby robić dobrą minę do złej gry.

Wszystkie te niezdrowe objawy można by określić jako ciężką niestrawność po zażyciu gorzkich pigułek dewalwacyjnych, zaaplikowanych przez cynicznego lekarza za oceanu.

Izba Gmin jest widownią „potępieńczych zwarów", wza jemnego wypominania sobie grzechów, zwykłych pyskówek, z których dotąd osnuwiany przez Mocha i Scelbę. W myśl tego planu, rządy włoski i francuski zamierzają zlegalizować partie komunistyczne jednocześnie w obu krajach. Poza tym, w ramach „solidarności atlantyckiej", ma nastąpić wymiana poufnych archiwów oraz urzędników policyjnych.

W ten sposób — pisze „Nowoje Wremia" — paikarze Mocha będą praktykowali na grzbietach robotników włoskich, zaś faszyści Scelby wypróbują swe siły w masakrowaniu robotników francuskich.

Trudno powiedzieć — podkreśla tygodnik — jak podłe koncepcje zrodziły się w wyniku spotkania dwóch służalców amerykańskiego imperializmu w Europie. Próba utworzenia „międzynarodówki policyjnej" jest bardzo znamienna. Wilcy i francuscy reakcjoniści po klęskach politycznych i gospodarczych, liczą na powodzenie w międzynarodowych prowokacjach policyjnych.

Można z góry powiedzieć — kończy pismo — że rachuby te spełną na niczym. Spółce Scelba — Moch nie uda się zakuć w kajdany klasy robotniczej Włoch i Francji, tak jak nie udaje się każdemu z nich z osobna".

Spotkanie służalców imperializmu

Tajny plan Moch -- Scelba

Współpraca żandarmów nie da rezultatów

MOSKWA (PAP) W wiadomości, zatytułowanej „Współpraca dwóch żandarmów", tygodnik „Nowoje Wremia" oma wia niedawną wizytę francuskiego „socjalisty" Mocha, zdobiona osławionemu włoskiemu ministrowi Scelbie w Rzymie. „Podczas tej wizyty — stwierdza „Nowoje Wremia" — obaj ministrowie, znienawidzeni przez masy pracujące Francji i Włoch, uzgodnili plan walki przeciwko „niebezpieczeństwu komunizmu", dziejąc się swymi bogatymi doświadczeniami walki z demokracją.

W związku z tą wizytą włoski dziennik „Messagero" ujawnił prowokacyjny plan omawiany przez Mocha i Scelbę. W myśl tego planu, rządy włoski i francuski zamierzają zlegalizować partie komunistyczne jednocześnie w obu krajach. Poza tym, w ramach „solidarności atlantyckiej", ma nastąpić wymiana poufnych archiwów oraz urzędników policyjnych.

W ten sposób — pisze „Nowoje Wremia" — paikarze Mocha będą praktykowali na grzbietach robotników włoskich, zaś faszyści Scelby wypróbują swe siły w masakrowaniu robotników francuskich.

Trudno powiedzieć — podkreśla tygodnik — jak podłe koncepcje zrodziły się w wyni-

Współpraca ZAMP-u z masami pracującymi

Wyższe uczelnie Polski

wychowują kadry budowniczych socjalizmu

WARSZAWA (PAP). — Dnia 13 bm. w drugim dniu obrad rozszerzonego plenum ZAMP przewodniczący objął ob. Janczak — sekretarz generalny Związku.

W dyskusji zabrało głos wielu aktywistów. Mówcy wskazali na konieczność budowania jednolitego frontu młodzieży opowiadającej się działalności ZAMP z masami pracującymi. Położono silny nacisk na wyrobienie wśród młodzieży właściwego stosunku do nauki, na konieczność ścigania większych postępów w studiach, na upowszechnienie sportu.

Na zakończenie obrad zebra ni przesłali do sekcji studenckiej Kominofu telegram, w którym czytamy:

„Miesiąc Pogłębienia Przyjaźni Polsko-Radzieckiej, jest okresem szczególnie bliskiego zaznajamiania się z przodującą nauką, kulturą i sztuką radziecką — jest okresem podsumowania sukcesów, które osiągnęliśmy we wszystkich dziedzinach, dzięki przyjaźni, pomocy i przykładowi ZSRR.

Wasza — przyjaźń, pomoc i przykład — wskazują nam drogę, po której kroczyć będziemy konsekwentnie, przekształcając wyższe uczelnie Polski — w ośrodki twórczej, służącej ludowi nauki, ośrodki wychowania nowych kadr budowniczych socjalizmu".

Chłopi pow. wałbrzyskiego

przed zjednoczeniem ruchu ludowego

WROCŁAW. — Ze wszystkich powiatów dolnośląskich masowo napływają meldunki o zobowiązaniach ludności wiejskiej, która — pragnąc uczcić przełomowe w życiu wsi zjednoczenie ruchu ludowego, podejmuje się samorzutnie wykonania konkretnych zadań o charakterze gospodarczym, spo łecznym lub kulturalnym.

Oto kilka meldunków z powiatu wałbrzyskiego:

Członkowie koła SL w Gołińsku postanowili do 30 października wykończyć jesienne siewy.

Ludowcy z Mieroszowa założą w październiku koło TPPR, wykonają orkę w 100 procentach, zakończą siewy do 15 października, zapłacą do 1 listopada podatek gruntowy i zakontraktują do dnia Kongresu Zjednoczeniowego 20 szt. trzody chlewnej.

Członkowie koła SL w Łącznej ogrodzą boisko przy miejscowej szkole oraz — wespół z nauczycielami — zbudują i otworzą bibliotekę i czytelnię.

Dziś Wrocław gości

żydowskich działaczy kultury z całej Polski

Dziś po południu w sali wrocławskiego Teatru Wielkiego nastąpi uroczyste otwarcie Krajowego Zjazdu Żydowskiego Towarzystwa Kultury. Weźmie w nim udział około 400 delegatów, wybranych na zebraniach robotniczych, w spółdzielniach pracy, w klubach ludowych i kołach Towarzystwa Kultury ze wszystkich województw.

Na zjazd przybyli liczni goście zagraniczni, reprezentujący postępowe żydowskie koła kultury z Rumuńskiej Republiki Ludowej, Francji, Stanów Zjednoczonych, Kanady, Meksyku, Australii itd. Oczekiwani są także przedstawiciele centralnych i wojewódzkich władz oraz instytucji społecznych.

Dla uczczenia zjazdu wiele żydowskich spółdzielni wytwórczych przyśpieszyło wykonanie planów produkcji i uchwa liło nowe zobowiązania w zakresie wzmożonej pracy.

Porządek obrad przewiduje, oprócz sprawozdań z dotychczasowej działalności ogniw ZTK, również referat o ideologicznych podstawach postępowej kultury żydowskiej oraz o drogach dalszego rozwoju literatury i sztuki żydowskiej w Polsce Ludowej.

W związku ze zjazdem otwarta zostanie w Ratuszu wrocławskim Wystawa Plastyki Żydowskich.

Minister Wyszyński

na trybunie ONZ

(Dokończenie ze str. 1-ej)

W tym stanie rzeczy fakt, że ONZ rozpatruje problemy, dotyczące spraw wewnętrznych Bułgarii, Węgier i Rumunii — rażąco narusza Karty ONZ. Z taką sytuacją nie wolno się pogodzić i my nie zamierzamy się pogodzić.

Przedstawiciele niektórych delegacji, którzy wszczęli całą tę prowokacyjną imprezę, usiłowali powiedzieć, że na jakieś fakty. A więc przejdźmy do faktów.

Mówca zajął się twierdzeniami delegata australijskiego, który zakwestionował np. postanowienie ustawodawstwa rumuńskiego, stwierdzające, że sądy w Rumuńskiej Republice powinny bronić struktury społeczno - gospodarczej i państwowej, wprowadzonej w życie zgodnie z konstytucją.

A przecież — mówi min. Wyszyński — przepis, który przeraził delegata australijskiego oznacza — jak to jest jasne dla każdego człowieka, nieznającego prawa rzeczywistkiem. — nic innego jak tylko to, że do kompetencji sądu należy kwalcanie zbrodni przeciwko państwu, takich zbrodni jak: szpiegostwo i zdrada, sabotaż, terror itd., to zaś nie narusza żadnych praw człowieka i żadnych swobód, prócz prawa popełniania zbrodni.

Delegat australijski przytoczył rzekome powiedzenie „jakiegoś działacza politycznego Rumunii", że „jeżeli trudno będzie uczynić z sędziów dobrych demokratów, to trzeba będzie z demokratów uczynić dobrych sędziów". I w tym delegat australijski dopatruje się pogwałcenia demokratycznych zasad wymiaru sprawiedliwości.

Anegdotyczny charakter tego drugiego „dowodu" mówi sam za siebie.

Stwierdzam, że wszystko, co powiedział tu delegat australijski o ustawie z dnia 2 grudnia 1947 r. — oświadcza min. Wyszyński — jest od początku do końca zmyślone. Wspomniana ustawa nie zawiera ani słowa, które byłoby podobne do tego, co powiedział delegat Australii. Ustawa ta została zresztą, z chwilą wprowadzenia konstytucji w życie, skasowana.

Dalej mówca zbijał twierdzenie delegata Australii o rzekomym gwałceniu w Rumunii praw człowieka i podstawowych swobód w dziedzinie religii.

Delegat radziecki podkreśla, że rząd australijski interesuje się wewnętrznymi sprawami Rumunii, nie interesując się ani trochę wewnętrznymi sprawami Australii — mimo, że sprawy te są rozwiązane bardzo interesujące. Zwłaszcza w dziedzinie poszanowania praw człowieka i podstawowych swobód.

Z artykułów znanego uczonego australijskiego, dr Thompsona, opublikowanych w dziennikach australijskich „Sun" i „Herald" wynika, że australijscy tubylcy pracują w warunkach niewolniczych, a ich sytuacja jest po prostu tragiczna.

Następnie min. Wyszyński rozprawia się z oskarżeniami, jakie przedstawiciel USA wysunął w stosunku do Bułgarii i Węgier. —

(Zakończenie przemówienia min. Wyszyńskiego podamy w numerze jutrzejszym).

W skrótach

WARSZAWA. — Na Muranowie rozpoczęto budowę największego bloku szybkościowego o kubaturze 13 tys. m. sześ.

WARSZAWA. — Z Bułgarii nadeszły dalsze transporty winogron i ryżu.

23 wagony winogron i 60 i ryżu już wyładowano i rozprowadzono do punktów sprzedaży.

HAGA. — Na Jawie wznowiły się działania wojenne. W rejonie Czerribona toczą się ostre walki pomiędzy holenderskimi wojskami kolonialnymi i partyzantami indonezyjskimi.

Propozycje ZSRR:

Zakaz broni atomowej

i redukcja zbrojeń

NOWY JORK (PAP). — Ostatnie posiedzenie Rady Bezpieczeństwa poświęcone było sprawie zbrojeń klasycznych i broni atomowej.

W czasie dyskusji zabrał głos delegat radziecki Malik. Przypomniał on poprzednie propozycje Związku Radzieckiego dotyczące równoczesnej redukcji zbrojeń o 1/3 przez 5 wielkich mocarstw i zakazu produkcji broni atomowej.

Przedstawiciel ZSRR przedłożył projekt rezolucji, stwierdzający, że „Rada bezpieczeństwa ONZ uważa za konieczne ogłoszenie przez Rzeczpospolitą ONZ informacji na temat zbrojeń klasycznych i broni atomowej".

Sprawozdanie komisji zbrojeń klasycznych nie zostało przyjęte przez Radę na skutek braku pokrzywy niemieckiej stałych jej członków. Delegat radziecki głosował przeciwko sprawozdaniu, wyrażając jednak zgodę na przedłożenie go w celach informacyjnych Generalnemu Zgromadzeniu.

Czwarty dzień konkursu

o tytuł najlepszego chopinisty

Telefonem z Warszawy

Konkurs im. Fryderyka Chopina o zaszczytny tytuł laureata, zbliża się ku końcowi. Wnikliwe oceny poszczególnych grających mieszają się z zakulisowymi ploteczkami: „Jak tam Polacy? Czy chora Brazylijka wycofa się z konkursu?" — itp.

Istotnie z powodu niedomagania Brazylijka Vitis nie wystąpi z koncertem dopiero w ostatnim dniu, razem z Dzierżanowem. Wobec tego w czwartym dniu finału wystąpiły dwie Polki: Smendzianka i Stefańska.

* * *

Grę Reginy Smendzianki charakteryzuje ładne frazowanie i subtelne uderzenie, ale całość nie wyszła poza ramy poprawności. Prawdopodobnie Smendzianka pozostanie trochę w tyle za czołówką turnieju.

Halinę Czerny-Stefańską publiczność typuje na jedną z faworytek konkursu, podkreślając swą sympatię dla pianistki burzliwymi oklaskami po koncercie.

Koncert E-moll w jej wykonaniu wypadł znakomicie, zwłaszcza po opanowaniu początkowej trremy. Doskonała technika i trafne ujmowanie całości kompozycji — oto cechy gry tej pianistki. Panuje ogólne przekonanie, iż Konkurs otwiera jej drogę do artystycznej kariery.

* * *

Z powodu wzrastającego ścisku, setki ludzi nie mogą się dostać na salę Konkursu. Zawiedzeni miłośnicy muzyki przyjęli z zadowoleniem wiadomość, że laureaci wystąpią z koncertem przed szeroką publicznością w kilku miastach Polski. Postaramy się zawiadomić Czytelników „Słowa" jaczy pianiści odwiedzą Wrocław.

* * *

Członek jury, rektor Konserwatorium Leningradzkiego, Paweł Sieriebriakow, podzielił się z dziennikiem czytelnikami wrażeniami z Konkursu na łamach czasopisma „Sowietskoje Iskkustwo".

Podkreślił on sukces Polaków, jakiego nie odnieśli ani razu w poprzednich konkursach. „Jest to całkowite naturalne — powiedział Sieriebriakow — Rząd Rzeczpospolitej Polskiej wykazuje wyjątkową troskę o talenty ludowe. Pielęgnując i wychowując je z wielką pieczołowitością, wytwarza jak najlepsze warunki dla ich twórczego rozwoju".

„Czwarty Międzynarodowy Konkurs im. Chopina — stwierdza prof. Sieriebriakow — cieszy się wyjątkową popularnością wśród społeczeństwa polskiego".

W Związku Radzieckim

Jubileusz Chopinowski

Koncerty i wystawy

Związek Radziecki przygotowuje do uroczystego obchodu 100-ej rocznicy śmierci Fryderyka Chopina.

Twórczość Chopina — pełna głębokiej treści uczuciowej i ściśle związana ze sztuką ludową, cieszy się w Związku Radzieckim wielką sympatią i zainteresowaniem. Utwory Chopina ukazują się nadal w wielkich nakładach. W roku 1949 Państwowe Wydawnictwo Muzyczne zakończyło pełne wydanie kompozycji Chopina. W roku bieżącym ukazą się transpozycje wiedzów Chopina na skrzypce, dokonane w swoim czasie przez radzieckiego skrzypka-wirtuoza, M. Erdeldu.

W tym roku ukażą się również 4 monografie o Chopinie do licznym nakładzie 25.000 egzemplarzy, w tej liczbie — obszerna monografia pióra pani Sitnlewa, książka dla młodzieży Sinlawera i broszura W. Paschalowa pt. „Chopin a polska muzyka ludowa".

Wszechzwiązkowy Komitet Radiowy zorganizował obszerny cykl specjalnych audycji chopinowskich, obejmujący 27 koncertów.

W sezonie koncertowym 1949-50 Filharmonia Moskiewska zorganizuje cykl koncertów muzyki chopinowskiej i cykl ilustrowanych muzyką wykładów, poświęconych życiu i twórczości Chopina.

W koncertach weźmą udział wielcy pianiści radzieccy: Lew Oborin, S. Rychter, G. Neuhaus, W. Sofronicki, N. Zemsiejanowa i inni, oraz pianiści L. Kondraszyn i W. Diegtiarenko.

W ramach tego cyklu wykonane zostaną „Chopiniana" Glazunowa i, poświęcona Chopinowi kompozycja symfoniczna Liapunowa pt. „Żelazowa Wola".

W konserwatoriach i szkołach muzycznych kraju radzieckiego odbywają się konkursy najlepszych odtwórców muzyki chopinowskiej.

17 października, w rocznicę śmierci Chopina licznie instytucje muzyczne ZSRR urządzają koncerty jubileuszowe. W foyer wielkiej sali Konserwatorium Moskiewskiego otwarta będzie wystawa, poświęcona wielkiemu kompozytorowi polskiemu.

Koncerty, odczyty, audycje radiowe, wystawy, wydania utworów Chopina i monografie — wszystko to przyczyni się bez wątpienia do jeszcze większego spopularyzowania wielkiego kompozytora polskiego w kraju radzieckim.

Murarze Berlina

naśladują Polaków

WARSZAWA (PAP). — Centralna Rada Związków Zawodowych otrzymała depeszę od Zarz. Gł. Zw. Zaw. Robotników Budowlanych w Berlinie.

Robotnicy berlińscy piszą w tej depeszy:

„W odpowiedzi na wezwanie do pokojowego wyścigu pracy między narodami, murarze Niemiec wschodnich zastosowali metody pracy waszych murarzy. Wzorując się na pracy zespołu Jakuciewicza z Zabrza, zespół murarzy niemieckich ułożył 5 października r. b. 18.108 cegieł w ciągu 8 godzin".

●

Życie i twórczość Puszkina w sztuce

Jednym z najbardziej charakterystycznych przejawów tryskiwania genjuszu narodowego jest twórczość Aleksandra Puszkina. Jego dzieła są narodem, szlachetny humanitaryzm, gorąca wiara w człowieka i nieprzejednana nienawiść do przemocy i niewoli we wszelkiej postaci — stały się podstawowymi elementami w rozwoju rosyjskiej kultury i sztuki.

Twórczość Puszkina, jak i jego pełne tragizmu i zarazem natywały tematy licznym malarzom i grafikom. Myśli jego były dla nich pobudką do twórczości.

Puszkin uważał za obowiązek poety „wzbudzać serca ludzi". Szczycił się tym, że „dobre uczucia ilrą przebudził", stawiając wolność, jako najwyższą literacką czerpali natchnienie tacy artyści rosyjscy, jak Pierow, Kramskij, Repin i inni. Malując portrait Puszkina, przedstawiali go oni w takich chwilach życia, w których się szczególnie silą ujawniało się społeczne znaczenie jego działalności.

Plastycy radzieccy poświęcili Puszkinowi mnóstwo wspaniałych dzieł: monumentalne pomniki i rzeźby, obrazy i sztychy, ilustracje książek i freski, dekoracje teatralne i wyroby artistyczne nej.

We wszystkich tych dziełach artyści radzieccy przedstawiali poetę poety i jego twórczość, starając się wydobyć cechy bardziej wzruszające zainteresowanie narodu jego życiem i twórczością.

Wielkiemu artyście — Gerasimow, P. Kończałowski, H. Ulianow, M. Sarian, D. Szmarinow, P. Pełewin i wielu innych im poświęcili mu swoje dzieła.

W twórczości artystów radzieckich odnalazł się w pełni świat myśli i uczuć poezji puszkinowskiej, która przepełnia duchem miłowaniem wolności, pobudzającą do życia siłą, ideałym realizmem i całkowicie harmonizuje z twórczością mistrzów radzieckich.

Obniżka cen tłuszczu

na Węgrzech

BUDAPESZT. Centralny urząd planowania obniżył ceny na smalec i tłuszcze o 2 forinty. Oznacza to obniżkę o 11 proc. w stosunku do cen dotychczasowych.

Przed kilku dniami urząd obniżył również ceny mięsa wieprzowego. Organ węgierskich związków zawodowych „Nepszawa" podkreśla, że potanienie tak ważnych produktów żywnościowych jest rezultatem planowej polityki gospodarczej rządu.

SIWE WŁOSY
odzyskują naturalny kolor, przez zastosowanie
ODSIWIACZA
HENNINA
zatw. przez Min. Zdrowia.
Wyrób Labor. „Laovit" Warszawa
Sprzedaż w drogerj. i perfumerjach
X 4006

SŁOWO SPORTOWE

Holendrzy wygrali we Wrocławiu

po meczu wielkich emocji

Przegraliśmy mecz z Rotterdamem. *Przegraliśmy, ale po wielce równej i zaciętej.* Gdyby Jochal Olejniczak 1 gdyby nie pechowy bieg „13", który się zakończył upadkiem Szałkowskiego — wynik byłby może nawet i zwycięski.

Sześćdziesiąt tysięcy widzów przeżywało emocje niezapomniane.

Bajecznie oświetlony tor wyć ciągowy pozostanie na zawsze zachętą dla młodych motocyklistów.

Na pewno mecz Rotterdam — Wrocław przybliży ten *moment, kiedy i nasi motocykliści walczyć będą jeśli nie z Białym Orłem na piersi, to przynajmniej w lidze żużlowej.*

SMOCZYK SZATAN TORU!

Pierwszy bieg i pierwsze emocje: *Smoczyk jedzie znakomicie.* Tuż za nim wpadł na metę Koleczek. *Duet Polacy!* Nie trzeba ogłaszać punktacji! *Na trybunach głośno obliczają stan walki 7:2 dla Wrocławia,* Metzelaar i Molenaar zjeżdżają na miejsce star tu wyraźnie speszeni.

Ogłaszają niespodziankę: *Smoczyk pobił rekord toru. Czas 1:33,3 jest znakomity, i lepszy od dawnego rekordu o 0,4 sek.*

Bieg drugi: rewanż urwał się Holendrom. Na metę wpada pierwszy Jonker przed Villarem. Zenderowski jest trzeci.

Nie zrażamy się tym! Trzeci bieg to *Smoczyk!* Niestety. Nie pokonali go *żużle, a pokonał pech.* Nasz znakomity jeździec ma defekt motoru i bieg wygrał Geus przed Woźnialcem i Noltonem.

Prowadzą goście 16:12.

W IV biegu też źle. Wygrywa Geus przed Metzelaarem, Szpitalniakiem i Zenderowskim.

Przy stanie 16:23 znów wyjeżdża Smoczyk. Dzięki jego brawurowej jeździe bieg przynosi wynik 5:3. W pobitym polu Jonker i Molenaar, Szałkowski niestety jest ostatni.

NIESPODZIANKI I NADZIEJE

Bieg VI wygrywają nasi 6:4. Znakomicie jedzie Koleczek, bijąc Villara i Szpitalniaka. Następny bieg przynosi nam pech. *Suchecki ciągle spada łańcuch i zostaje na mecie.* Paluch jest trzeci z dwoma Holendrami. Rezultat: 2:7.

KTO ZDOBYŁ PUNKTY

DLA HOLANDII: De Geus 19, Metzelaar 16, Molenaar 14, Villar 13, Jonker 12, Stuivenberg 5, Nolton 3.

DLA POLSKI: Koleczek 17, Smoczyk 16, Woźniak i Suchecki po 7, Zenderowski, Paluch i Szpitalniak po 6, Szałkowski 4.

Smoczyk znów na widowni! Hu rogan brawo! Smoczyk przecież nie zawodzi nigdy! Nie zawodzi i teraz: *Bije pewnie Metzelaara, Sucheckiego i Villara.* Stan mecu 16:15.

Następne walki przynoszą: Biegi IX — 4 punkty przewagi, a X — remis 5:5.

Tylko przystanność Palucha utrzymała nam następne 2 punkty. Był to dramatyczny bieg. *Na start cie zostają dwaj Holendrzy: Molton i Vreugde.*

Polacy jadą samotni. *Nagle na wiratu pada Woźniak.* Zdezorientowany sędzia Żurawski pokazuje Woźniakowi, który zdążył zapalić motor, że bieg jest ukończony. *Paluch nawołuje rozpaczliwie kolegę do dalszej jazdy widząc błąd arbitra.* Woźniak jedzie dalej i *zdobywamy 7 punktów. Stan meczu 56:55 wróży sukces.*

Smoczyk ruszą wspaniale ze startu. Gdyby Szpitalniak zdołał się na ostrzejszą jazdę bieg przy niebiby dwa sukcesy: *nowy rekord toru Smoczyka 1:32,3 i wyrównanie punktów meczowych.*

Niestety. Geus i Jonker mijają Szpitalniaka. Notujemy 55:60.

FATALNA „13".

Zbliża się „13". Bieg fatalny. *Podczas zaciętej walki Nolton i Szałkowski zderzają się.* Na szczęście upadek nie jest groźny, ale obydwaj już więcej nie startują. *Na metę wpada Metzelaar przed Sucheckim.*

W następnym wyścigu Koleczek znów jest pierwszy, ale Zenderowski traci punkty nie dojeżdżając do mety (defekt)

Przedostatni wyścig wygrywają Molenaar przed Villarym. Mecz już przegraliśmy.

Ostatni *wyścig jest kiedatkowo przykry.* Bo Koleczek uległ Geusowi *bijąc po drodze Villara.*

Obliczamy wyniki. Wspaniały mecz Wrocławi — *Rotterdam, będący nieoficjalnym rewanżem za mecz międzypaństwowy Polska—Holandia, przyniósł stanowczo gościom 22:69.*

Oby więcej takich udanych i pięknych imprez!

Norhavdian i Niculescu znów zwyciężają

BUKARESZT. — Dwuetapowy wyścig kolarski na dystansie 347 km z Bukaresztu do Brasov i z powrotem wygrał kolarz rumuński Norhavdian w czasie 10:20:04.

Niculescu, typowany powszechnie na zwycięzcę, wygrał pierwszy etap w 5:12:04, ale po defekcie w drugim dniu za wodów przybył do mety dopiero na piątym miejscu.

Obaj są naszymi znajomymi z wyścigu dookoła Polski.

Parker zawodowcem

NOWY JORK. — Czołowy tenisista amerykański Parker postanowił powiększyć szeregi zawodowców. Parker wygrał ostatnio XVII pamięty kański turniej tenisowy i, jak oświadczył był to jego ostatni występ, jako amatora.

»Być albo nie być« mówią piłkarze Pafawagu

O śle w lidze bokserskiej spokojni jesteśmy o żywot naszych drużyn Ogniwa i Pafawagu, o ty ie piłkarze przysparzają nam dużo kłopotów.

Polonia Świdnicka chwilowo od sunęła od siebie widmo spadku po zwycięstwie nad częstochowską Skrą. Drugi nasz ligowiec — Pafawag znajduje się w gorszej sytuacji bo zajmuje ostatnie miejsce z parą z Gwardią kielecką po 19 punktów.

Jakie są szanse naszych drużyn? Postaramy się omówić ostatnie dwie niedziele rozgrywek i wyty pować ewentualnych kandydatów do spadku.

W tej chwili są nimi: (teoretycznie) Polonia Świdn., Chełmek, Pafawag, Polonia Przem. i Gwardia Kl.

W nadchodzącą niedzielę grają: Polonia Świdn. — Pafawag, Skra — Chełmek, Naprzód — Polonia Przem. i Baildon — Gwardia K. Naszym zdaniem Pafawag powinien wygrać w Świdnicy, Chełmek ulegnie Skrze, Naprzód u siebie pokona Polonię Przem., a Baildon powinien uporać się z Gwardią Kiel. Układ końca tabeli wyglądałby wtedy następująco: Polonia Świd. 14 punkt., Polonia Przem. 13, Pafawag 12, Chełmek 11, i Gwardia K. 10 punktów.

W ostatniej niedzieli spotykają się: Gwardia K. z Polonią Świd., Polonia Przem. — Rymer, Chełmek — Baildon i Pafawag — Naprzód. Polonia Przemyska znajduje się w gorszej sytuacji bo Rymer dołoży wszelkich starań, aby zawody rozstrzygnąć na swoją korzyść, bo inaczej i Liga się wycofa. Pafawag znajduje się w gorszej sytuacji bo zajmuje ostatnie miejsce i w parze z Gwardią kielecką po 19 punktów.

Gdyby nasze przewidywania sprawdziły się końcowy układ tabeli wyglądałby następująco: Po Polonia Świd. 14 punktów, Pafawag 14, Chełmek 13, Polonia Przem. 13, Gwardia K. 13.

Gdyby jednak Pafawag zremisował z Polonią Świd., albo Naprzód, wtedy 3 drużyny miałyby po 13 punktów i o spadku decydowałby lepszy stosunek bramek.

Gdyby jednak... dużo jest wariantów innych ale my, a razem z nami sportowcy Dolnego Śląska wierzymy, że nasi dwaj reprezentanci zdołają na finiszu zapewnić sobie miejsce w II Lidze. (r)

Jednostka wojskowa 2177
ZATRUDNI OD ZARAZ
PALACZY
z praktyką przy kotłach C. O.
Zgłoszenia z życiorysem i dokumentami przyjmuje Kwater mistrzostwo Sekcja Budowlana, Wrocław — Karłowice, ul. Obornicka 98 w godz. urzędowych. 6527

POTRZEBNI KANDYDACI do **Służby Ochrony Kolei**
wiek do lat 28, wykształcenie 5 kl. szk. powsz., odbyta służba wojskowa w Odr. Wojsku Polskim. Zgłoszenia kierować natychmiast Wydział SOK Wrocław, ul. Puławskiego Nr 52 (parter). K-4023

OZDOBY CHOINKOWE
poleca 6602
WYTWORNIA — EKSPORT
— HENRYK BŁOCH —
WROCŁAW, ul. J. Stalina 120

Buchalter do prowadzenia
KSIĘGOWOŚCI KOMISOWEJ
potrzebny
„Agentura" Wrocław, Nowotki 12. 6641

PAŃSTWOWE PRZEDSIĘBIORSTWO BUDOWLANE
Zjednoczenie Dolnośląskie
Oddział 6 w Jelenicy Górze
zaangażują natychmiast
Inżynierów
Techników
Majstrów budowlanych
Uposażenia w/g nowego Układu Zbiorowego Pracy.
Zgłoszenia należy składać w Wydz. Personalnym Jelenia Góra — Osiedle Robotnicze 47. K-4014

POWSZECHNA SPÓŁDZIELNIA
WE WROCŁAWIU
prosi świat pracy ZAMAWIAĆ
kapustę do kiszenia, cebulę
i inne **warzywa** oraz **owoce** na zapasy zimowe w sklepach spożywczych.
W bieżącym tygodniu podamy do wiadomości adresy punktów sprzedaży uruchomionych specjalnie na ten cel. K 4062

OGŁOSZENIA DROBNE

HANDLOWE

KUPUJĘ książki antykwaryczne. Księgarnia Wiślańska 36. 6518

KUPIMY automaty do wyrobu nitów i śrub. Oferty „PAR" Poznań, Ratajczaka 7 dla „10.174". K 4046

WÓZKI dziecinne w wielkim wyborze poleca „Halszka" Wrocław, Świeradzkiego 20. K 4059

KUPIĘ prałkę elektryczną, zgłoszenia „Słowo Polskie" dział ogłoszeń pod „Pralka". 6643

LODÓWKĘ gazową kupię. Zgłoszenia „Słowo Polskie" dział ogłoszeń pod Elektrolux. 6646

SPRZEDAM jadalnię, sypialnię, gabinet, pianino i inne różne meble. Zgłoszenia „Słowo Polskie" pod „6645". 6645

SPRZEDAM biurko, pianino u. Kosyniérów Gdyńskich 24/3, Sępolno 6656

POSZUKUJĘ karoserii samochodowej DKW, najlepiej nowej nadającej się do całego samochodu. Wiadomość: Wrocław, ul. Świdnicka 1, zegarmistrz. 6657

ZGUBY

UNIEWAŻNIAM indeks WSH nr ewid. 30 wydany na nazwisko Pawlaska Janina. 6636

ZGUBIONO odcinek za przedmiot Wrocław, Goldman Herszko, Legnica, Rycerska 8. K 4066

ZAGINĘŁY dokumenty— Świadectwo ukończenia lecznicy, zaświadczenie pracy, Tkaczówna Lucyna. 6638

UNIEWAŻNIAM zgubione odcinek zameldowania na nazwisko Kempiński Czesław. 6635

UNIEWAŻNIAM kartę rejestracyjną wydaną przez I Urząd Skarbowy we Wrocławiu na nazwisko Trojiński Bolesław i Jarosław. 6639

ZGUBIONO odcinek wymeldowania Hrubieszów na nazwisko Woszuk Michalina. 6646

ZGUBIONO kartę tramwajową, świadectwo szkolne, rejestrację SP, odcinek zameldowania. Neubert Reinhard; legitymacja Zw. Zaw. Gowarzew ski Mikołaj. 6648

ZGUBIONO legitymację partyjną PPR Nr. 150681 nazwisko Maria Olecka. 6653

SKRADZIONO legitymację służbową, świadkową, dowód osobisty, kartę rejestracyjną skierowaną do kupców polskich Dowhań Jan, Wrocław, Pl. Staszica 20 m. 6. 6651

SKRĄDZIONO kartę rejestracyjną RKU Rzeszów na nazwisko Brzyski Jan. 6652

UNIEWAŻNIAM zaświadczenie urzędu likwidacyjnego na rower 2021566. Szechter Beba. 6637

UNIEWAŻNIAM zaświadczenie rejestracji poborcy Nr. 126/B/28 na nazwisko Romanowski Stanisław. K 4063

ZGUBIŁEM portfel, dowód osobisty, pozwolenie na prowadzenie samochodu oraz 4 zł. Łaskawego znalazcę proszę o zwrot dokumentów, pieniądze zatrzymać Kowalczyk Zdzisław Wałbrzych, Mickiewicza 32. K 4065

ZGUBIONO odcinek zameldowania na nazwisko Kolek Stanisław Jelenia Góra, Ludwika Waryńskiego 17. 6640

UNIEWAŻNIAM zgubiony odcinek zameldowania na nazwisko Nieścioruk Eugeniusz Jelenia Góra, Złotniczna 7. K 4065

POSAD POSZUKUJĄ

MASZYNISTKA rutynowana przyjmuje wszelkie prace do przepisywania w różnych językach. Zgłoszenia do Red. „Słowa Polskiego" pod „Rutyna" 6630

WOLNE POSADY

POMOC domowa potrzebna Karłowice, Filomatów 10, boczna Konopnickiej. 6606

POMOC domowa potrzebna. Św. Antoniego 36/38 m. 14 (oficyna, Stacja Opiekuńcza). 6641

CZELADNIK krawiecki pierwszorzędna siła potrzebny od zaraz ul. Nowa 4 m. 6. 6626

POMOC domowa potrzebna. „Agentura", Nowotki 12. 6640

POTRZEBNA inteligentna pomoc domowa, dwie osoby i sklep, Reja 8 sklep, od 16-tej. 6647

POTRZEBNA pomoc domowa. Gierymskich 74, końcowy przystanek 12, 21 6624

POTRZEBNI: mistrz elektryki, 2 stolarzy bud., 2 robotników, Spół. Budowlana „Przyszłość", Kluczborska 16. 6655

SAMODZIELNA pomoc potrzebna. Wiruski Dr. Prusa 6. 6659

PRZEDSIĘBIORCZY, inteligentny, znajdzie zajęcie, ob akwizycji na prowizję w godzinach nie krępujących. Oferty do „Słowa Polskiego" pod „Książka". W 227

POMOC domowa potrzebna, referencje, warunki dobre. Słowiańska 29/15 Wrocław. 6635

POMOC domowa natychmiast potrzebna. Warunki bardzo dobre, Olszewskiego 171. 6652

LOKALE

POKOJK z utrzymaniem do wynajęcia, Biskupin, Stefczyka 5. 6638

POSZUKUJĘ dwa pokoje z wygodami za zwrot kosztów remontu, Sudecka 151. 6661

NIEKIEPUJĄCEGO pokoju z ogrzewaniem poszukuje. Oferty do Sowa Polskiego pod „lekarz in spe". 6657

POSZUKUJĘ 2 pokoje, kuchnię z wygodami, Zwrot kosztów remontu. Zgł. Słowo Polskie „6644" 6644

POSZUKUJĘ mieszkania dwu, trzypokojowego komfort. Zgłoszenia Słowo Polskie „zwrot kosztów". 6650

POSZUKUJĘ trzy, czteropokojowego komfortowego za zwrotem kosztów. Zgłoszenia Express", Kluczborska 22. 6658

POSZUKUJĘ dwa wzgłędnie trzy pokoje z kuchnią, komfort w dzielnicy Biskupin - Sępolno — zwrot kosztów remontu. Zgłoszenia Słowo Polskie „6654" 6654

DWA lub trzy pokoje z meblami poszukuje. Wiadomość Słowo" dzielnia Góra pod „Pilne". K 4060

POSZUKIWANIA RODZIN

JANA Kobosa ur. 16 ma ja 1905 r. w Kalaścisach, pow. Mielec, ostatnio zamieszkałego w Rzeszowie poszukuje żona Emilia. Wiadomości kierować Wrocław, Bol. Chrobrego 10/5. 6633

FROFIMA Bojko ostatnio zamieszkałego w Dubnie poszukuje nieznana miejsce pobytu wzywa Sąd Okręgowy Wrocław do zgłoszenia w sprawie rozwodowej, referent, wyznaczony przez żonę I. C. 776/49 6634

RÓŻNE

PRZEPRASZAM ob. Karczmarka z Podzamcza za zarzuty wysunięte w ekspantem M. Brawa. 6649

PRZYBŁĄKANA wilczyca do odebrania do dni trzech Piaskowska 38. 6661

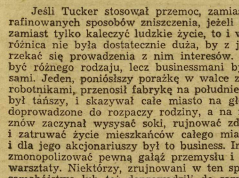

57)

Tłumaczyła Róża Czekańska • Heymanowa

Szef bandy, noszącej postrach w Stanach Zjednoczonych, miał młodość ciężką. Po stracie posady w fabryce rozpoczyna swą „karierę" od drobnych szantaży. Jego wspólnikiem i doradcą jest nie jaki Wheelock.

Jeśli Tucker stosował przemoc, zamiast bardziej wyrafinowanych sposobów zniszczenia, jeżeli od razu zabijał, zamiast tylko kaleczyć ludzkie ciało, to w tym wypadku różnica nie była dostatecznie duża, by z jej powodu wyrzekać się prowadzenia z nim interesów. Business mógł być różnego rodzaju, lecz businessmani byli zawsze tacy sami. Jeden, poniósłszy porażkę w walce ze strajkującymi robotnikami, przenosił fabrykę na południe, gdzie robotnik był tańszy, i skazywał całe miasto na głód. Pozostawiał doprowadzone do rozpaczy rodziny, a na nowym miejscu znów zaczynał wysysać soki, rujnować zdrowie, kaleczyć i zatruwać życie mieszkańców całego miasta. Dla niego i dla jego akcjonariuszy był to business. Inny postanawiał zmonopolizować pewną gałąź przemysłu i niszczył drobne warsztaty. Niektórzy, zrujnowani w ten sposób, popełniali samobójstwo lub też doprowadzili do samobójstwa swoje żony i dzieci. Ale to również był business. Słowem, działalność Tuckera stała się dla niego i dla Wheelocka również tylko businessem. Jakże Wheelock mógł uważać Tuckera za gangstera, skoro sam wzrastał pośród ruin pozostawionych przez business i skoro z własnego doświadczenia przekonał się, że chcąc ratować siebie należy iść ręka w rękę z niszczycielami?

Wheelock chcąc pozyskać sobie Tuckera, zorganizował wyłączne przedstawicielstwo sprzedaży luksusowych taksówek nowej marki i zaproponował mu kierownictwo Zbyteczne było wyjaśniać Tuckerowi, że związek zawodowy szoferów może im być bardzo pomocny w reklamowaniu nowych taksówek.

Na samym wstępie Tucker i Wheelock pokłócili się z powodu wyboru personelu do przedstawicielstwa. Henryk chciał angażować ludzi obznajmionych z tym zawodem, a Tucker obstawał przy obsadzaniu kierowniczych miejsc przez ludzi ze swojej własnej organizacji. Był zdania, że można angażować zawodowców, jednak nie na kierownicze stanowiska.

Organizacja Tuckera niczym nie różniła się od innych tego rodzaju, zawsze dążących do pochłonięcia nowopowstałych przedsiębiorstw. Miała cały sztab współpracowników na stanowiskach wiceprezesów. Byli to kierownicy różnych przedsiębiorstw. Organizacja miała specjalny „wydział nowych przedsięwzięć", który jednak tak się nie nazywał, zresztą, w ogóle się nie nazywał. Pracownicy tego wydziału wyszukiwali nowopowstałe businessy i zaprowadzali porządek w tych, które dla jakichkolwiek powodów źle się rozwijały. Jednym z takich pracowników był Joe Minch. Przeszedł długą drogę, zanim dostał się do tego wydziału, a potem wzniósł się jeszcze wyżej, gdyż objął choć bez tytułu, funkcję wiceprezesa w działie wykonawczym.

Henryk uważał za błąd powoływanie do tego działu ludzi o ciemnej przeszłości, którzy wznieśli się razem z Tuckerem, niezdolni do utorowania sobie drogi w legalnych przedsiębiorstwach. Legalny business pociągał do siebie ludzi „wyższego" pokroju i dlatego konkurencja z nim była trudniejsza.

Wśród administratorów Tuckera było kilku kryminalistów, karanych sądownie jeszcze w okresie, kiedy w służbie businessu nie wahali się użyć rewolweru. Gdy taki człowiek stawał w sprawach cywilnych przed sądem, to dane z jego kartoteki, przechowywany w sądzie, z góry przesądzały sprawę na jego niekorzyść. Powodowało to wiele kłopotów. Gdy businessman nie może pozyskać opieki sądu, to korzystają z tego jego konkurenci.

Administratorzy Tuckera byli aferzystami i spekulantami. Nie zależało im na stworzeniu czegoś trwałego, gdyż nie wierzyli, by jakikolwiek interes mógł oczekać się trwałym. Jedynym ich celem było wyciągnąć dla siebie jak najszybciej i jak najwięcej pieniędzy. Wiedzieli z góry, że każdy interes stworzony przez nich będzie im prędzej czy później odebrany.

Henryk zamierzał zrobić z przedstawicielstwa samochodowego trwałe i solidne przedsiębiorstwo. Ale Tucker oświadczył mu, że posiada własny aparat administracyjny i dla żadnej ponętnej propozycji z nim się nie rozstanie. Henryk domyślał się, że nie była to kwestia wyboru ani lojalności. Po prostu Tucker bał się zrywać ze swymi ludźmi. Toteż Henryk ustąpił. Tym samym przyłączył się do tych, którzy robili pieniądze, dopóki to było możliwe, i okradał stworzone przez siebie Towarzystwo Akcyjne tak samo, jak bankierzy i maklerzy Wall Street okradają business samochodowy czy filmowy i setki innych businessów.

Kampania o sprzedaż nowych taksówek zaczęła się w związku zawodowym szoferów. Kierownicy związku potrafili przekonać szoferów, że na nowych taksówkach-limuzynach będą zarabiali więcej pieniędzy. Szoferzy zażądali nowych taksówek i w garażach wszczął się niepokój Wzburzenie jeszcze nie ucichło, gdy „wydział nowych przedsiębiorstw" Tuckera przystąpił do sprzedaży nowych taksówek.

d. c. n.

Szczarza

Dola strony

Świat już jest taki, że w urzędach siedzą dyrektorzy, na czelnicy, a także — petenci, czyli t. zw. strony. Ponieważ wiele spraw wymaga bezpośredniego kontaktu urzędu ze stroną, albo na odwrót, więc urzędy są zmuszone do przyjmowania stron. Dlatego też we wszystkich urzędach czyta my wywieszki „strony przyjmuje się od godz. — do godz."

Przychodzi strona do urzędu w godzinach oznaczonych na tablicy i usiłuje dostać się do naczelnika, czy dyrektora. W poczekalni zazwyczaj już siedzi kilku takich „stron". I co się okazuje? Dyrektor, czy na czelnik, ma właśnie w tej chwili ważną konferencję. Strona czeka. Tymczasem widzi, że do gabinetu naczelnika czy dyrektora lub z gabinetu, co chwilę ktoś wchodzi z pliki em akt. Konferencje się prze dłużają i petent z przerażeniem stwierdza, że określony na tablicy czas przyjęć minął. Zdarza się też, że naczelnik czy dyrektor w godzinach przyjęć w ogóle nie przyjmują.

Przy pewnym szczęściu petent, czyli t. zw. strona — może kilka dni chodzić do urzędu i nie dostać się przed oblicze naczelnika, czy dyrektora, który jedynie może zadecydować o sprawie.

Czy jednak naczelnicy, dyrektorzy, prezesi itp. nie mogliby swoich urzędników przyjmować w godzinach innych, a niżeli wyznaczone dla stron? Przecież urzędowanie w biurach trwa 8 godzin, zaś dla stron zazwyczaj przeznacza się zaledwie 2 godziny i to nie zawsze codziennie. Niechże jednak te dwie godziny będą naprawdę dla stron.

TUWICZ.

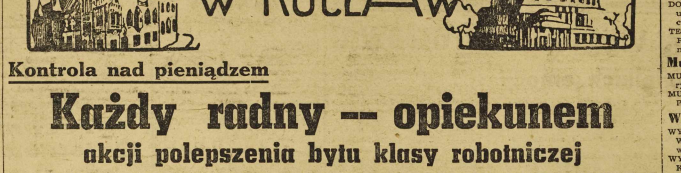

Kontrola nad pieniądzem

Każdy radny — opiekunem

akcji polepszenia bytu klasy robotniczej

Podobnie, jak w roku ubiegłym, również i w tym roku Rada Państwa przyznała Wrocławiowi pewne kredyty na poprawę bytu komunalnego klasy robotniczej. Jak już podawaliśmy, kredyty zamykają się okrągłą sumą 240.200.000 złotych.

W roku ubiegłym kredyty te (nieco mniejsze) zostały całkowicie wykorzystane, jednak przy przeznaczeniu się z rozmaitych powodów nawet na rok bieżący, ponadto w nych pozycjach zostały przekroczone.

W tym roku MRN przejęła obowiązek dopilnowania, by kredyty były rzeczywiście wy korzystane według przeznacze nia oraz by roboty wykonano w sposób należyty, a co najważniejsze — celowy. Ponadto muszą być zakończone z dniem 31 grudnia br.

Rozdział kredytów został do konany następująco: 200 mil. 200 tys. na remont budynków, 1.800 tys. na budowę sieci ka nalowej oraz 3 mil. na budowę przewodów wodociągowych, 16 mil. na rozbudowę żłobków, 1.500 tys. na łaźnię publiczną, 7.500 tys., na budę dróg, 3 mil. na oczyszczenie miasta, 6 mil. na oświetlenie, reszta — na doprowadzenie wody lub światła do bloków robotniczych.

Miejska Rada Narodowa spełniają uchwałą włożyła na każdego radnego obowiązek radzorza nad tymi robotami. Każdy radny miejski otrzymał je den lub kilka obiektów, któryo mi specjalnie musi się interesować. Ciąży na nim obowiązek bywania na robotach, obserwowania ich przebiegu, zażnajamiania się z ewentualnymi trudnościami. Obserwacje swoje i spostrzeżenia radni muszą podawać do wiadomości prezydium MRN.

Obowiązek przyjęty przez radnych jest ciężki, jednak na leży się spodziewać, że radni wywiążą się z niego należycie. (tt)

Ostatnie zmiany MRN:

Zamiast 19-ki i 17-ki — 1-ka i 13-ka

Ruch tramwajowy ostatecznie uregulowany

Prezydium MRN na ostatnim posiedzeniu rozpatrywało m. in. wnioski komisji komunikacyjnej MRN odnośnie zmiany trasy tramwajowych i autobusowych. Na ogół zaakceptowane wnioski zostały przez komisję przyjęte.

Prezydium sprzeciwiło się jedynie skasowaniu „jedynki", wychodząc z założenia, że była to pierwsza linia tramwajowa we Wrocławiu, ponadto brak jedynki" nie jest niczym uzasadniony. Wobec tego prezydium postanowiło utrzymać „jedynkę". Będzie nią linia, którą komisja przewidywała dla „19". A więc „dziewiętnastka" zostaje skasowana, zaś na jej miejsce wchodzi „1".

Wprowadzona zostaje również linia „13", która obejmie dotychczasową trasę „17". Tak więc po uchwałach prezydium na miejsce „19" wchodzi „1", zaś na miejsce „17" wchodzi „13".

Nasi Pafawagowie nie są zabobonni i z „feralnej" trzynastki nic sobie nie robią pod ostatecznym, że trasowaja na tej linii dobrze będą obsługiwać załogę Pafawagu.

Zmiana również zaakceptowana trasa autobusu „K", któ ra jak to już podawaliśmy, zo stała zmieniona.

Obecnie — po akceptowaniu zmian przez MRN — nic nie stoi na przeszkodzie do wprowadzenia zmian. Dyrekcja MZK już prawdopodobnie w przyszły poniedziałek wprowa dzi część zmian w życie. Będą one dotyczyć dzielnicy Biskupin, a więc wprowadzenie „12" na Rynek, skasowanie „21", przedłużenie „4" do Oporowa i ew. puszczenie „1" do Bi skupina. O dokładnym terminie zmian i o samych zmianach dyrekcja MZK powiadomi na czas naszą redakcję.

(tt)

NOTATNIK WROCŁAWSKI

W WIELKIEJ SALI konferencyjnej Urzędu Wojewódzkiego odbyła się akademia poświęcona rocznicy bitwy pod Lenino. Akademię zagaił wicewojewoda Kamiński, prezes Koła TPPR. Referat o bitwie wygłosił dyr. Skórny. W akademii wzięło udział 1.200 osób. Wystąpili artyści Opery Dolnośląskiej.

DZIŚ ODBĘDZIE SIĘ AKADEMIA z okazji rocznicy bitwy pod Lenino w Zakładach Szkoła nia Inwalidów Wojennych.

NIEZWYKŁA PRELEKCJA zapowiedziana jest na poniedziałek o godz. 12-tej w Zakładzie dla Głuchoniemych na Pilczycach. Wygłosi ją na zebranie pu bliczym dyrektor Fabryki Sztucznego Jedwabiu, ob. Kowak, a jednocześnie jeden z głuchoniemych będzie ją odczytywał dla swoich towarzyszy na migi.

CIESZĄ SIĘ PACJENCI i interesenci Ubezpieczalni Społecznej, że ciężki los oczekiwania w kolejce skracają im świeże dzienniki rozłożone zawsze w poczekalni. Warto, aby przykładem Ubezpieczalni zainteresowały się inne instytucje, również gnane z ogonkiem.

WALNE ZEBRANIE członków spółdzielni oszczędnościowo-pożyczkowej „Emeryt" odbędzie się w poniedziałek o godz. 18-tej, lokalu Zw. Emer. Państw. (Mazowiecka 17, pokój 102).

W SIEDZIBIE ZRZESZENIA KUPCÓW (ul. Szewska 5) odbędzie się w sobotę o godz. 18-wej ezór dyskusyjny. Szow. ksiegowych z referatem F. Brandnera: Klasa I w nowym ujęciu.

W RAMACH CYKLU ODCZYTÓW O PUSZKINIE dziś o godz. 17 prof. dr. Jakóbiec wygłosi w sali im. Balcera prelekcję p. t. „Droga Życia". Cykl zorganizowano w ramach miesięcza pogłębienia przyjaźni polsko-radzieckiej. Na następny piątek (21-go) usłyszymy odczyt dr. J. Pogonowskiego pt. Puszkin i Lermontow.

ZESPÓŁ SPIEWACZY organizuje Domu Kultury ORZC (Mazowiecka 17). Pierwszeństwo mają członkowie Związków Zawodowych i ich rodziny. Zajęsy przyjmowane są w poniedziałki, środy i piątki od 17 do 18 w Sali Baletowej.

DO ZESPOŁU BALETOWEGO Domu Kultury ORZZ zajęsy przyjmowane są w poniedziałki, wtorki, czwartki i piątki od 18 do 19. Tylko do 29-go października.

ŻYDOWSKIE TOW. KULTURY W POLSCE odbywa dziś we Wrocławiu zjazd delegatów z całego kraju. Uroczyste otwarcie zjazdu nastąpi o godz. 16 w gmachu Teatru Wielkiego przy ul. Świdnickiej 23.

W HOLU STACJI WROCŁAW GŁÓWNY kolejowy komitet pogłębienia przyjaźni polsko-radzieckiej urządza jutro o godz. 17 Wieczór Artystyczny z okazji rocznicy bitwy pod Lenino, na który zaprasza obywateli m. Wrocławia. Po Wieczorze — zabawa tanecznawf do godz. 24.

„PIESŃ TAJGI" — jak nas informuje Film Polski — będzie wyświetlana nie 19 i 20 bm., lecz 17 i 18 Września. Odwołanie abo namentów powinni to zapamiętać.

ESPERANTYŚCI ZAPRASZA JĄ członków Związku Esperanty stów i sympatyków na zebrania piątkowe, odbywające się w siedzibie Związku (Dom Kultury) ul. Łowicka 25, w godzinach 18—21.

NIE MA BĘDZIE DZIŚ zebrania przedstawicieli członków Powszechnej Spółdzielni we Wrocławiu.

OTWARCIE WYSTAWY sekcji Plastyków działających do Żydowskiego Tow. Kultury, odbędzie się w sobotę o godz. 13 w salach Domu Kultury Historyczno na Rajuszu. Wystawę obesłali wybitni plastycy żydowscy.

Śmierć w ogniu

W Strachocinie przy ul. Strachocińskiej Nr. 90 wynikł pożar na poddaszu zabudowania gospodarzowa Stanisława Makowieckiego. Na miejsce przybyły IV oraz do pomocy 1 oddział Straży Pożarnej. Strażacy weszli na strych i wynieśli na wpół zwęglone zwłoki 8-letniego synka Makowieckiego Janusza. Następnie pożar — zagrażający sąsiednim zabudowaniom mieszkalnym — ugasili. Akcja trwała ponad 2 godziny.

Przyczyna pożaru — zwawola dzieci, które prawdopodobnie bawiły się zapałkami. Jest to w tym roku już trzeci we Wrocławiu wypadek śmierci dziecka w ogniu. (y)

Od rana do nocy

Na 25 placach

sprzedawane są ziemniaki

Na objazd wyjechaliśmy około godziny 17-tej. W tym czasie w sklepach PSS panuje największy ruch. Chodzi nam o zbadanie popytu na ziemniaki.

Na mieście co krok mijamy platformy z ziemniakami. Roz wózka trwa przez cały dzień. Na Sepolnie przed 86 sklepem PSS przy ulicy Dębowskiego stoi spora grupka ludzi. Przywieziono właśnie świeży tuns port. Ludzie kłusują głowami z uznaniem. Ziemniaki są tad ne i przede wszystkim suche.

— Zdążyła pani zarzedać dzi siaj? — Pytamy kierownictwa sklepu.

— Sprzedajemy tak długo, aż ostatni klient odejdzie.

— Ile już ziemniaków sprze daliście?

— W ciągu 2 tygodni przeszło 260 ton. Największe nasilenie było zaraz po 1.

W sklepie 58 na Kowalach kierowniczka Maria Śledzińska oświadcza nam, że ziemniaki idą dobrze.

Objechaliśmy jeszcze kilka sklepów stwierdzając, że PSS dokłada wszelkich starań, aby ilcia ziemniaczana była dobrze przeprowadzona.

Teraz dużo zależy od konsumentów, którzy nie powinni zapominać, że gdy przyjdą de szcze lub pierwsze przymrozki przeszkód placowa zostanie zli kwidowana. Należy więc wykorzystać sprzyjający moment. Ceiem jeszcze większego spra wnienia pracy PSS otwiera nowych 15 punktów sprzedaży placowej.

W sumie będzie więc ich 25. Oto adresy: Chorzowska 44, Tarnogajska 47, Powstańców Śl. 24, Podróżnicza 26/28, Plac Żuławskiego 11, Kochanowskie go 33, Kowalska 74, Dębowskiego 18, Partyzantów 94, Aleja Piastów 30, ul. Górnicza 51, Hutnicza 48, Włodkowica 23, Plac Solny 19, Olawskiego, Komuny Paryskiej 57, Krzywoustego, Nowodworska 51, Nowowiejska 9, Kromera 17, Stalina 160, Litewska 3, Curie Skłodowskiej 91. Kłęczkowska — Port Miejski, Średzka 16. Zwracamy uwagę, że o twarto kilka punktów w śród mieściu.

Siedzę nieobjęte sprzedażplacową mogą najwyżej sprze dawać po 10 kg ziemniaków. W żadnym skiepie spółdzielczym nie powinno zabraknąć ziemniaków w sprzedaży dela licznej. (Jur.)

Wirowinka IMPREZY

Teatry

TEATR WIELKI, godz. 19 „Zemsta.

DOLNOŚL. TEATR ŻYDOWSKI, ul. Świdnicka 31, godz. 20 „Wieczór Literacki".

TEATR MŁODEGO WIDZA, ul. Brzeźnicza 12, godz. 17 „Korzenie sięgają głęboko".

Muzea

MUZEUM HISTORYCZNE — Stary Ratusz

MUZEUM PAŃSTWOWE, Plac Piaskowskiego

Wystawy

WYSTAWA DOROBKU ZW. ZAWODOWYCH — Muzeum Państwowe

WYSTAWA GRAFIKI MEKSYKAŃSKIEJ — Muzeum Państwowe

WYSTAWA SZTUKI RADZIECKIEJ, ul. Świdnicka 26 — otwarta codz. godz. 15—19.

Repertuar kin

„ŚLĄSK" — ul. Gen. Świerczewskiego 67, „Sąd Honorowy" (radz.), godz. 16, 18.15 i 20.30.

„SCALA" — ul. Mikołaja 71, „Ma skarada" (radz.), godz. 15.30 17.45 i 20.

„WARSZAWA" — ul. Fredry 16, „Złoty Róg" (radz.), godz. 15.30, 17.45 i 20.

„POLONIA" — ul. Żeromskiego 53, „Sąd Honorowy" (radz.), godz. 15, 17.15 i 19.30.

„PIONIER" — ul. Stalina 71, „Tu mur i jego drużyna" (radz.), godz. 15 i 17. Aktualności codz. godz. 19, 20 i 21.

„TĘCZA" — ul. Kościuszki 177, „Gruzińscy willi" (radz.), godz 16, 18 i 20.

„PAMA" — Pole Pola, B. Krzywoustego 286, „Kutuzow" (radzieckі), czynne w czwartki, piątki, soboty i niedziele o godz. 20

FOTOPLASTIKON, ul. Świdnicka 54, wyświetla codz. od godz. 9—22, „Wyspy Sunda".

Nocne dyżury aptek

Pod „Gwiazdą", ul. Stalina 87 „Mikołaja, Mikołaja 46.

„ „Słońcem", Tauentzina 121

„ „Piastowską", Nowowiejska 28

DYŻURY POGOTOWIA CHIRURGICZNEGO, dziś w szyć. O. O. Bonifratrów, ul. Traugutta 57 (tel. 37-30).

RADIO

14 października PIĄTEK

5.15 Wiadom. por. 5.30 Koncert 6.00 Program 6.05 Muzyka 6.30 Gimnast. 6.45 Muzyka 7.50 Porady i wskazówki dla rolników 8.00 Muzyka 8.35 Program 11.57 Sygnał 12.04 Wiadom. południ. 12.25 Muzyka 12.35 Program 13.30 Muzyka 14.00 Radiokronika 14.15 Wiadom. dodatk. 14.25 Muzyka 14.40 Aktualia 14.55 Zapowiedź słuchowiska 15.00 Sprawy morskie 15.10 Aud. dla wsi 15.30 Aud. dla dzieci 15.50 Muzyka 16.00 Dziennik 16.20 Aud. dla młodzieży 16.35 Aud. muz. 16.55 Poznajemy Zw. Radz. 17.00 Koncert dla przodowników pracy 17.45 Mitwa pod Lenino" — aud. słowno-muz. 18.00 Reportaż 18.15 Melodie świata 18.40 Warszawska Radiowa 19.00 Aud. dla wsi 19.15 Transm. z Międzynar. Konkursu Chopin. W przerwie: Dziennik wiecz. 21.40 „Trudne powłożenie" 22.05 Sport. 22.35 „Na dobranoc" 23.00 Ostat. wiadom 23.10 Program na jutro 23.15 Muzyka 24.00 Hymn.

Najwięcej ślusarzy

wyzwoliła Izba Rzemieślnicza

W bieżącym roku na terenie województwa wrocławskie go Izba Rzemieślnicza wyzwoliła aż 3450 rzemieślników.

Ciekawy i bardzo charakterystyczny jest udział procentowy poszczególnych rzemiosł: Około 33% z ogólnej cyfry przypada na ślusarzy, drugie 30% na krawców i instalatorów elektrycznych, a reszta na inne rzemiosła. Jeśli chodzi o kobiety, to wyzwolono najwięcej gorseciarek i krawczyń.

Przebieg egzaminów rzemieślniczych jest następujący: kandydaci zgłaszają do Izby podania, a z chwilą gdy zgłoszeń jest więcej niż 6, Izba powołuje komisję egzaminacyjną oraz wzywa kandydatów. Komisja egzaminacyjna na czeladników składa się z 2 mistrzów, 1 czeladnika oraz delegata Kuratorium. Komisja egzaminacyjna na mistrzów składa się z 3 mistrzów.

Przy egzaminie na mistrza kandydat musi zgłosić się świadectwem czeladnika i co najmniej 6-letnią praktyką.

(J. J.)

Czarny król Harlemu (18)

NAPISAŁ I. JUNOSZA GZOWSKI

Mistrz wagi ciężkiej, Workey, uniósł dziś z Hallszem. Joe jest podniecony i jakże szczęśliwy! Pierwszy raz na mecie.

Daleko, na ringu, Workey atakuje przeciwnika...

Po powrocie do domu Joe opowiada matce o tym co widział. Pani Howard słucha z przejęciem zwierzeń syna.

— Musisz mi przyrzec, Joe, że nie będziesz zaniedbywał nauki...

Któregoś dnia oznajmia Joemu: — Chciałbym, synku, żebyś na uczył się grać na skrzypcach.

Joe zabrał instrument i poukłół się do mr. Burkego.

Profesor Burke jest stary, suchy, nudny...

Nuty doprowadzają Howarda do rozpaczy. Nie może skupić uwagi. Ziewa i z utęsknieniem spogląda na zegarek...

PRZETARG NIEOGRANICZONY

C. H. P. O. Składnica Nr 4. Wrocław, ul. Ruska 60-61

ogłasza przetarg nieograniczony

na REMONT BUDYNKU przy ul. RUSKIEJ 60-61

Oferty składać w biurze Składnicy do dnia 17 b. m.

Informacje na miejscu.

Otwarcie ofert w dniu 17 w biurze Składnicy.

Prawo wyboru oferenta, zwiększenia lub zmniejszenia ilości wykonania robót, względnie unieważnienia przetargu bez podania powodów — zastrzega się.

K-4089

Redaktor Naczelny: STANISŁAW ZIEMAK Adres Redakcji i Wydawnictwa: Wrocław Oławska 10/11 — PKO Nr VIII—13-62. Telefony redakcji: sekretariat 27-85 — dział miejski 34-96.

W redakcji przyjmują: Sekretarz redakcji w godz. 11—13. Redaktor Naczelny w poniedziałki, środy i piątki 12—13. — Redakcja rękopisów nie zwraca i za ogłoszenia nie odpowiada. F-60172

Wydawca i druk Spółdz. Wydawn.-Ośw. „CZYTELNIK" Wrocław, Oławska 10/11 — PRENUMERATA: z odbiorem na miejscu 120 zł, miesięcznie; zamiejscowa z przesyłką pocztową 135 zł miesięcznie